



ພິມອອກເທື່ອທີ 8



ທັດສະນະ

ຕໍ່ການພັດທະນາ ໃນ ສ.ປ.ປ. ລາວ

ການທ່ອງທ່ຽວແບບອະນຸລັກ ແລະ ຢາງພາລາ, ເດັກນ້ອຍທີ່
ເຮັດວຽກຢູ່ໃນປະເທດໄທ, ແລະ ຄວາມສະເໝີພາບໃນການ
ພັດທະນາ

ຮູບໜ້າປົກ: ການທ່ອງທ່ຽວຢ່າງປ່າແບບອະນຸລັກ ໃນແຂວງ ຫຼວງນໍ້າທາ (Paul Eshoo)

ອົງການສະຫະປະຊາຊາດໃນ ສປປ ລາວ ໄດ້ໃຫ້ການສະໜັບສະໜູນ ການຜະລິດວາລະສານຈຸດປະກາຍ ມຸມມອງໃນການພັດທະນາລາວ ໂດຍມີເປົ້າໝາຍເພື່ອສົ່ງເສີມການສົນທະນາ ບັນຫາທັງໝົດທີ່ພົວພັນເຖິງການພັດທະນາພາຍໃນປະເທດ. ກອງບັນນາທິການເປັນຜູ້ກວດກາບົດຄົນເບິ່ງບົດຄວາມທີ່ສະເໜີໃນສະບັບນີ້. ຄໍາຄິດເຫັນທີ່ສະແດງອອກ ໃນການພິມຄັ້ງນີ້ລ້ວນແລ້ວ ແຕ່ເປັນຂອງນັກຂຽນເອງ ແລະ ບໍ່ຈໍາເປັນຈະຖືວ່າເປັນຕົວແທນຂອງອົງການສະຫະປະຊາຊາດໃນ ສປປ ລາວ.

ຈຸດປະກາຍ

ພິມຄັ້ງທີ 8

ຄຳນຳ	3
ຈິດໝາຍ	4
ການທ່ອງທ່ຽວແບບອະນຸລັກ ເປັນທາງເລືອກແທນການປູກຕົ້ນ ຢາງພາລາ ຢູ່ເຂດ ພູດອຍ ໃນເຂດປ່າສະຫງວນແຫ່ງຊາດນ້ຳຫ້າ, ແຂວງ ຫລວງນ້ຳຫ້າ ໂດຍ: ສະຕີເວັນ ຊີປານີ	6
ການຕອບຮັບກັບບັນຫາຄົນລາວອາຍຸຕໍ່ກ່ວາ 18 ປີທີ່ເຮັດວຽກ ຢູ່ໃນປະເທດໄທ ໂດຍ: Roy Huijsmans	21
ຜູ້ຍິງ ແລະ ຜູ້ຊາຍໄດ້ຮັບຜົນປະໂຫຍດເທົ່າທຽມກັນບໍ່? ຄວາມສະເໝີພາບທາງ ດ້ານສັງຄົມ ແລະ ບົດບາດຍິງ-ຊາຍ ໃນໂຄງການພັດທະນາຊຸມນະບົດ ໃນລາວທີ່ໄດ້ຮັບການຊ່ວຍເຫລືອຈາກສາກົນ ໂດຍ: Sisavanh Phanouvong and Masaaki Yamada	39

ການແລກປ່ຽນຂໍ້ມູນເພື່ອສົ່ງເສີມການພັດທະນາ

ໃນເດືອນມີນາປີ 2003, ທີມງານອົງການສະຫະປະຊາຊາດປະຈຳຢູ່ ສປປ ລາວໄດ້ພົບປະເພື່ອ
ປຶກສາຫາລື ເຖິງວິທີການເພື່ອສົ່ງເສີມການໂອ້ລົມສົນທະນາ ແລະ ແລກປ່ຽນຂໍ້ມູນຂ່າວສານ ເຊິ່ງກັນ
ແລະ ກັນ ໃນການເຮັດວຽກ ເພື່ອການພັດທະນາຂອງປະເທດ. ທີມງານດັ່ງກ່າວຈຶ່ງໄດ້ຕົກລົງສ້າງ
ໜັງສືວາລະສານເພື່ອເປັນເວທີຂອງການໂອ້ລົມສົນທະນາ ແລະ ປຶກສາຫາລືໃນດ້ານວຽກງານ
ເລີ່ມເຮັດບົດບັນທຶກ ທີ່ຈະສະໜອງກອງປະຊຸມ ໂຕ້ວາທີ່ວ່າດ້ວຍວຽກງານການພັດທະນາ, ແລະ
ຫຼັງຈາກນັ້ນໄດ້ສ້າງຄະນະກຳມະການຮຽບຮຽງ ເພື່ອຂຶ້ນກຳນົດພາ. ຄະນະກຳມະການຮຽບຮຽງວາລະ
ສານ ຈຸດປະກາຍ ເຊື່ອໝັ້ນ ຢ່າງຍິ່ງວ່າ ຈຸດປະສົງຂອງການພູດຜ່ວນຄວາມທຸກຍາກ ແລະ ການສົ່ງເສີມ
ການພັດທະນາໃນສ.ປ.ປ.ລາວ ຈະດຳເນີນໄປໄດ້ດີກວ່າເກົ່າ ຖ້າຫາກມີການແລກປ່ຽນຂໍ້ມູນຂ່າວສານ
ແລະ ແນວຄວາມຄິດທີ່ສ້າງສັນ. ບົດເລື່ອງທີ່ສະເໜີໃນວາລະສານດັ່ງກ່າວນີ້ ຈະເປັນສິ່ງທ້າທາຍ
ແນວຄວາມຄິດຂອງພວກເຮົາໃນປັດຈຸບັນ ແລະ / ຫຼື ມີຂໍ້ມູນຂ່າວສານ ຍັງບໍ່ທັນໄດ້ຮັບການພິມ
ເຜີຍແຜ່ມາກ່ອນ. ພວກເຮົາຫວັງຢ່າງຍິ່ງວ່າວາລະສານ ຈຸດປະກາຍຈະເປັນສິ່ງກະຕຸ້ນຊຸກຍູ້ ໂອ້ລົມສົນ
ທະນາກ່ຽວກັບວຽກງານ ການພັດທະນາໄດ້ຢ່າງທ້າວທັນ ແລະ ປະກອບສ່ວນເຮັດໃຫ້ເກີດມີຄວາມ
ເຂົ້າໃຈ ທີ່ດີຂຶ້ນກ່ຽວກັບສິ່ງທ້າທາຍ ໃນການພັດທະນາຢູ່ໃນ ສປປ ລາວ.

ຄຳນຳ

ນີ້ແມ່ນວາລະສານຈຸດປະກາຍສະບັບທຳອິດທີ່ຕິພິມອອກໃນປີ 2007, ແລະ ເປັນຄັ້ງທຳອິດທີ່ຂ້າພະເຈົ້າໄດ້ຂຽນບົດຄຳນຳໃຫ້ວາລະສານນີ້. ໃນໄລຍະເວລາສາມປີເຄິ່ງ ນັບຕັ້ງແຕ່ໂຄງການທີ່ຈະຕິພິມວາລະສານຈຸດປະກາຍ ໄດ້ເລີ່ມຕົ້ນ, ວາລະສານກໍ່ໄດ້ດຶງດູດເອົາຜູ້ອ່ານຫລາຍຂຶ້ນ ແລະ ກໍ່ໄດ້ມີການຕິດຕໍ່ພົວພັນກັບນັກຄົ້ນຄ້ວາຫລາຍໆທ່ານ ແລະ ຫລາຍໆຂະແໜງຂອງການພັດທະນາ ແລະ ຂ້າພະເຈົ້າ ກໍ່ເຊື່ອໝັ້ນວ່າຄວາມກ້າວໜ້າ ນີ້ຈະຖືກຮັກສາໄວ້ໃນອະນາຄົດ. ການນຳສະເໜີ ແລະ ການສົນ ທະນາການວິໄຈວິທີ ແລະ ແນວຄວາມຄິດໃຫມ່ໆ ໃນການທີ່ຈະປັບປຸງ ແລະ ຫລຸດຜ່ອນຄວາມ ທຸກຍາກຈະສາມາດສ້າງຄວາມເຂັ້ມແຂງ ແລະ ເລັ່ງຂະຫຍາຍ ຄວາມກ້າວໜ້າໃນການພັດທະນາໃນສປປ ລາວ.

ຜູ້ທີ່ນຳສະເໜີບົດຂຽນໃນວາລະສານສະບັບນີ້ລວມມີ Steven Schipani ເຊິ່ງເຮັດວຽກຢູ່ອົງການການທ່ອງທ່ຽວແຫ່ງຊາດ, Roy Huijsmans, ນັກຄົ້ນຄ້ວາຈາກປະເທດເນເທີແລນສ, ແລະ ນັກຄົ້ນຄ້ວາອີກສອງຄົນ ທີ່ປະຈຳຢູ່ປະເທດຍີ່ປຸ່ນ, ສີສະຫວັນ ພານຸວົງ ແລະ Masaaki Yamada. ທ່ານ Schipani, ຜູ້ເຊິ່ງໄດ້ ປະ ກອບສ່ວນຕໍ່ຄວາມກ້າວໜ້າ ຂອງການທ່ອງທ່ຽວແບບອະນຸລັກ ໃນພາກເໜືອຂອງລາວເປັນເວລາ ຫລາຍປີແລ້ວ, ໄດ້ມີຄວາມເປັນຫ່ວງ ແລະ ກັງວົນຕໍ່ກັບການປູກຕົ້ນ ຢາງພາລາ ໃນແຂວງຫລວງນໍ້າທາ. ເຖິງ ຢ່າງໃດກໍ່ຕາມ, ລາວເຂົ້າໃຈວ່າຕົ້ນຢາງພາລາ ແລະ ພືດເສດຖະກິດອື່ນໆສາມາດນຳລາຍ ໄດ້ທີ່ສຳຄັນມາ ສູ່ຊາວກະສິກອນໃນເຂດພູດອຍ, ແລະ ບົດຂຽນຂອງລາວກໍ່ໄດ້ເປັນການເປີດສາກທີ່ສຳຄັນໃຫ້ມີການ ໂຕ້ວາທິໃນຫົວຂໍ້ທີ່ວ່າຈະສາມາດສ້າງຄວາມສົມດູນໃຫ້ແກ່ທຶນ ທາງທີ່ແຕກຕ່າງກັນ ໃນການເພີ່ມລາຍຮັບໃນ ເຂດຊົນະບົດ ໄດ້ແນວໃດ.

ບົດຂຽນຂອງ ທ່ານ Huijsmans ໄດ້ຄົ້ນຄ້ວາເຖິງບັນຫາແຮງງານອົບພະຍົບ ເຊິ່ງເປັນບັນຫາທີ່ສະ ຫລັບສັບຊ້ອນ ແລະ ມັນກໍ່ແຮງສະຫລັບສັບຊ້ອນກ່ວາເກົ່າເມື່ອມີຄົນທີ່ມີອາຍຸຕໍ່ກ່ວາ 18 ປີເຂົ້າມາຮ່ວມ. ໃນການເບິ່ງບັນຫາ, ເຊິ່ງຜູ້ຂຽນໄດ້ຍົກໃຫ້ເຫັນເຖິງບັນຫາຂອງກົດລະບຽບ ແລະ ມາດຖານທີ່ຕາຍຕົວ ແລະ ມີແຕ່ດ້ານດຽວ, ໄດ້ເປັນບົດຮຽນທີ່ສອນເຖິງວິທີຄິດ ໄຕ່ຕອງວ່າຕົວເລກສະຖິຕິ ບໍ່ໄດ້ບອກເຖິງເລື່ອງລາວທັງຫມົດສະເໝີໄປ, ໂດຍສະເພາະໃນເວລາທີ່ມີການກ່ຽວພັນກັບສາຍສຳພັນທີ່ສັບຊ້ອນຂອງມະນຸດ. ທ່ານ ນາງ ພານຸວົງ ແລະ ທ່ານ ນາງ Yamada ໄດ້ນຳສະເໜີ ການຕີລາຄາ ຂອງໂຄງການພັດທະນາຊົນນະບົດ ທີ່ຖືກດຳເນີນຢູ່ໃກ້ກັບວຽງຈັນ, ແລະ ສະແດງໃຫ້ເຫັນຂ້ອນຂ້າງແຈ້ງວ່າ ໂຄງການຕ່າງໆດັ່ງກ່າວ ບໍ່ໄດ້ກົງກັບຄວາມຄາດຫວັງຂອງທຸກຄົນສະເໝີໄປ. ການວາງແຜນທີ່ລະມັດລະວັງອາດຊ່ວຍແຈກຢາຍຜົນປະໂຫຍດ ຂອງ ໂຄງ ການໄດ້ຢ່າງເທົ່າທຽມກັນຫລາຍຂຶ້ນ.

ບົດຂຽນທີ່ມີຄຸນຄ່າທັງຫມົດລວມກັນນີ້ ໄດ້ສະແດງໃຫ້ພວກເຮົາເຫັນວ່າ ນັກຊ່ຽວຊານໃນການພັດ ທະນາ ຕ້ອງມີແນວຄວາມຄິດທີ່ເປີດກ້ວາງຕໍ່ກັບການວາງແຜນ, ການລົງມືປະຕິບັດ ແລະ ການຕິດຕາມ. ມັນມີຫລາຍກ່ວາໜຶ່ງມຸມມອງຕໍ່ກັບແຕ່ລະບັນຫາ ຫລື ສະຖານະການໃດໜຶ່ງ ຢູ່ສະເໝີ, ແລະ ການສົນທະນາ ແລະ ໂຕ້ວາທິ ບັນຫາເຫລົ່ານີ້ເປັນການເປີດໂອກາດໃຫ້ທຸກຄົນທີ່ສ່ວນກ່ຽວຂ້ອງໄດ້ສະແດງຄວາມຄິດເຫັນຂອງຕົນ.

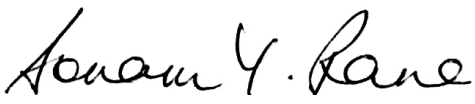

ໂຊເນິມ ຢິ່ງເຊັນ ຣານາ
ຜູ້ປະສານງານອົງການສະຫະປະຊາຊາດປະຈຳ ລາວ

ຈິດໝາຍ

ເພື່ອນຮ່ວມງານທຸກຄົນ

ການເຮັດບົດວິໄຈ ແມ່ນຂັ້ນຕອນການຊອກຫາຄວາມຮູ້ໃຫມ່, ຕອບສະໜອງ ຫລື ແມ້ແຕ່ເພີ່ມຄວາມສົງໄສ ຫລື ຄວາມຢາກຮູ້ຢາກເຫັນ. ເຖິງຢ່າງໃດກໍຕາມ, ຖ້າບໍ່ມີເວທີ ສຳລັບແບ່ງປັນ ແລະ ຕອບຮັບເອົາຄຳຄິດ ເຫັນຂອງບັນຍາຊົນ ກໍ່ຈະບໍ່ສາມາດບັນລຸເປົ້າໝາຍໂດຍລວມ ຂອງຂັ້ນຕອນການເຮັດບົດວິໄຈໄດ້. ຂໍຂອບໃຈການຕີພິມຂອງຫລາຍໆເອກະສານເຊັ່ນ ວາລະສານຈຸດປະກາຍ ແລະ ບົດລາຍງານການ ພັດທະນາຊັບພະຍາກອນມະນຸດແຫ່ງ ສປປ ລາວ (National Human Development Reports - NHDR), ຊຸມຊົນຜູ້ເຮັດບົດວິໄຈໃນ ສປປ ລາວ ໃນປະຈຸບັນ ໄດ້ມີເວທີສຳລັບສົນທະນາ ແລະ ແບ່ງປັນຜົນທີ່ໄດ້ຮັບ ຈາກການຄົ້ນຄ້ວາຂອງບັນ ຍາຊົນ ແລະ ແບ່ງປັນຄວາມຄິດໃຫມ່ໆ.

ການສົນທະນາກ່ຽວກັບ ‘ການພັດທະນາ’, ເຊິ່ງເປັນຄຳສັບທີ່ຖືກນຳໃຊ້ຫລາຍເກີນໄປ, ຍັງບໍ່ທັນ ສາມາດຊອກຫາຄຳຕອບໃຫ້ແກ່ຄຳຖາມທີ່ສຳຄັນໄດ້ເທື່ອ: ຜົນທີ່ໄດ້ຮັບໂດຍລວມຈາກການພັດ ທະນາເປັນປະໂຫຍດສຳລັບປະຊາຊົນສ່ວນໃຫຍ່ຫລືບໍ່? ຈະກຳນົດໄດ້ແນວໃດວ່າ ການພັດທະນາໃດ ເປັນການພັດທະນາທີ່ເປັນປະໂຫຍດ? ການຕີພິມຂອງບົດຄົ້ນຄ້ວາຕ່າງໆເຊັ່ນ NHDR ພະຍາຍາມທີ່ຈະຕອບຄຳຖາມເຫລົ່ານັ້ນໂດຍການວາງເອົາປະຊາຊົນ - ໂດຍສະເພາະແມ່ນຜູ້ທີ່ທຸກຍາກທີ່ສຸດໃນສັງຄົມ - ໃຫ້ເປັນຈຸດສູນກາງຂອງການພັດທະນາ. ບົດລາຍງານການພັດທະນາຊັບພະຍາກອນມະນຸດແຫ່ງຊາດປີ 2006 ພາຍໃຕ້ຫົວຂໍ້ທີ່ວ່າ ‘ການຄ້າສາກົນ ແລະ ການພັດທະນາຊັບພະຍາ ກອນມະນຸດ’ ໄດ້ຖືກຂຽນຂຶ້ນເພື່ອເນັ້ນໜັກເຖິງ ວິຖີທາງທີ່ດີທີ່ສຸດທີ່ຄວນນຳໃຊ້ ເພື່ອເປັນການສົ່ງເສີມ ແລະ ກະຕຸກຊຸກຍູ້ການພັດທະນາດ້ານການຄ້າ ແລະ ຊັບພະຍາກອນມະນຸດໄປພ້ອມໆກັນ. ມັນມີຄວາມຮຽກຮ້ອງທີ່ຮີບດ່ວນໃຫ້ມີການລົງມືປະຕິບັດ ແລະ ການສະໜອງຂໍ້ມູນກ່ຽວກັບວ່າການປະຕິຮູບນະໂຍບາຍຈະສາມາດເພີ່ມຜົນປະໂຫຍດຂອງການຄ້າສາກົນໃຫ້ປະຊາຊົນລາວໄດ້ ແນວໃດໃນຂະນະດຽວກັນກໍ່ຫລຸດຜ່ອນ ຜົນກະທົບດ້ານລົບທີ່ຕາມມາໃນອະນາຄົດ. ຫົວຂໍ້ທີ່ສຳ ຄັນທີ່ສຸດໃນຄວາມພະຍາຍາມນີ້ ກ່ຽວພັນກັບການຄ້າຂ້າມຊາຍແດນ, ການອົບພະຍົບຍົກຍ້າຍ ຖິ່ນຖານ ແລະ ການສົ່ງຈ່າຍເງິນ, ການມີວຽກເຮັດງານທຳ, ຕາໜ່າງໄຟຟ້າໃນເຂດຊົນນະບົດ ແລະ ການໄດ້ຮັບຂໍ້ມູນທີ່ຊັດເຈນ ແລະ ດີຂຶ້ນ.

ຄຳຄິດເຫັນ ແລະ ປະສົບການຂອງຜູ້ຄົນ, ແລະ ຄວາມທ້າທາຍທີ່ພວກເຂົາປະເຊີນ, ໄດ້ຖືກຮັບຮູ້ຜ່ານການທຸ່ມເຮື້ອເທແຮງ ແລະ ການເຮັດວຽກຂອງນັກຄົ້ນຄ້ວາໄວໜຸ່ມຫລາຍໆຄົນ - ໃນນັ້ນມີຫລາຍຄົນທີ່ເປັນຜູ້ຍິງ - ໃນຊ່ວງຂັ້ນຕອນການຮວບຮວມ NHDR ຄັ້ງທີສາມນີ້. ບົດລາຍ ງານນີ້ປະກອບດ້ວຍການວິໄຈແບບລົງເລິກຂອງຜົນທີ່ໄດ້ຮັບເຫລົ່ານີ້ ໂດຍຜ່ານຫລາຍໆເອກະ ສານທີ່ກ່ຽວຂ້ອງເຊັ່ນບົດຂຽນຂອງ ປ່າພິວລີ ລິຈິຜູງ ທີ່ມີຫົວຂໍ້ວ່າ “ການສົ່ງອອກອອກໄຟຟ້າ: ການປະກອບສ່ວນດ້ານບວກ ແລະ ດ້ານລົບຕໍ່ສປປ ລາວ”. ການສົນທະນາທີ່ເຈາະຈົງໃສ່ຜົນທີ່ ຕາມມາຂອງການສຶກສາດັ່ງກ່າວ

ໄດ້ຖືກຕີພິມ ໃນວາລະສານ ຈຸດປະກາຍສະບັບທີ 7 ພາຍໃຕ້ ບົດຂຽນທີ່ມີຊື່ວ່າ “ການສ້າງເຂື່ອນໃນ ສປປ ລາວ: ສຽງທີ່ສະທ້ອນຄວາມຄິດເຫັນຂອງແມ່ຍິງ”.

ຂັ້ນຕອນການຂຽນ NHDR ຄັ້ງທີ 4 ກໍາລັງຈະເລີ່ມຕົ້ນຂຶ້ນໃນໄວ້ນີ້. ຫົວຂໍ້ໃຫຍ່ຂອງບົດລາຍງານສະບັບຕໍ່ໄປແມ່ນ ‘ແຮງງານ’ ແລະ ໂອກາດ, ຄວາມທ້າທາຍ ແລະ ການປະກອບສ່ວນຂອງແຮງງານລາວສູ່ການພັດທະນາຊັບພະຍາກອນມະນຸດ, ໂດຍສະເພາະແມ່ນໃນເຂດຊົນນະບົດ. ທີ່ມາງານຂອງ NHDR ພວມຄອງຄອຍທີ່ຈະໄດ້ຮ່ວມງານກັບນັກຄົ້ນຄ້ວາໄວໜຸ່ມທີ່ມີຄວາມກະຕືລືລົ້ນອີກຄັ້ງໜຶ່ງ. ທີ່ມາງານໃຫ້ຄວາມສໍາຄັນວາລະສານຈຸດປະກາຍ ແລະ ຖືໃຫ້ເປັນຈຸດແລກປ່ຽນຂອງຂັ້ນຕອນການເຮັດບົດວິໄຈໃນລາວ. ຂັ້ນຕອນນີ້ດໍາເນີນໄປ ແມ້ແຕ່ພາຍຫລັງທີ່ບົດວິໄຈໄດ້ສໍາເລັດເສັດສິ້ນແລ້ວ, ໂດຍການສ້າງຄວາມອາດສາມາດ, ເພີ່ມຄວາມຮູ້, ກະຕຸ້ນໃຫ້ມີການແລກປ່ຽນສິນທະນາ, ແລະ ສຸດທ້າຍກໍ່ປະດັບສັງຄົມດ້ວຍມູມມອງ ແລະ ແນວຄິດ ໃຫມ່ໆ.

ທີ່ມາງານ NHDR

ສູນສະຖິຕິແຫ່ງຊາດ/ຄະນະກຳມະການແຜນການ ແລະ ການລົງທຶນ

ວຽງຈັນ, ສປປ ລາວ

ndhr@etliao.com

ໂທລະສັບ: 01243670

ແຟັກ: 01243669

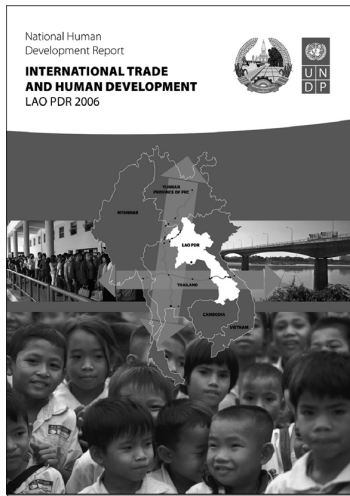

ການທ່ອງທ່ຽວແບບອະນຸລັກ ເປັນທາງເລືອກແທນການປູກຕົ້ນ ຢາງພາລາ ຢູ່ເຂດ ພູດອຍ ໃນເຂດປ່າສະຫງວນແຫ່ງຊາດນ້ຳຫ້າ, ແຂວງ ຫລວງນໍ້າທາ

ໂດຍ: ສະຕີເວັນ ຊີປານີ

ຈຳນວນນັກທ່ອງທ່ຽວ ທີ່ມາຢ້ຽມຢາມ ສປປ ລາວ ກຳລັງຂະຫຍາຍຕົວຢ່າງບໍ່ຢຸດຢັ້ງ, ໃນປີ 2005 ມີນັກທ່ອງທ່ຽວເຂົ້າປະເທດຫລາຍກ່ວາໜຶ່ງລ້ານຄົນ. ນັກທ່ອງທ່ຽວດັ່ງກ່າວ ສ່ວນຫລາຍ ມີຄວາມສົນໃຈໃນການທ່ອງທ່ຽວທາງທຳມະຊາດ ແລະ ວັດທະນະທຳເປັນຫລັກ. ໃນປະຈຸບັນ ໄດ້ມີຄວາມກັງວົນວ່າ ປ່າໄມ້ທີ່ເປັນແຫລ່ງທ່ອງທ່ຽວແບບອະນຸລັກທີ່ປະຊາຊົນມີສ່ວນຮ່ວມນັ້ນ ອາດຈະຖືກເປັນເປົ້າໝາຍ ໃຫ້ຫັນປ່ຽນເປັນເຂດປູກຕົ້ນຢາງພາລາ. ນັບຕັ້ງແຕ່ປີ 2002 ເປັນຕົ້ນມາ, ການທ່ອງທ່ຽວແບບອະນຸລັກ ແລະ ການປູກຕົ້ນຢາງພາລາ ໄດ້ກາຍເປັນກິດຈະກຳທີ່ສຳຄັນ ທາງດ້ານເສດຖະກິດ ໃນແຂວງຫລວງນໍ້າທາ. ເອກະສານສະບັບນີ້ ລາຍງານເຖິງຜົນປະໂຫຍດ ດ້ານການເງິນ ທີ່ການທ່ອງທ່ຽວແບບອະນຸລັກກຳລັງດຳເນີນ ໃນອ້ອມແອ້ມເຂດປ່າສະຫງວນ ແຫ່ງຊາດນ້ຳຫ້າ ໂດຍຈະຍົກໃຫ້ເຫັນວ່າ ການທ່ອງທ່ຽວໄດ້ສ້າງຜົນປະໂຫຍດໃຫ້ແກ່ປະຊາຊົນ ໃນທ້ອງຖິ່ນ ແລະ ໃນຂະນະດຽວກັນ ກໍໄດ້ປະກອບສ່ວນໃນການປົກປັກຮັກສາ ສິ່ງແວດລ້ອມ ທາງດ້ານທຳມະຊາດ ແລະ ວັດທະນະທຳຂອງລາວ. ໂດຍລວມແລ້ວ ການປູກຕົ້ນຢາງພາລາ ໃນຂອບເຂດປ່າສະຫງວນ ອາດຕອບສະໜອງຜົນປະໂຫຍດທີ່ຫນ້ອຍກ່ວາ ແລະ ມີຜົນກະທົບ ທາງລົບຕໍ່ຊີວະນາໆພັນຂອງຊາດ. ບົດຂຽນນີ້ໄດ້ສະຫລຸບວ່າ ທັງກິດຈະກຳການທ່ອງທ່ຽວ ແບບອະນຸລັກ ແລະ ການປູກຕົ້ນຢາງພາລາ ແມ່ນສາມາດເຮັດໄດ້ໃນແຂວງຫລວງນໍ້າທາ, ແຕ່ບໍ່ສາມາດເຮັດໄດ້ໃນຂອບເຂດ ຫລື ບໍລິເວນອື່ນດຽວກັນ.

ໃນປີ 2005, ອົງການທ່ອງທ່ຽວແຫ່ງຊາດໄດ້ປະເມີນວ່າ ອຸດສາຫະກຳການທ່ອງທ່ຽວ ສ້າງ ລາຍຮັບໄດ້ຫລາຍກ່ວາ 146 ລ້ານໂດລາອາເມລິກາ, ເຊິ່ງເປັນອຸດສາຫະກຳທີ່ສ້າງລາຍຮັບ ເປັນເງິນຕາຕ່າງປະເທດອັນດັບໜຶ່ງຂອງປະເທດ. ພາຍຫລັງການເຕີບໂຕຢ່າງວ່ອງໄວ ແລະ ເປັນທີ່ໜ້າພູມໃຈ, ໃນປີດຽວກັນ ສປປ ລາວ ໄດ້ຕ້ອນຮັບນັກທ່ອງທ່ຽວຫລາຍກ່ວາໜຶ່ງລ້ານຄົນ, ຊຶ່ງເປັນເທື່ອທຳອິດໃນທົດສະວັດ ນັບຕັ້ງແຕ່ລັດຖະບານໄດ້ເປີດປະເທດ ຕ້ອນຮັບນັກທ່ອງທ່ຽວສາກົນໃນຕົ້ນຊຸມປີ 1990 (ອົງການທ່ອງທ່ຽວແຫ່ງຊາດ, 2005a). ທ່ານ ບຸດຕາວົງ ແລະ ຜູ້ຮ່ວມງານທ່ານອື່ນໆ (2002) ໄດ້ຄາດຄະເນວ່າ ການທ່ອງທ່ຽວທາງດ້ານວັດທະນະທຳ ແລະ ທຳມະຊາດ ກວມເອົາເຄິ່ງໜຶ່ງ ຂອງລາຍຮັບທັງໝົດ ທີ່ໄດ້ຈາກອຸດສາຫະກຳການທ່ອງທ່ຽວຂອງ ສປປ ລາວ.

ເມື່ອເຫັນວ່າ ການທ່ອງທ່ຽວເປັນຂະແໜງທີ່ສຳຄັນ ໃນການສ້າງວຽກເຮັດງານທຳໃຫ້ປະຊາຊົນ ແລະ ດຶງດູດເອົາ ເງິນຕາຈາກຕ່າງປະເທດ ພ້ອມທັງຊຸກຍູ້ກິດຈະກຳທາງເສດຖະກິດ ໃນຫລາຍຂະແໜງການຢ່າງກວ້າງຂວາງ, ລັດຖະບານໄດ້ສະໜັບສະໜູນການພັດທະນາການທ່ອງທ່ຽວທີ່ເນັ້ນ

ໃສ່ສິ່ງດຶງດູດທາງທຳມະຊາດ ແລະ ວັດທະນະທຳຂອງຊາດ ໃຫ້ເປັນໜຶ່ງໃນຍຸດທະສາດ ໃນການ ຫລຸດຜ່ອນຄວາມທຸກຍາກ ແລະ ປະກອບສ່ວນເຂົ້າໃນການພັດທະນາເສດຖະກິດ - ສັງຄົມ (Allcock, 2004). ໃນລະດັບທີ່ກ້ວາງກ່ວານັ້ນ ກໍ່ຄື ໃນເຂດພູມິພາກ, ການທ່ອງທ່ຽວເປັນໜຶ່ງໃນ 11 ແຜນງານທີ່ສຳຄັນທີ່ສຸດ ໃນຍຸດທະສາດ 10 ປີ ຂອງການພົວພັນຮ່ວມມືທາງດ້ານເສດຖະກິດ ໃນອະນຸພາກພື້ນແມ່ນ້ຳຂອງ (ADB, 2005), ຊຶ່ງນຳໃຊ້ການທ່ອງທ່ຽວ ເປັນເຄື່ອງມືເພື່ອຊ່ວຍ ຫລຸດຜ່ອນຄວາມທຸກຍາກ ແລະ ປະກອບສ່ວນເຂົ້າ ໃນການປົກປັກຮັກສາຊັບພະຍາກອນ ທາງດ້ານ ວັດທະນະທຳ ແລະ ທຳມະຊາດ.

ປະເທດລາວ, ຕັ້ງຢູ່ຈຸດໃຈກາງຂອງອະນຸພາກພື້ນແມ່ນ້ຳຂອງ ຊຶ່ງອຸດົມສົມບູນໄປດ້ວຍຊັບພະຍາ ກອນ ທາງດ້ານທຳມະຊາດ ແລະ ວັດທະນະທຳ ທີ່ຫລາກຫລາຍ ແລະ ໜ້າປະທັບໃຈ, ພ້ອມນັ້ນ ກໍ່ມີໂອກາດໃນການນຳໃຊ້ຜົນປະໂຫຍດ ທາງດ້ານເສດຖະກິດ - ສັງຄົມ ທີ່ການທ່ອງທ່ຽວ ນຳມາໃຫ້ (Jamison, 2003; Goodwin et al, 1998). ເຖິງວ່າການທ່ອງທ່ຽວຈະເຕີບໂຕ ຢ່າງໄວວາ ໃນທົດສະ ວັດທີ່ຜ່ານມາ, ແຕ່ມັນຍັງມີຄວາມຈຳເປັນ ທີ່ຈະຕ້ອງໄດ້ປັບປຸງ ພື້ນຖານ ໂຄງລ່າງໃນຕົວເມືອງ ແລະ ໃນເຂດຊົນນະບົດ, ຍົກລະດັບຊັບພະຍາກອນມະນຸດ ແລະ ສ້າງຄວາມ ເຂັ້ມແຂງໃຫ້ແກ່ພາກ ສ່ວນທີ່ກ່ຽວຂ້ອງຕ່າງໆ ໃນການປະສານງານ ເພື່ອສ້າງແຜນສຳລັບການຄຸ້ມ ຄອງຊັບສິມບັດຕ່າງໆ ທີ່ເປັນພື້ນຖານໃຫ້ແກ່ ອຸດສາຫະກຳການທ່ອງທ່ຽວຂອງລາວ ໃຫ້ດີຂຶ້ນ ແລະ ມີຄວາມຍືນຍົງ.

ໃນເວລາດຽວກັນ, ແຜນພັດທະນາເສດຖະກິດ - ສັງຄົມຂອງລັດຖະບານ ທີ່ກຳລັງດຳເນີນຢູ່ນັ້ນ ໄດ້ ສະທ້ອນໃຫ້ເຫັນ ນະໂຍບາຍທີ່ມີມາແຕ່ດົນນານ ກ່ຽວກັບການຍຸດຕິ ການຖາງປ່າເຮັດໄຮ່ ແລະ ສິ່ງເສີມການປູກພືດປະສົມປະສານກັບການປູກປ່າໃນເຂດດຽວກັນ ໃຫ້ເປັນທາງເລືອກໃໝ່ ໃນການດຳລົງຊີວິດ, ໂດຍສະເພາະໃນເຂດພູດອຍທາງພາກເໜືອ ເຊິ່ງມີເນື້ອທີ່ຈຳກັດໃນການເຮັດ ນາ (GoL, 2003). ໂຄງການໜຶ່ງທີ່ກຳລັງດຳເນີນໄປຢ່າງໄວວາ ແລະ ຢ່າງບໍ່ຢຸດຢັ້ງ ໃນແຂວງ

*ການທ່ອງທ່ຽວແບບອະນຸລັກ ແລະ
ການເຮັດສວນຢາງພາລາກຳລັງແຂ່ງຂັນກັນຢາດແຍ່ງເອົາດິນປ່າ*

ຫລວງນ້ຳທາ, ເຊິ່ງເປັນແຂວງທີ່ມີປະຊາກອນອາໄສຢູ່ ແບບກະແຈກກະຈາຍ, ທາງຕາເວັນຕົກ ສ່ຽງເໜືອມີຊາຍແດນຕິດ ກັບປະເທດພະມ້າ ແລະ ຈີນ, ແມ່ນການກະຕຸກຊຸກຍູ້ໃຫ້ຂຸມຊົນຕ່າງໆ ປູກຕົ້ນຢາງພາລາ (Hevea brasiliensis). ແນວຄວາມຄິດມີຢູ່ວ່າ ຊາວບ້ານຈະຜະລິດຢາງພາລາ ເພື່ອສົ່ງອອກ, ເຊິ່ງພວກເຂົາອາດຈະເປັນເຈົ້າຂອງພຽງແຕ່ຜູ້ດຽວ ຫລື ອາດຈະມີຫລາຍຫຸ້ນສ່ວນ ທີ່ເປັນເຈົ້າຂອງທີ່ດິນ ແລະ ມີຂໍ້ຕົກລົງໃນການແບ່ງປັນຜົນປະໂຫຍດ ກັບນັກລົງທຶນຄົນລາວ ຫລື ຕ່າງຊາດ, ເຊິ່ງໃນນັ້ນ ມີຫລາຍຄົນທີ່ເປັນຄົນຈີນ. ໃນແຂວງຫລວງນ້ຳທາ ການປູກຕົ້ນຢາງພາລາໄດ້ ຖືກລິເລີ່ມຂຶ້ນໃນໂຄງການ ຂະຫນາດນ້ອຍຫລາຍໆໂຄງການໃນປີ 1994 ແລະ ການຂຸດເອົາຢາງ

ຄັ້ງທຳອິດໄດ້ເລີ່ມຂຶ້ນໃນປີ 2002, ຊຶ່ງຖືກໂລຍະເວລາດຽວກັນ ທີ່ອົງການ ທ່ອງທ່ຽວແຫ່ງຊາດ ແລະ ອົງການ UNESCO ກຳລັງລິເລີ່ມ ປະຕິບັດໂຄງການ ທ່ອງທ່ຽວແບບ ອະນຸລັກທີ່ປະຊາຊົນມີສ່ວນຮ່ວມ ໃນເຂດປ່າສະຫງວນແຫ່ງ ຊາດນ້ຳຫ້າ (UNESCO, 1998).

ນັບຕັ້ງແຕ່ປີ 2002 ເປັນຕົ້ນມາ, ທັງ ການທ່ອງທ່ຽວແບບອະນຸລັກ ແລະ ການເຮັດສວນຢາງ ພາລາ ໄດ້ກາຍເປັນກິດຈະກຳທີ່ສຳຄັນທາງເສດຖະກິດ ໃນແຂວງຫລວງນ້ຳທາ ແລະ ວຽກງານ ການທ່ອງທ່ຽວແບບອະນຸລັກທີ່ປະຊາຊົນມີສ່ວນຮ່ວມ, ເຊິ່ງໄດ້ຖືກພັດທະນາໂດຍ ໂຄງການການ ທ່ອງທ່ຽວແບບອະນຸລັກນ້ຳຫ້າ, ໄດ້ຖືກຮັບຮອງເປັນຕົວແບບ ຫລື ຕົວຢ່າງ ໃນລະດັບຊາດ, ພາຍຫລັງທີ່ໂຄງການດັ່ງກ່າວ ໄດ້ຮັບລາງວັນລະດັບສາກົນຫລາຍໆລາງວັນ (Lyttleton & Allcock, 2002). ມັນອາດເປັນໄປໄດ້ວ່າ ການທ່ອງທ່ຽວແບບອະນຸລັກ ແລະ ການເຮັດສວນຢາງພາລາ ໃນປະຈຸບັນ ກຳລັງແຂ່ງຂັນກັນຍາດແຍ່ງເອົາດິນປ່າທີ່ຍັງເຫລືອຢູ່ພາກເໜືອຂອງລາວ. ເອກະສານສະບັບນີ້ລາຍງານເຖິງຜົນປະໂຫຍດທາງດ້ານການເງິນ ທີ່ການທ່ອງທ່ຽວແບບອະນຸລັກໄດ້ນຳມາໃຫ້ ບັນດາພາກສ່ວນທີ່ກ່ຽວຂ້ອງຢູ່ທ້ອງຖິ່ນ ໃນອ້ອມແອ້ມເຂດປ່າສະຫງວນແຫ່ງຊາດນ້ຳຫ້າ ຕັ້ງແຕ່ປີ 2002 ຫາ ປີ 2006, ໂດຍມີຄວາມພະຍາຍາມ ທີ່ຈະຊື້ໃຫ້ຜູ້ທີ່ວາງແຜນການຊົມໃຊ້ທີ່ດິນເຫັນ ແລະ ເຂົ້າໃຈໃນການເບິ່ງບັນຫາ ຫລື ມີວິໄສທັດໃນການເບິ່ງອະນາຄົດ ກ່ຽວກັບທາງເລືອກໃໝ່ ສຳລັບກິດຈະກຳໃນການລ້ຽງຊີ້ບຂອງຊາວບ້ານ (ການທ່ອງທ່ຽວແບບອະນຸລັກທີ່ປະຊາຊົນມີສ່ວນຮ່ວມ) ທີ່ກຳລັງດຳເນີນຢູ່ ໃນ ແລະ ອ້ອມແອ້ມເຂດປ່າສະຫງວນແຫ່ງຊາດນ້ຳຫ້າ, ເຊິ່ງເຂດດັ່ງກ່າວ ອາດຖືກຫມາຍຕາໄວ້ ເພື່ອທີ່ຈະຫັນປ່ຽນເປັນສວນຕົ້ນຢາງພາລາ.

ຫົວຂໍ້ອື່ນໆທີ່ຄວນໄດ້ຮັບຄວາມເອົາໃຈໃສ່ ແຕ່ວ່າບໍ່ໄດ້ຖືກນຳສະເໜີໃນບົດຂຽນສະບັບນີ້ ກໍ່ແມ່ນ ການ ສູນເສຍຊີວະນາໆພັນ ທີ່ນັບມື້ນັບໄວຂຶ້ນ ຍ້ອນການຫັນປ່ຽນປ່າທຳມະຊາດ ໄປເປັນ ສວນຕົ້ນຢາງພາລາ, ການຫາເຄື່ອງປ່າຂອງດົງນັບມື້ນັບໜ້ອຍລົງ ຢູ່ເຂດດິນທີ່ຖືກຖາງ ແລະ ບຸກເບີກ. ການຫລຸດລົງ ທາງດ້ານຂະໜາດ ແລະ ຄວາມຫລາກຫລາຍຂອງ ຊີວະນາໆພັນ ໃນບໍລິເວນຍອດນ້ຳຢູ່ເຂດຮອມພູ ເມືອງນ້ຳທາ ແລະ ເມືອງສິງ, ການເຈື່ອນຂອງດິນທີ່ເກີດຈາກການຖາງປ່າ ໄດ້ກວາດ ເອົາດິນຂະໜາດ ກ້ວາງເທິງເປັນພູທີ່ສູງຊັນລົງມາ ແລະ ການປ່ຽນແປງທາງສັງຄົມທີ່ກຳລັງນຳມາ ໂດຍລະບົບການທຳຜະລິດ ທາງດ້ານກະສິກຳແບບໃໝ່ນີ້. ສຳລັບການວິເຄາະແບບລົງເລິກບັນຫາ ເຫລົ່ານີ້ ແລະ ປະເດັນອື່ນໆທີ່ສຳຄັນ ທີ່ກ່ຽວຂ້ອງກັບການປູກຕົ້ນຢາງພາລາໃນແຂວງ ຫລວງນ້ຳທາ, ຜູ້ອ່ານສາມາດອ່ານໄດ້ຈາກປຶ້ມ ການຄົ້ນຄ້ວາກ່ຽວກັບຢາງພາລາ (Para Rubber Study) ຊຶ່ງລິເລີ່ມ ແລະ ດຳເນີນໂດຍໂຄງການພັດທະນາຊຸມນະບົດໃນເຂດພູດອຍຂອງອົງການ GTZ (Alton et al, 2005).

*ການຫັນປ່ຽນປ່າທຳມະຊາດໄປເປັນສວນຕົ້ນຢາງພາລາໄດ້ເລີ່ງ
ໃຫ້ການສູນເສຍຊີວະນາໆພັນ ນັບມື້ນັບໄວຂຶ້ນ*

ເຂດປ່າສະຫງວນແຫ່ງຊາດນ້ຳຫ້າ

ເນື້ອທີ່ປ່າສະຫງວນທັງໝົດມີ 222,400 ເຮັກຕາ, ປ່າສະຫງວນແຫ່ງຊາດນ້ຳຫ້າ ນອນຢູ່ໃນເຂດຊາຍແດນ ແຂວງຫລວງນ້ຳທາ ແລະ ຕິດກັບປ່າສະຫງວນຊຽງຢົງ ໃນແຂວງຢູນນານ, ປະເທດຈີນ. ອີງຕາມ ການວິເຄາະຮູບພາບຂອງ LANDSAT ໃນປີ 2000. 32% ຂອງປ່າສະຫງວນນ້ຳຫ້າ ປະກອບດ້ວຍປ່າໄມ້ປະເພດທີ່ປ່ຽນໃບປີລະເທື່ອ (ໃບໄມ້ຫລິ້ນໃນລະດູແລ້ງ ແລະ ປົ່ງໃໝ່ໃນລະດູຝົນ) ປະສົມປະສານ ແລະ ເກາະກ່າຍກັນໄປຢ່າງຕື່ບໝາ ແລະ 47% ແມ່ນປ່າໄມ້ຫລາກຫລາຍຊະນິດ ແລະ ຂະໜາດທີ່ປະສົມປະສານກັນຢ່າງກົມກືນ (Hedemark & Vongsak, ປີ 2003). ສັດລ້ຽງລູກດ້ວຍນົມມີ 37 ຊະນິດ ລວມທັງເສືອໂຄ່ງອາຊີ, ເໝືອຍ, ເສືອດາວ, ຊ້າງອາຊີ ແລະ ທະນີແກ້ມດຳ ໄດ້ຮັບການຍືນຍັນວ່າ ພວກມັນອາໄສໃນປ່າສະຫງວນແຫ່ງຊາດນ້ຳຫ້າ ແລະ ຍັງມີນົກອີກຫລາຍກ່ວາ 288 ຊະນິດນຳອີກ (Tizzard, ປີ 1997). ໃນປະຈຸບັນ ມີ 19 ບ້ານ ທີ່ອາໄສຢູ່ໃນເຂດຊາຍແດນປ່າສະຫງວນແຫ່ງຊາດນ້ຳຫ້າ ແລະ ມີອີກ 85 ບ້ານ ທີ່ຢູ່ທາງນອກບໍລິເວນໃກ້ຄຽງ. ບັນດາບ້ານເຫລົ່ານັ້ນ ໄດ້ອາໄສປ່າໄມ້ ໃນເຂດປ່າສະຫງວນແຫ່ງຊາດນ້ຳຫ້າເປັນຫລັກ ຄື: ອາຫານ, ພືນ ຫລື ເຊື້ອເພັງ, ຢາປົວພະຍາດ ແລະ ທັງມີຄວາມສຳຄັນທາງດ້ານວັດທະນະທຳ (ປ່າສະຫງວນແຫ່ງຊາດນ້ຳຫ້າ & WCS, ປີ 2004). ປະຊາຊົນສ່ວນໃຫຍ່ທີ່ອາໄສຢູ່ໃນ ແລະ ອ້ອມຂ້າງປ່າສະຫງວນ ແຫ່ງຊາດນ້ຳຫ້າ ແມ່ນ ຊົນເຜົ່າກໍ (ອາຄາ), ຂະມຸ, ແລນແຕນ ແລະ ມົ້ງ. ຍ້ອນຄຸນຄ່າ ແລະ ຄວາມ ສຳຄັນທາງດ້ານບ່ອນຢູ່ອາໄສ ແລະ ຄວາມຫລາກຫລາຍຂອງສັດ ແລະ ພືດນາໆຊະນິດ, ປ່າສະຫງວນແຫ່ງຊາດນ້ຳຫ້າ ຈຶ່ງໄດ້ຖືກຮັບຮອງເອົາ ເປັນເຂດມໍລະດົກທາງດ້ານທຳມະຊາດ ຂອງ ASEAN. ຊັບພະຍາກອນທາງດ້ານວັດທະນະທຳ ແລະ ທຳມະຊາດຂອງປ່າສະຫງວນແຫ່ງຊາດ ນ້ຳຫ້າ ຍັງເປັນແຫລ່ງທ່ອງທ່ຽວທີ່ສຳຄັນຕົ້ນຕໍ ຂອງແຂວງຫລວງນ້ຳທາ, ເຊິ່ງນັກທ່ອງທ່ຽວຫລາຍ ກ່ວາ 70% ໃຫ້ຄຳເຫັນວ່າ ພວກເຂົາສົນໃຈໄປທ່ອງທ່ຽວ ຫລື ເຂົ້າຊົມໃນເຂດປ່າສະຫງວນດັ່ງກ່າວ (Schipani & Marris, 2002).

ການທ່ອງທ່ຽວແບບອະນຸລັກ ໃນແຂວງຫລວງນ້ຳທາ

ແຕ່ປີ 1998 ເຖິງປີ 2004 ຈຳນວນນັກທ່ອງທ່ຽວ ທີ່ເດີນທາງໄປຢ້ຽມຢາມແຂວງຫລວງນ້ຳທາ ປະຈຳແຕ່ລະປີເພີ່ມຂຶ້ນຈາກ 18,600 ຄົນ ເປັນ 41,658 ຄົນ ແລະ ໃນຊ່ວງໄລຍະເວລານັ້ນ ແຂວງຫລວງນ້ຳທາ ກໍໄດ້ກວມເອົາ 5 -7% ຂອງຕະຫລາດການທ່ອງທ່ຽວທັງໝົດໃນລາວ ຢ່າງຕໍ່ເນື່ອງ. ໃນປີ 2005, ແຂວງຫລວງນ້ຳທາໄດ້ຕ້ອນຮັບນັກທ່ອງທ່ຽວຫລາຍກ່ວາ 49,000 ຄົນ (LNTA, ປີ 2005). ນອກຈາກນັ້ນ, ກໍມີການເພີ່ມຂຶ້ນຂອງລາຍຈ່າຍສະເລ່ຍຕໍ່ມື້ຂອງນັກທ່ອງທ່ຽວ ຈາກ 9 ໂດລາຕໍ່ມື້ ໃນປີ 2000 (Schipani & Pakasy, ປີ 2002) ເພີ່ມຂຶ້ນເປັນ 16 ໂດລາຕໍ່ມື້ ໃນປີ 2005 (LNTA, 2005b). ປະຈຸບັນນີ້ ສະຖານທີ່ພັກເຊົາສຳລັບນັກທ່ອງທ່ຽວມີທັງໝົດ 50 ແຫ່ງ, ລວມມີຫ້ອງນອນທັງໝົດ 536 ຫ້ອງ ແລະ ຮ້ານອາຫານ 18 ຮ້ານ ນອນຢູ່ໃນ 5 ຕົວເມືອງ, ສ່ວນຫລວງຫລາຍຈະເຕົ້າໂຮມກັນ ຢູ່ເມືອງນ້ຳທາ ແລະ ເມືອງສິງ ຫລາຍກ່ວາໝູ່. ນັບຕັ້ງແຕ່ທ້າຍຊຸມປີ 1990 ເປັນຕົ້ນມາ, ການທ່ອງທ່ຽວທາງດ້ານວັດທະນະທຳ ແລະ ທຳມະຊາດ ໄດ້ຈັດເປັນບູລິມະສິດອັນດັບ ໜຶ່ງຂອງແຂວງ ຊຶ່ງສາມາດດຶງດູດເອົາເງິນຕາຈາກຕ່າງປະເທດ ແລະ ສ້າງວຽກເຮັດງານທຳ

ໃຫ້ປະຊາຊົນຢ່າງກວ້າງຂວາງ. ອີງໃສ່ຂໍ້ມູນຂອງການມາຢ້ຽມຢາມ ແລະ ການໃຊ້ຈ່າຍຂອງນັກທ່ອງທ່ຽວໃນ ປີ 2005 ໄດ້ຮັບການວິເຄາະວ່າ ການທ່ອງທ່ຽວໃນແຂວງຫລວງນ້ຳທາໃນປີນັ້ນສາມາດສ້າງລາຍຮັບ ເປັນເງິນຕາຕ່າງປະເທດໄດ້ ຫລາຍກ່ວາ 3,152,512 ໂດລາ.

ການສຳພາດນັກທ່ອງທ່ຽວຕ່າງປະເທດ ຫລື ນັກທ່ອງທ່ຽວສາກົນຫລາຍໆຄົນ ໃນແຂວງ ຫລວງນ້ຳທາ ໄດ້ສະແດງໃຫ້ເຫັນວ່າ ກິດຈະກຳຊຶ່ງເປັນທີ່ນິຍົມທີ່ສຸດ (ຕາຕະລາງ 1) ແມ່ນການຢ່າງປ່າຫລາຍມື້, ການໄປຢ້ຽມຢາມບ້ານຊົນເຜົ່າ ໂດຍມີຜູ້ນຳທ່ຽວທີ່ເປັນຄົນຊົນເຜົ່າ, ການທ່ອງທ່ຽວ ລ່ອງເຮືອ ແລະ ເຂົ້າຊົມຖໍ້ຕ່າງໆ. ການທ່ອງທ່ຽວແບບທຳມະຊາດ ແລະ ວັດທະນະທຳແບບນີ້ ໄດ້ຖືກ ເອີ້ນໃນເອກະສານສະບັບນີ້ວ່າ “ການທ່ອງທ່ຽວແບບອະນຸລັກ” ຍ້ອນວ່າມັນສອດຄ່ອງກັບ ຍຸດທະສາດ ແລະ ແຜນປະຕິບັດງານ ຂອງການທ່ອງທ່ຽວແບບອະນຸລັກແຫ່ງຊາດ (LNTA 2005c). ເປັນຕົ້ນ ແມ່ນການທ່ອງທ່ຽວແບບອະນຸລັກ ໃນແຂວງ ຫລວງນ້ຳທາ (i) ສ້າງວຽກເຮັດງານທຳ ແລະ ກະຈາຍລາຍໄດ້ ຫລື ຜົນປະໂຫຍດທາງດ້ານການເງິນ ໃຫ້ແກ່ປະຊາຊົນທ້ອງຖິ່ນ; (ii) ໃຫ້ໂອກາດ ອັນເໝາະສົມ ແກ່ຄົນກຸ່ມນ້ອຍ ໃນການແລກປ່ຽນວັດທະນະທຳ; (iii) ສະກັດກັ້ນຜົນກະທົບທີ່ບໍ່ດີທາງດ້ານວັດທະນະທຳ ແລະ ສິ່ງແວດລ້ອມ; (iv) ມີຄວາມສຳຄັນໃນການເຜີຍແຜ່ຄວາມຮູ້ທາງດ້ານການສຶກສາ; (v) ສ້າງກອງທຶນເພື່ອການປົກປັກຮັກສາສິ່ງແວດລ້ອມ ແລະ ວັດທະນະທຳ.

ຕາຕະລາງ 1: ຄວາມສົນໃຈຕົ້ນຕໍຂອງນັກທ່ອງທ່ຽວສາກົນທີ່ຈະເລືອກກິດຈະກຳທ່ອງທ່ຽວໃນແຂວງ ຫລວງນ້ຳທາ ປີ 2004 - ປີ 2005

ກິດຈະກຳ	2004 (n = 210)	2005 (n = 170)
	ຈຳນວນນັກທ່ອງທ່ຽວທີ່ໄດ້ສຳພາດ	ຈຳນວນນັກທ່ອງທ່ຽວທີ່ໄດ້ສຳພາດ
	% ຄວາມສົນໃຈ	
ທ່ອງທ່ຽວຢ່າງປ່າ	77	78
ຢ້ຽມຢາມບ້ານຊົນເຜົ່າ	74	75
ທ່ຽວຊົມນ້ຳຕົກຕາດ	44	54
ທ່ອງທ່ຽວລ່ອງເຮືອ/ລ່ອງແພ	35	43
ທ່ອງທ່ຽວຂີ່ລົດຖີບຂຶ້ນພູ	29	42
ທ່ຽວຊົມສັດປ່າ	40	41
ທ່ຽວຊົມຖໍ້	40	40
ຊົມການສະແດງຕ່າງໆທາງວັດທະນະທຳ	-	29
ການຕັ້ງແຄ້ມ	20	24
ຊົມນົກ	21	19

ເພື່ອມີສ່ວນຮ່ວມໃນຫລາຍໆກິດຈະກຳ ທີ່ສະແດງໃນຕາຕະລາງ 1, ນັກທ່ອງທ່ຽວຕ້ອງຈອງລາຍການນຳທ່ຽວຜ່ານ ໜ່ວຍການບໍລິການການນຳທ່ຽວ ຫລື ບໍລິສັດທ່ອງທ່ຽວໃນທ້ອງຖິ່ນໃດໜຶ່ງຢູ່ພາຍໃນແຂວງ. ໃນປີ 2005 ໄດ້ມີບໍລິສັດທ່ອງທ່ຽວຂຶ້ນແຂວງ 4 ບໍລິສັດ ແລະ ລະດັບຊາດ 2 ບໍລິສັດໃນແຂວງຫລວງນໍ້າທາ ທີ່ຂາຍລາຍການນຳທ່ຽວຢູ່ໃນ ແລະ ອ້ອມຂ້າງເຂດປ່າສະຫງວນ ແຫ່ງຊາດນໍ້າທາ. ຕາຕະລາງ 2 ສະແດງໃຫ້ເຫັນເຖິງ ທຸລະກິດທີ່ກ່ຽວກັບການທ່ອງທ່ຽວແບບອະນຸລັກໄດ້ສ້າງວຽກເຮັດງານທຳໃຫ້ຄົນທ້ອງຖິ່ນ 138 ຄົນ ທີ່ເປັນພະນັກງານນຳທ່ຽວ ແລະ ພະນັກງານຫ້ອງການ, ເຊິ່ງໃນນັ້ນ ຜູ້ທີ່ເປັນຊົນເຜົ່າສ່ວນໜ້ອຍໄດ້ກວມເອົາເປີເຊັນສູງ. ຕາມປົກກະຕິແລ້ວ ຄ່າແຮງງານໃນການນຳທ່ຽວພາຍໃນເມືອງ ແມ່ນ 10 ໂດລາຕໍ່ມື້ ແລະ ຜູ້ນຳທ່ຽວສ່ວນຫລາຍລາຍງານວ່າ ພວກເຂົາເຮັດວຽກໃນລະຫວ່າງ 1-20 ມື້ຕໍ່ເດືອນ ສ່ວນພະນັກງານຫ້ອງການ ຕາມປົກກະຕິແລ້ວໄດ້ຮັບແຮງງານຂຶ້ນພື້ນຖານ ບວກກັບສ່ວນແບ່ງທີ່ໄດ້ຈາກການຂາຍລາຍການນຳທ່ຽວ, ເຊິ່ງລາຍຮັບຕົກຢູ່ໃນລະຫວ່າງ 50-200 ໂດລາຕໍ່ເດືອນ.

ຕາຕະລາງ 2: ຄຸນລັກສະນະຂອງບັນດາຫົວໜ່ວຍ ຫລື ບໍລິສັດນຳທ່ຽວໃນແຂວງຫລວງນໍ້າທາ, ປີ 2005

ຊື່ບໍລິສັດ/ຫົວໜ່ວຍບໍລິການນຳທ່ຽວ	ເມືອງ	ຈຳນວນພະນັກງານນຳທ່ຽວ/ ຜູ້ເຮັດວຽກປະຈຳ	ປະເພດນຳທ່ຽວ/ຈຳນວນລາຍ ການນຳທ່ຽວທີ່ໄດ້ຂາຍ
1. ໜ່ວຍບໍລິການນຳທ່ຽວ ຫລວງນໍ້າທາ	ນໍ້າທາ (ເປີດໃນປີ 2000)	ຊາຍ 59; ຍິງ 15 ພະນັກງານຊົນເຜົ່າ (34)	ຍ່າງປ່າ (5) ນຳທ່ຽວຕາມລຳແມ່ນໍ້າ (1)
2. ໜ່ວຍບໍລິການນຳທ່ຽວ ຂີ້ລົດຖີບ ຫລວງນໍ້າທາ	ນໍ້າທາ (ເປີດໃນປີ 2003)	ຊາຍ 3; ຍິງ 1 ພະນັກງານຊົນເຜົ່າ (4)	ຂີ້ລົດຖີບຂຶ້ນພູ (3)
3. ໜ່ວຍບໍລິການນຳທ່ຽວ ເມືອງສິງ	ສິງ (ເປີດໃນປີ 2001)	ຊາຍ 24; ຍິງ 3 ພະນັກງານຊົນເຜົ່າ (23)	ຍ່າງປ່າ (5) ນຳທ່ຽວທາງທຳມະຊາດ ແລະ ວັດທະນະທຳ (1)
4. ໜ່ວຍບໍລິການນຳທ່ຽວ ເມືອງວຽງພູຄາ	ວຽງພູຄາ (ເປີດໃນປີ 2003)	ຊາຍ 18; ຍິງ 3 ພະນັກງານຊົນເຜົ່າ (16)	ຍ່າງປ່າ (3) ທ່ຽວຊົມຖັດ (2)
5. ບໍລິສັດທ່ອງທ່ຽວ ກູິນດິສໂກເວີຣີ (Green Discovery)	ນໍ້າທາ (ເປີດໃນປີ 2000)	ຊາຍ 10; ຍິງ 0 ພະນັກງານຊົນເຜົ່າ (2)	ຍ່າງປ່າ (5) ລ່ອງເຮືອ (3) ຂີ້ລົດຖີບຂຶ້ນພູ (5) ການຕັ້ງແຄ້ມ (1)
6. ບໍລິສັດທ່ອງທ່ຽວວຽງຈັນ/ Exotissimo	ສິງ (ເປີດໃນປີ 2004)	ຊາຍ 2; ຍິງ 0 ພະນັກງານຊົນເຜົ່າ 0 %	ຍ່າງປ່າ (1)
ລວມ:		138 ຄົນ (ພະນັກງານຊົນເຜົ່າ 79 ຄົນ)	35 ລາຍການນຳທ່ຽວ

ລາຍການນຳທ່ຽວ 35 ລາຍການ ທີ່ຂາຍເປັນປະຈຳໃນແຂວງຫລວງນ້ຳທາ ສ້າງລາຍຮັບ ແລະ ວຽກເຮັດງານທຳໃຫ້ແກ່ປະຊາຊົນ ປະມານ 30 ບ້ານ ທີ່ສະໜອງອາຫານ ແລະ ການບໍລິການ ທ່ອງທ່ຽວຕ່າງໆ ໃຫ້ແກ່ບັນດາຄະນະທ່ອງທ່ຽວ. ຊາວບ້ານຈະເຮັດວຽກເປັນຜູ້ນຳທ່ຽວ (ມີຜູ້ນຳທ່ຽວ ຂຶ້ນບ້ານຫລາຍກວ່າ 100 ຄົນ ໄດ້ຮັບການຝຶກອົບຮົມ), ສະໜອງອາຫານ, ເຄື່ອງດື່ມ ແລະ ສະຖານທີ່ ພັກເຊົາໃຫ້ແກ່ນັກທ່ອງທ່ຽວ ທີ່ມາພັກຄ້າງຄືນ, ຂາຍເຄື່ອງຫັດຖະກຳ, ບໍລິການຂົນສົ່ງທາງບົກ ແລະ ທາງນ້ຳໃຫ້ແກ່ຄະນະທ່ອງທ່ຽວ ແລະ ພວກເຂົາເຈົ້າໄດ້ຮັບເງິນຈາກການບໍລິການດັ່ງກ່າວ ໂດຍຫ້ອງ ການທ່ອງທ່ຽວແຂວງ ແລະ ໜ່ວຍງານຄຸ້ມຄອງປ່າສະຫງວນແຫ່ງຊາດນ້ຳທາ ເປັນຜູ້ຈ່າຍ ເພື່ອຮັກ ສາ ແລະ ຄຸ້ມຄອງທາງຢ່າງທີ່ໃຊ້ໃນການຢ່າງປ່າ. ນັບຕັ້ງແຕ່ ເດືອນມີນາ ປີ 2001 ເຖິງ ເດືອນກຸມພາ ປີ 2006 ລາຍການນຳທ່ຽວຢ່າງປ່າ ແລະ ລອງເຮືອ ທັງຫມົດ 2,574 ລາຍການ ໄດ້ຂາຍໃນເມືອງ ນ້ຳທາ ແລະ ເມືອງສິງ, ລາຍຮັບລວມມີ 293,049 ໂດລາ ແລະ ສ້າງຜົນປະໂຫຍດດ້ານການ ເງິນ ຈຳນວນ 174,036 ໂດລາ ໃຫ້ແກ່ ຜູ້ໃຫ້ບໍລິການການທ່ອງທ່ຽວໃນທ້ອງຖິ່ນ. ຖ້າລວມລາຍຮັບ ໃນເມືອງວຽງພູຄາເຂົ້ານຳ, ລາຍຮັບທີ່ໄດ້ຈາກການຂາຍລາຍການທ່ອງທ່ຽວແບບອະນຸລັກ ສຳລັບ 5 ປີ ທຳອິດຂອງອຸດສາຫະກຳນີ້ ຈະເພີ່ມຂຶ້ນເປັນ 305,520 ໂດລາ.

ຕາຕະລາງ 3: ຂໍ້ມູນການຂາຍລາຍການນຳທ່ຽວ ແລະ ເງິນຫມູນວຽນ/ກະແສເງິນສົດ ຂອງຫົວໜ່ວຍ ບໍລິການ ນຳທ່ຽວ/ບໍລິສັດນຳທ່ຽວ ໃນແຂວງຫລວງນ້ຳທາ, ປີ 2001-2006

	ຈຳນວນລາຍ ການນຳທ່ຽວ	ຈຳນວນນັກ ທ່ອງທ່ຽວ	ເງິນທີ່ໄດ້ ຈາກການ ຂາຍລາຍ ການນຳທ່ຽວ (ເປັນໂດລາ)	ລາຍຮັບ ສຳລັບຄົນ ທ່ອງຖິ່ນ	ກອງທຶນ 5% ເພື່ອສົ່ງ ເສີມ	ຄ່າໂບອະນຸຍາດ ເຂົ້າປ່າສະ ຫງວນແຫ່ງຊາດ	ພາສີ ແຂວງ	ກອງທຶນ ບ້ານ	ຄ່າສົ່ມ ເບື້ອງ ອື່ນໆ
ໜ່ວຍບໍລິການນຳທ່ຽວ ຫລວງນ້ຳທາ (2001- ກຸມພາ 2006)	1,414	7,165	150,051	103,565	6,982	7,155	2,770	10,262	19,279
ບໍລິສັດທ່ອງທ່ຽວGreen Discovery (2002-ກຸມພາ 2006)	564	2,110	76,963	39,022	3,265	2,160	6,538	0	20,320
ໜ່ວຍບໍລິການນຳທ່ຽວ ອະນຸລັກ ເມືອງສິງ (2003-ກຸມພາ 2006)	596	2,214	66,035	31,449	2,206	0	1,165	2,790	6,544
ລວມ:	2,574	11,489	293,049	174,036	12,453	9,315	10,473	13,052	46,143

ສິ່ງທີ່ໜ້າພູມໃຈທີ່ສຸດ ແມ່ນ ຜົນສຳເລັດທີ່ກຳລັງຕາມມາ ພາຍຫລັງທີ່ລັດຖະບານລາວ ແລະ ຜູ້ໃຫ້ທຶນຊ່ວຍເຫລືອຈາກຫລາຍພາກສ່ວນ ໄດ້ລົງທຶນຈຳນວນຫລາຍລ້ານໂດລາ ເພື່ອພັດທະນາ ໂຄງລ່າງພື້ນຖານ ແລະ ຊັບພະຍາກອນມະນຸດທີ່ຈຳເປັນ ເພື່ອກໍ່ຕັ້ງ ແລະ ດຳເນີນອຸດສາຫະກຳ ການທ່ອງທ່ຽວແບບອະນຸລັກ ແລະ ການຄຸ້ມຄອງປ່າສະຫງວນແຫ່ງຊາດນ້ຳຫ້າໃຫ້ດີຂຶ້ນ. ປີ 2006 ໄດ້ກາຍເປັນປີທີ່ມີລາຍຮັບຫລາຍ ໃນເບື້ອງຂອງຈຳນວນລາຍການນຳທ່ຽວທີ່ຂາຍໄດ້, ລາຍຮັບຂອງ ທາງພາກລັດ ແລະ ພາກເອກະຊົນ ແລະ ການສ້າງວຽກເຮັດງານທຳໃນລະດັບບ້ານ. ໃນສອງເດືອນ ທຳອິດຂອງປີ 2006, ນັກທ່ອງທ່ຽວ 979 ຄົນໄດ້ຊື້ 248 ລາຍການນຳທ່ຽວ ເຊິ່ງມີຍອດຂາຍ 33,060 ໂດລາ. ອີງໃສ່ຕົວເລກເຫລົ່ານີ້, ການຄາດຄະເນແບບຕໍ່າ ສະເລ່ຍຍອດຂາຍຕໍ່ເດືອນ ໃນໄລຍະລະດູ ການທ່ອງທ່ຽວສີ່ເດືອນ ທີ່ມີຄົນມາທ່ຽວຫລາຍ ຈະມີຍອດຂາຍທັງໝົດ 15,000 ໂດລາຕໍ່ເດືອນ, ສຳລັບລະດູການທ່ອງທ່ຽວ ທີ່ມີຄົນມາທ່ຽວໃນລະດັບປານກາງ ແມ່ນມີຍອດຂາຍປະມານ 10,000 ໂດລາຕໍ່ເດືອນ ແລະ ໃນລະດູການທ່ອງທ່ຽວ ທີ່ມີຄົນມາທ່ຽວໜ້ອຍ ແມ່ນມີຍອດຂາຍ ປະມານ 5,000 ໂດລາຕໍ່ເດືອນ, ລາຍຮັບທັງໝົດ ທີ່ຈະໄດ້ຮັບໃນປີ 2006 ແມ່ນ ຈຳນວນ 120,000 ໂດລາ (ຮູບສະແດງ 1).

ຮູບສະແດງ 1: ລາຍຮັບປະຈຳປີ ຈາກການຂາຍລາຍການນຳທ່ຽວແບບອະນຸລັກ ໃນແຂວງ ຫລວງນ້ຳທາ, ເລີ່ມແຕ່ ປີ 2001 - 2006

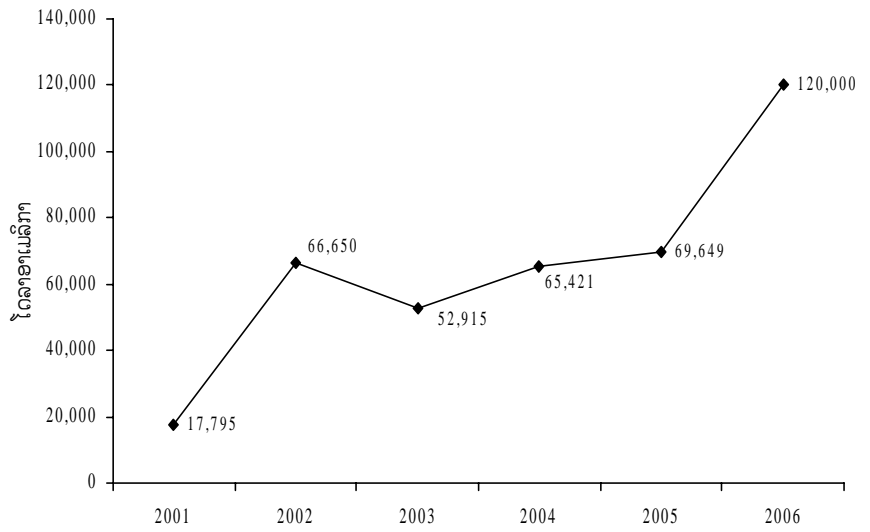

ອີງຕາມຂໍ້ມູນການຂາຍທົວໃນເດືອນ ມັງກອນ - ກຸມພາ ປີ 2006 ຈາກໜ່ວຍບໍລິການນຳທ່ຽວ ແລະ ບໍລິສັດນຳທ່ຽວ 4 ແຫ່ງ

ແຕ່ວ່າລາຍຮັບລວມນັ້ນ ໄດ້ກະຈາຍແນວໃດ ແລະ ‘ການຮົ່ວໄຫລ’ ຂອງເງິນຕາ ອອກຈາກ ເສດຖະກິດທ້ອງຖິ່ນມີຄືແນວໃດ? ໃນຂະນະທີ່ເອກະສານສະບັບນີ້ ບໍ່ໄດ້ມີເຈດຕະນາທີ່ຈະລາຍງານ ເຖິງຜົນກະທົບທະວີຄູນ ຂອງເງິນຕາຈາກຕ່າງປະເທດທີ່ໄດ້ຮັບ, ໄດ້ມີຂໍ້ມູນພຽງພໍ ທີ່ຈະລາຍງານ ເຖິງການກະຈາຍລາຍໄດ້ ຫລື ການແບ່ງປັນຜົນປະໂຫຍດ ໃຫ້ແກ່ພາກລັດ ແລະ ເອກະຊົນ ໃນແຂວງຫລວງນໍ້າທາ. ຕົວຢ່າງ: ໃນປີ 2005, ໜ່ວຍບໍລິການນໍາທ່ຽວເທດສະບານ ແຂວງຫລວງ ນໍ້າທາ ມີລາຍຮັບ ຫລື ຍອດຂາຍ 31,745 ໂດລາ. ໃນນັ້ນ ໜ່ວຍບໍລິການນໍາທ່ຽວ ໄດ້ແບ່ງປັນລາຍໄດ້ ໃຫ້ແກ່ຄົນທ້ອງຖິ່ນ 69% ຈໍານວນເປີເຊັນດັ່ງກ່າວ ມີຄ່ານໍາທ່ຽວ, ອາຫານ, ສະຖານທີ່ພັກເຊົາໃນບ້ານ, ຄ່າຂົນສົ່ງ, ເຄື່ອງຫັດຖະກໍາ ແລະ ຄ່າບໍາລຸງຮັກສາເສັ້ນທາງຢ່າງ. (ຊີປານີ, ປີ 2005).

ຮູບສະແດງ 2: ການກະຈາຍລາຍໄດ້ ຂອງໜ່ວຍບໍລິການນໍາທ່ຽວ ເທດສະບານແຂວງຫລວງນໍ້າທາ

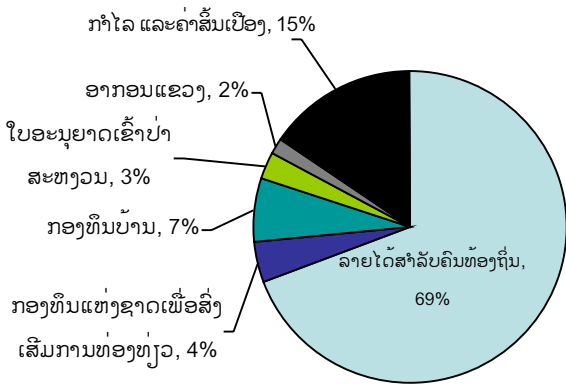

ຢາງພາລາ ແລະ ການທ່ອງທ່ຽວແບບອະນຸລັກ ໃນເຂດປ່າສະຫງວນແຫ່ງຊາດນໍ້າທາ

ຮອດປີ 2005, ເນື້ອທີ່ຫລາຍກ່ວາ 4,580 ເຮັກຕາຂອງປ່າຊຸດໂຊມ ແລະ ດິນເປົາຫວ່າງ ໄດ້ຖືກ ບຸກເບີກ ແລະ ບຸກທົດແທນດ້ວຍຕົ້ນຢາງພາລາຂະໜາດນ້ອຍ ເຖິງຂະໜາດກາງ ເຊິ່ງຢູ່ໃກ້ ກັບຫລາຍ ເສັ້ນທາງ ທີ່ໃຊ້ໃນການທ່ອງທ່ຽວແບບຍ່າງປ່າ ໃນເມືອງສິງ ແລະ ເມືອງນໍ້າທາ (Alton et al, ປີ 2005). ດັ່ງນັ້ນ, ການຖາງປ່າ ແລະ ບຸກເບີກທີ່ດິນຂະໜາດກ້ວາງຈຶ່ງຖືກຈໍາກັດ ໃຫ້ຢູ່ເຂດ ທາງຜ່ານ ທີ່ຍູ່ຕາມແຄມທາງເຊັ່ນ: ເສັ້ນທາງເລກທີ 3 ທີ່ເນັ່ງແຕ່ເໜືອຫາໃຕ້ ລະຫວ່າງປະເທດຈີນ ແລະ ໄທ, ເສັ້ນທາງເລກທີ 17A ທີ່ເຊື່ອມຕໍ່ຫລວງນໍ້າທາ ໃສ່ເມືອງສິງ ແລະ ສ່ວນຫລາຍ ຢູ່ຕາມ ແຄມທາງ ເກືອບທຸກເສັ້ນທາງຊົນນະບົດທີ່ອອກຈາກເມືອງສິງ. ການສໍາປະທານຂະໜາດໃຫຍ່ ຫາກໍຖືກ ມອບໃຫ້ແກ່ກຸ່ມບໍລິສັດ ຊີໂນ - ລາວ ເຊິ່ງມີແຜນການທີ່ຈະປູກຕົ້ນຢາງພາລາ 3,000 ຕົ້ນ ຢູ່ຮອບ ນອກທາງດ້ານທິດຕາເວັນຕົກສ່ຽງໃຕ້ ຂອງປ່າສະຫງວນແຫ່ງຊາດ ໃນເມືອງວຽງພູຄາ (ພະແນກ ປ່າໄມ້ເມືອງວຽງພູຄາ, ປີ 2006). ຮູບສະແດງ 3 ສະແດງໃຫ້ເຫັນວ່າ ການລວງລຳ ຫລື ບຸກລຸກຂອງ ຕົ້ນຢາງພາລາ ເຂົ້າສູ່ປ່າສະຫງວນແຫ່ງຊາດນໍ້າທາ ແລະ ເຂດປ່າໄມ້ໃຫຍ່ທີ່ຢູ່ໃກ້ຄຽງກັນ ໃນປະຈຸບັນ

ທີ່ເຫັນໄດ້ແຈ້ງທີ່ສຸດ ແມ່ນ ຢູ່ຕາມເສັ້ນທາງເລກທີ 17A. ອີງໃສ່ແນວໂນ້ມການຂະ-ຫຍາຍຕົວ ຈາກປີ 2000 - 2005, ອຸປະສັກ ຫລື ສິ່ງທ້າທາຍຕົວຈິງ ທີ່ໜ້າເປັນແມ່ນ: ຕົ້ນຢາງພາລາ ະຖືກ ປູກຫລາຍຂຶ້ນ ຢູ່ທາງໃນເຂດປ່າສະຫງວນໃນອະນາຄົດ.

ຮູບສະແດງ 3: ບັນດາເຂດການທ່ອງທ່ຽວແບບອະນຸລັກ ທີ່ມີການເຮັດສວນຢາງພາລາ ຢູ່ໃນ ແລະ ອ້ອມຂ້າງ ເຂດປ່າສະຫງວນແຫ່ງຊາດນ້ຳທ້າ

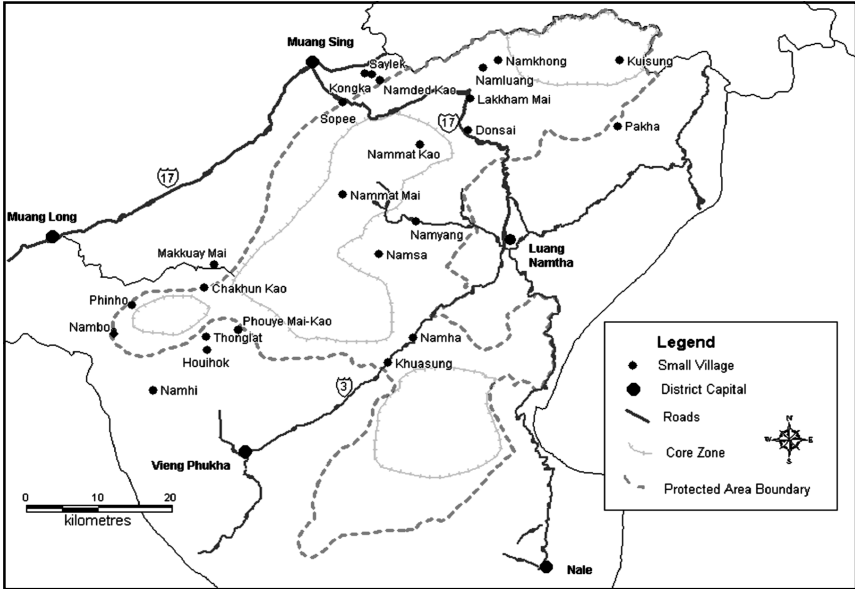

ປະສົບການໃນແຂວງຫລວງນ້ຳທາ ສະແດງໃຫ້ເຫັນວ່າ ເມື່ອປ່າທຳມະຊາດໄດ້ຖືກຖາງ ແລະ ບຸກເບີກເນື້ອທີ່ດັ່ງກ່າວ ຫັນມາເປັນສວນຢາງພາລາ, ເຂດດັ່ງກ່າວຈະສູນເສຍສິ່ງທີ່ໜ້າສົນໃຈ ແລະ ຄວາມປະທັບໃຈຂອງນັກທ່ອງທ່ຽວທີ່ສະແຫວງຫາ ບັນດາກິດຈະກຳການທ່ອງທ່ຽວແບບອະນຸລັກ ທັນທີ. ບາງລາຍການນຳທ່ຽວທີ່ມີຢູ່ໃນປະຈຸບັນ ຕ້ອງຊອກຫາເສັ້ນທາງນຳທ່ຽວໃໝ່ ຫລື ໂຈະ ການບໍລິການນຳທ່ຽວໄວ້ຊົ່ວຄາວ. ຕົວຢ່າງ: ໃນປີ 2005, ພາຍຫລັງການຖາງປ່າທຳມະຊາດທີ່ເຄີຍເປັນເສັ້ນທາງທ່ອງທ່ຽວແບບຢ່າງປ່າ, ມັນມີຄວາມຈຳເປັນທີ່ຈະຕ້ອງປ່ຽນເສັ້ນທາງນຳທ່ຽວ ຂອງສອງລາຍການນຳທ່ຽວໃນເມືອງນ້ຳທາ, ໜຶ່ງລາຍການນຳທ່ຽວໃນເມືອງສິງ ແລະ ໜຶ່ງລາຍການນຳທ່ຽວໃນ ເມືອງວຽງພູຄາ. ຢູ່ເມືອງສິງ, ການຖາງປ່າເພື່ອທີ່ຈະເຮັດສວນ ໄດ້ເຮັດໃຫ້ເສັ້ນທາງທ່ອງທ່ຽວຢ່າງປ່າ ທີ່ມີຊື່ສຽງແຫ່ງໜຶ່ງຕ້ອງຢຸດການເຄື່ອນໄຫວເລີຍ.

ການສົນທະນາ ແລະ ບັນດາຂໍ້ແນະນຳ

ຈາກຫລັກການຂອງການຄຸ້ມຄອງປ່າສະຫງວນ, ການເລີ່ມຕົ້ນຂອງການເຮັດສວນຢາງພາລາ
ຈຸດປະກາຍ ພິມຄັ້ງທີ 8

ໃນເຂດປ່າສະຫງວນແຫ່ງຊາດ ຂັດກັບດຳລັດນາຍົກລັດຖະມົນຕີ ເລກທີ 164 (GoL, 1993) ແລະ ກົດໝາຍວ່າດ້ວຍປ່າໄມ້ປີ 1996 (GoL, 1996) ທີ່ກ່າວໄວ້ວ່າ ຈຸດປະສົງຕົ້ນຕໍຂອງ ປ່າສະຫງວນ ຂອງລາວ ແມ່ນ ເພື່ອປົກປັກຮັກສາຊີວະນາໆພັນ, ຄຸ້ມຄອງແຫລ່ງນ້ຳ, ຮັກສາຄວາມສົມດູນທາງດ້ານ ລະບົບນິເວດວິທະຍາ ແລະ ຮັກສາຄວາມສວຍສົດງົດງາມຂອງທຳມະຊາດໄວ້ ສຳລັບການທ່ອງທ່ຽວ ແລະ ຄົ້ນຄ້ວາວິໄຈ. ການເຮັດສວນຢາງພາລາຊະນິດດຽວ ໃນເຂດປ່າສະຫງວນ ບໍ່ກົງກັບຈຸດປະສົງ ທີ່ກ່າວມາຂ້າງເທິງຂໍ້ໃດເລີຍ. ການທ່ອງທ່ຽວແບບອະນຸລັກ ທີ່ກຳລັງດຳເນີນຢູ່ ໃນແຂວງຫລວງນ້ຳທາ ສາມາດຕອບສະໜອງຈຸດປະສົງຂ້າງເທິງໜີ້ໜ້າຂໍ້.

ການທ່ອງທ່ຽວແບບອະນຸລັກ ກຳລັງກະຈາຍລາຍໄດ້
ທີ່ໄດ້ມາຈາກເງິນຕາຕ່າງປະເທດໂດຍກົງ ແລະ ຫລາຍຂຶ້ນ
ໂດຍປ່າສະຈາກການຖາງປ່າ ແລະ ບຸກເບີກທີ່ດິນຂະໜາດກ້ວາງ

ເປັນທີ່ເຂົ້າໃຈກັນດີວ່າ ຜູ້ວາງແຜນການຊົມໃຊ້ທີ່ດິນ ແລະ ຊາວບ້ານທ້ອງຖິ່ນ ໃນແຂວງ ຫລວງນ້ຳທາ ຕ່າງກໍ່ພະຍາຍາມຊອກຫາຊ່ອງທາງ ແລະ ກິດຈະກຳກະຈາຍລາຍໄດ້ແບບໃຫມ່ ເພື່ອສ້າງຄວາມ ຫລາກຫລາຍໃຫ້ເສດຖະກິດໃນທ້ອງຖິ່ນ, ໂດຍສະເພາະແມ່ນ ຜ່ານການນຳໃຊ້ ສິ່ງທີ່ຄົນທົ່ວໄປ ມັກຄິດວ່າ ເປັນ “ດິນທີ່ບໍ່ເປັນປະໂຫຍດ” ກໍ່ຄື ດິນປ່າຊຸດໂຊມ ແລະ ດິນເປົ່າຫວ່າງ. ໃນຂະນະທີ່ການ ປູກຕົ້ນຢາງພາລາ ສາມາດເປັນທາງເລືອກທີ່ເປັນໄປໄດ້ ໃນການສ້າງລາຍຮັບ ສຳລັບບາງຄອບຄົວ - ດັ່ງທີ່ບ້ານຫາດຍາວໄດ້ປະຕິບັດ (Alton et al, 2005) - ໃນປະຈຸບັນ ການທ່ອງທ່ຽວແບບອະນຸລັກທີ່ ປະຊາຊົນມີສ່ວນຮ່ວມ ກໍ່ສາມາດເປັນທາງເລືອກ ໃນການສ້າງລາຍຮັບໄດ້ເຊັ່ນ ກັນ, ເຊິ່ງສາມາດ ກະຈາຍລາຍໄດ້ໃຫ້ແກ່ເກືອບ 30 ບ້ານ. ການທ່ອງທ່ຽວແບບອະນຸລັກ ໃນແຂວງ ຫລວງນ້ຳທາ ກຳລັງກະຈາຍລາຍໄດ້ ທີ່ໄດ້ມາຈາກເງິນຕາຕ່າງປະເທດໂດຍກົງ ແລະ ຫລາຍຂຶ້ນ ໂດຍປ່າສະຈາກ ການຖາງປ່າ ແລະ ບຸກເບີກທີ່ດິນຂະໜາດກ້ວາງ. ດັ່ງນັ້ນ, ຜະລິດຕະພັນເຄື່ອງປ່າ ຂອງດິງ ທີ່ມີຄວາມ ສຳຄັນທາງດ້ານເສດຖະກິດ ກໍ່ຈະຖືກປົກປັກຮັກສາ ແລະ ຈະບໍ່ມີການສູນເສຍ ກຳມະສິດທີ່ດິນ ໃນທ້ອງຖິ່ນ ຫລື ລະບົບນິເວດວິທະຍາ ໂດຍນຳໃຊ້ຄວາມຮູ້ທ້ອງຖິ່ນ ຫລື ຄວາມຮູ້ ແບບພື້ນເມືອງ ເຂົ້າໃນການເຮັດທຸລະກິດ.

ທ່ານ Alton ແລະ ຜູ້ຮ່ວມງານທ່ານອື່ນໆ (2005) ໄດ້ຄຳນວນໄວ້ວ່າ ລາຍຮັບ ຫລື ຜົນປະ ໂຫຍດທັງໝົດຂອງການປູກຕົ້ນຢາງພາລາໜຶ່ງເຮັກຕາ (ໃນແຂວງຫລວງນ້ຳທາ) ໃນໄລຍະເວລາ 30 ປີ ແມ່ນ 23,148 ໂດລາ. ຕົ້ນທຶນແມ່ນນອນຢູ່ໃນລະຫວ່າງ 3,451 ຫາ 6,303 ໂດລາ, ຂຶ້ນກັບ ລະດັບຄວາມອຸດົມສົມບູນຂອງດິນ ແລະ ເຄື່ອງທີ່ນຳໃຊ້ອື່ນໆ. ເງິນຕອບແທນ (ລາຍຮັບສຸດທິ/ ກຳໄລສຸດທິ) ທີ່ໄດ້ຮັບ ແມ່ນ ຢູ່ໃນລະຫວ່າງ 18,204 ຫາ 19,677 ໂດລາ, ດັ່ງນັ້ນ ລາຍຮັບສຸດທິ ປະຈຳປີ ແມ່ນ ຕົກຢູ່ 617 ໂດລາຕໍ່ເຮັກຕາ. ທ່ານຈະປຽບທຽບມູນຄ່າການລົງທຶນຂອງແຂວງ ໃສ່ການປູກ ຕົ້ນຢາງພາລາໃນປະຈຸບັນ (4,580 ເຮັກຕາ) ໃສ່ມູນຄ່າຂອງອຸດສາຫະກຳການທ່ອງ

ທ່ຽວໃນແຂວງໄດ້ຄືແນວໃດ? ອີງໃສ່ຕາມການສັນນິຖານຂ້າງເທິງ, ເນື້ອທີ່ສວນຢາງພາລາ 4,580 ເຮັກຕາຂອງແຂວງ ຈະສ້າງ ລາຍຮັບປະຈຳປີ ຈຳນວນ 2,825,860 ໂດລາ, ເຊິ່ງຈຳນວນເງິນດັ່ງກ່າວ ໜ້ອຍກ່ວາຈຳນວນເງິນ ທີ່ອຸດສາຫະກຳການທ່ອງທ່ຽວຂອງແຂວງສ້າງໄດ້ ໃນປີ 2005 (3,152,512 ໂດລາ) ເຖິງ 10%. ການລິຄອຍທີ່ຈະໄດ້ລາຍຮັບຈາກຕົ້ນຢາງພາລາ ແມ່ນຕ້ອງຖ້າອີກຫລາຍປີ, ໃນຂະນະທີ່ການທ່ອງ ທ່ຽວແບບອະນຸລັກ ກຳລັງສ້າງລາຍຮັບໃນມື້ນີ້. ການທ່ອງທ່ຽວແບບອະນຸລັກມີຊ່ອງທາງ ຫລື ໂອກາດ ໃນການສ້າງລາຍໄດ້ ແບບໃດແດ່ ໃນອະນາຄົດ? ສົມມຸດວ່າ ແຂວງຫລວງນ້ຳທາ ສາມາດຮັກສາອັດຕາການເພີ່ມຂຶ້ນຂອງນັກທ່ອງທ່ຽວ ທີ່ເຂົ້າມາຢ້ຽມຢາມ ໃຫ້ຢູ່ໃນລະດັບທີ່ຄ້າຍຄືກັບ ປີ 1998 - 2005 (ເຊິ່ງເປັນໄລຍະເວລາທີ່ຈຳນວນນັກທ່ອງທ່ຽວເພີ່ມຂຶ້ນຈາກ 18,600 ເປັນ 49,258 ຄົນ), ພໍຮອດປີ 2013, ເຊິ່ງເປັນເວລາ ທີ່ຕົ້ນຢາງພາລາສ່ວນໃຫຍ່ທີ່ໄດ້ປູກໃນປີ 2004 - 2005 ເລີ່ມໃຫ້ຜົນຜະລິດຢາງ, ແຂວງຫລວງນ້ຳທາ ກໍ່ສາມາດ ຄາດຫມາຍໄດ້ວ່າ ຈະຕ້ອນຮັບນັກທ່ອງທ່ຽວຈຳນວນ 79,916 ຄົນ. ຖ້ານຳໃຊ້ການ ຄາດຄະເນແບບ ຕ່ຳ ລາຍຈ່າຍ ປະຈຳວັນຂອງນັກທ່ອງທ່ຽວຈະເພີ່ມຂຶ້ນເປັນ 27.2 ໂດລາຕໍ່ມື້ (ອີງໃສ່ຂໍ້ມູນແນວ ໂນ້ມການທ່ອງທ່ຽວ ຂອງປີ 2000 - 2005 ທີ່ສະແດງໃຫ້ເຫັນວ່າລາຍຈ່າຍປະຈຳວັນເພີ່ມຂຶ້ນ 1.4 ໂດລາຕໍ່ປີ) ແລະ ສະເລ່ຍໄລຍະພັກເຊົາຂອງນັກທ່ອງທ່ຽວເພີ່ມຂຶ້ນ ຈາກພຽງແຕ່ໜຶ່ງມື້ ເປັນ ຫ້າມື້, ການຄາດຄະເນ ລາຍຮັບລວມ ຂອງແຂວງຫລວງນ້ຳທາ ທີ່ໄດ້ມາຈາກການທ່ອງທ່ຽວແບບອະນຸລັກ ຈະແມ່ນ 10,868,576 ໂດລາ ໃນປີ 2013, ຊຶ່ງເຫັນໄດ້ຊັດເຈນວ່າ ຕົວເລກລາຍຮັບຈາກການ ທ່ອງທ່ຽວ ສູງກ່ວາລາຍຮັບ ທີ່ແຂວງຈະໄດ້ຮັບຈາກສວນຢາງພາລາ 4,580 ເຮັກຕາເຖິງ 3.8 ເທົ່າ.

**ການຂະຫຍາຍເນື້ອທີ່ສວນຢາງພາລາອາດ
ຈະທຳລາຍອຸດສາຫະກຳການທ່ອງທ່ຽວແບບອະນຸລັກຂອງແຂວງ ແລະ
ຜົນທີ່ໄດ້ຮັບກໍ່ແມ່ນເສດຖະກິດທ້ອງຖິ່ນຈະໄດ້ຮັບການກະທົບ ແລະ
ຄວາມເສຍຫາຍທັນທີ.**

ອີງໃສ່ການຄິດໄລ່ ກຳໄລສຸດທິ ໃນປີ 2004 ຂອງ ທ່ານ Alton ແລະ ຜູ້ຮ່ວມງານ, ເພື່ອທີ່ ຈະໃຫ້ລາຍໄດ້ຈາກສວນຢາງພາລາເທົ່າກັບ ລາຍໄດ້ທີ່ການທ່ອງທ່ຽວຈະສາມາດສ້າງໄດ້ນັ້ນ, ສວນ ຢາງພາລາຕ້ອງມີເນື້ອທີ່ປະມານ 17,615 ເຮັກຕາ, ພ້ອມນັ້ນ ກໍ່ຕ້ອງມີກຳມະກອນ 13,350 ຄົນ ເພື່ອ ປົວລະບັດຕົ້ນຢາງ. ການຂະຫຍາຍເນື້ອທີ່ສວນຢາງ ພາລາໃຫ້ເປັນ 17,615 ເຮັກຕາ ອາດຈະເປັນ ບັນຫາ, ໂດຍສະເພາະ ຖ້າມັນໝາຍເຖິງການລ່ວງລຳ ຫລື ບຸກລຸກເຂົ້າປ່າສະຫງວນ ນ້ຳທ້າຕື່ມອີກ. ການກະທຳດັ່ງກ່າວ ອາດຈະທຳລາຍອຸດສາຫະກຳການທ່ອງທ່ຽວແບບອະນຸລັກ ຂອງແຂວງ ແລະ ຜົນທີ່ໄດ້ຮັບກໍ່ແມ່ນເສດຖະກິດທ້ອງຖິ່ນຈະໄດ້ຮັບການກະທົບ ແລະ ຄວາມເສຍຫາຍທັນທີ. ອີກດ້ານໜຶ່ງ, ເນື່ອງຈາກວ່າ ຈຳນວນນັກທ່ອງທ່ຽວທີ່ເຂົ້າມາຢ້ຽມຢາມປະຈຳປີ

ແລະ ລາຄາສິ່ງອອກຂອງຢາງພາລາ ສາມາດປ່ຽນແປງໄດ້, ປັດໄຈດັ່ງກ່າວ ສ່ວນໃຫຍ່ແມ່ນເໜືອ ຄວາມສາມາດຂອງຊາວບ້ານ ທີ່ຈະຄວບຄຸມໄດ້. ມັນເປັນການດີທີ່ຈະຈຳກັດຄວາມສ່ຽງ ທີ່ມາຈາກ ປັດໄຈພາຍໃນ ແລະ ສາມາດຄວບຄຸມໄດ້ ເພື່ອເຮັດໃຫ້ທັງສອງອຸດສາຫະກຳນີ້ ໃຫ້ມີຄວາມ ສ່ຽງໜ້ອຍທີ່ສຸດ. ສຳລັບການທ່ອງທ່ຽວແບບອະນຸລັກ ມັນໝາຍຄວາມວ່າ ຊັບພະຍາກອນທີ່ໃຫ້ ການສະໜັບສະໜູນແກ່ ການທ່ອງທ່ຽວແບບອະນຸລັກ ເຊັ່ນ: ປ່າໄມ້ທຳມະຊາດ, ສັດປ່າ ແລະ ວັດທະ ນະທຳຂອງປະຊາຊົນບັນດາເຜົ່າ, ແມ່ນຕ້ອງການຄວາມ ເອົາໃຈໃສ່ເປັນພິເສດ ໃນການປົກ ປັກຮັກສາ ຊັບພະຍາກອນດັ່ງກ່າວ. ສຳລັບຕົ້ນຢາງພາລາ, ມັນຈຳ ເປັນ ທີ່ອຳນາດການປົກຄອງແຂວງ ຕ້ອງຮັບ ປະກັນວ່າ ຊັບພະຍາກອນຕ່າງໆດ້ານເຕັກນິກ ແລະ ການຂະຫຍາຍເນື້ອທີ່, ແຮງງານ, ຜູ້ເຊົ່າທີ່ດິນ ແລະ ການຕົກລົງສັນຍາທີ່ເປັນທຳ ຈະສອດຄ່ອງກັນເພື່ອສ້າງຄວາມແນ່ນອນວ່າ ຕົ້ນຢາງພາລາ ຈະສ້າງລາຍໄດ້ ຫລື ຜົນປະໂຫຍດ ດັ່ງຊາວບ້ານ ແລະ ນັກລົງທຶນໄດ້ຄາດ ຫມາຍໄວ້.

ສະຫລຸບ

ປະສົບການຈາກແຂວງຫລວງນ້ຳທາ ສະແດງໃຫ້ເຫັນວ່າ ມັນເປັນໄປໄດ້ທີ່ຈະດຳເນີນກິດຈະ ກຳການທ່ອງທ່ຽວແບບອະນຸລັກ ແລະ ການປູກຕົ້ນຢາງພາລາ ໃນແຂວງດຽວກັນ, ແຕ່ບໍ່ແມ່ນໃນ ຂອບເຂດອັນດຽວກັນ. ການຈັດແບ່ງ ຫລື ການລະບຸ ເຂດໃດເປັນເຂດສຳລັບປູກຢາງພາລາ ແລະ ເຂດໃດເປັນເຂດສຳລັບກິດຈະກຳການທ່ອງທ່ຽວແບບອະນຸລັກ ຈຶ່ງເປັນບູລິມະສິດໜຶ່ງ ຂອງນັກວາງ ແຜນຂອງແຂວງ. ເນື່ອງຈາກວ່າ ປ່າໄມ້ໃນປ່າສະຫງວນນ້ຳທາໄດ້ສ້າງລາຍໄດ້ ຜ່ານການບໍລິການ ທ່ອງທ່ຽວແບບອະນຸລັກ, ສະໜອງອາຫານ, ຢາປິວພະຍາດ, ຄວາມສົມດູນຂອງລະບົບນິເວດ ວິທະຍາ ແລະ ຍັງເປັນບ່ອນຮວບຮວມ ຊີວະນານາພັນ ທີ່ບໍ່ມີສິ່ງອື່ນໃດທີ່ຈະທົດແທນໄດ້, ຂໍ້ ແນະນຳທີ່ສຳຄັນກໍ່ຄື ອຳນາດການປົກຄອງຂອງແຂວງຫລວງນ້ຳທາ ຕ້ອງຈັດຕັ້ງປະຕິບັດ ແຜນການໄລຍະຍາວ ໃນການ ຈັດແບ່ງເຂດ ເພື່ອຮັກສາຜົນປະໂຫຍດຂອງອຸດສາຫະກຳການ ທ່ອງທ່ຽວແບບອະນຸລັກ, ເຊິ່ງເປັນ ອຸດສາຫະກຳທີ່ສາມາດສ້າງລາຍຮັບໃຫ້ແຂວງ ແລະ ຈຳກັດ ການລິ ເລີ່ມປູກຢາງພາລາ ໃນຂອບເຂດ ປ່າສະຫງວນແຫ່ງຊາດນ້ຳທາ. ຖ້າວ່າການຖາງປ່າ ເປັນການລ່ວງ ລຳເຂົ້າປ່າສະຫງວນແຫ່ງຊາດ ນ້ຳທາ ເພື່ອຕົ້ນປູກຢາງພາລາ ແລະ ກິດຈະກຳ ດັ່ງກ່າວ ຍັງດຳເນີນໄປ ຢ່າງບໍ່ມີການກວດສອບ, ແຂວງ ຫລວງນ້ຳທາ ຈະບໍ່ສາມາດ ຮັກສາການທ່ອງທ່ຽວ ແບບອະນຸລັກ ທີ່ກຳລັງເຕີບໃຫຍ່ ແລະ ສ້າງກຳໄລ ໃຫ້ແຂວງໄວ້ໄດ້, ພ້ອມກັນນັ້ນ ປະຊາຊົນອີກຫລາຍພັນຄົນທີ່ອາ ໄສຄວາມອຸດົມສົມບູນຂອງປ່າໄມ້ ໃນປ່າສະຫງວນ ແຫ່ງຊາດນ້ຳ ທາ ເພື່ອການທ່ອງທ່ຽວແບບອະນຸ ລັກ, ອາຫານ ແລະ ຄວາມສົມດູນ ຂອງລະບົບນິເວດວິທະຍາ, ໃນອີກບໍ່ດົນອາດຈະສູນສິ້ນໝົດທຸກ ສິ່ງທຸກຢ່າງທີ່ພວກເຂົາມີ ຍ້ອນການ ຂະຫຍາຍ ຕົວທີ່ໜ້າເປັນຫ່ວງ ແລະ ບໍ່ແນ່ນອນ ຂອງທຸລະກິດ ຢາງພາລາຂອງແຂວງຫລວງນ້ຳທາ.

ກ່ຽວກັບຜູ້ຂຽນ

ທ່ານ ສະຕີເວັນ ຊິປານີ (sschipa@hotmail.com) ຊ່ຽວຊານລະດັບສູງຂອງໂຄງການພັດທະນາ ການທ່ອງທ່ຽວລຸ່ມແມ່ນ້ຳຂອງ, ອົງການທ່ອງທ່ຽວແຫ່ງຊາດ - ຢູແນັດສໂກ (LNTA-UNESCO)

ໂຄງການທ່ອງທ່ຽວອະນຸລັກນ້ຳທ້າ. ເອກະສານສະບັບນີ້ໄດ້ຖືກນຳສະເໜີຄັ້ງທຳອິດ ໃນກອງປະຊຸມສຳມະນາຂອງ NAFRI, NAFES, NUOL ກ່ຽວກັບການພັດທະນາ ການເຮັດສວນຕົ້ນຢາງພາລາຂະໜາດນ້ອຍ ໃນ ສປປ ລາວ (9 -11 ພຶດສະພາ 2006). ບົດສະຫລຸບຫຍໍ້ຂອງກອງປະຊຸມສຳມະນາ ແລະ ເອກະສານອື່ນໆທີ່ໄດ້ຮັບການນຳສະເໜີໃນກອງປະຊຸມສຳມະນາດັ່ງກ່າວ ສາມາດຊອກອ່ານໄດ້ໃນເວັບໄຊ www.nafri.org.la

ເອກະສານອ້າງອີງ

- ADB. 2005. *The Greater Mekong Subregion Tourism Sector Strategy*. Asian Development Bank. Manila.
- Allcock, A. 2004. *National Tourism Strategy for Lao PDR: 2005 to 2015* (final draft). Lao National Tourism Administration. Vientiane.
- Alton, C., Bluhm, D. & Sananikone, S. 2005. *Para Rubber Study Hevea brasiliensis Lao PDR*. GTZ Rural Development in Mountainous Areas Programme. Lao-German Technical Cooperation. Muang Sing.
- Bouttavong, S., Emerton, L., Kettavong, L., Manivong, S. & Sivannavong, S. 2002. *Lao PDR Biodiversity: Economic Assessment*. IUCN. Vientiane.
- Goodwin, H, Kent, I, Parket, K & Walpole, M. 1998. *Tourism, Conservation and Sustainable Development*. International Institute of Environment and Development. London.
- Government of the Lao PDR (GoL). 1996. *National Forestry Law No. 01-96*. Ministry of Agriculture and Forestry. Vientiane.
- GoL. 2003. *National Growth and Poverty Eradication Strategy*. Vientiane.
- GoL. 2003. *National Biodiversity Conservation Area Decree 164*. Prime Minister's Office. Vientiane.
- Hedemark, M. & Vongsak, U. 2003. *Wildlife Survey of the Nam Ha NPA*. Wildlife Conservation Society Lao Programme. Vientiane.
- Jamieson, W. 2003. *Poverty Alleviation through Sustainable Tourism Development*. ESCAP. New York.
- LNTA. 2005a. *Annual Statistics Report*. Lao National Tourism Administration. Vientiane.
- LNTA. 2005b. *Mekong Tourism Development Project, Part B, Pro-Poor Community-Based Tourism Component. Annual report: provincial, village and household monitoring data*. Lao National Tourism Administration. Vientiane.
- LNTA 2005c. *National Ecotourism Strategy and Action Plan 2005 – 2010*. Lao National Tourism Administration. Vientiane.
- Lyttleton, C. & Allcock, A. 2002. *Tourism as a Tool for Development*. The UNESCO-National Tourism Authority of the Lao PDR Nam Ha Ecotourism Project. External Review.

UNESCO Office of the Regional Advisor for Culture in Asia and the Pacific. Bangkok.
Nam Ha NPA Management Unit & WCS Lao Programme. 2004. *Nam Ha National Protected Area 2003 – 2010 Management Plan* (draft version 6b). Wildlife Conservation Society Lao Programme. Vientiane.

Schipani, S. 2005. *The Nam Ha Ecoguide Service in Luang Namtha: Organizational Structure and Direct Financial Benefits Generated by Community-Based Tours in Luang Namtha, Lao PDR*. UNESCO Office of the Regional Advisor for Culture in Asia and the Pacific. Bangkok.

Schipani, S & Marris, G. 2002. *Linking Conservation and Ecotourism Development: Lessons from the UNESCO-National Tourism Authority of Lao PDR Nam Ha Ecotourism Project*. UNESCO Office of the Regional Advisor for Culture in Asia and the Pacific. Bangkok.

Schipani, S & Pakasy, S. 2000. *An Assessment of International Tourists in Luang Namtha, Lao PDR*. UNESCO Office of the Regional Advisor for Culture in Asia and the Pacific. Bangkok.

Tizard, R. 1997. *A Wildlife and Habitat Survey of Nam Ha and Nam Kong Protected Areas, Luang Namtha Province, Lao PDR*. CPAWM-WCS Cooperative Programme: Department of Forestry, MAF. Vientiane.

UNESCO. 1998. *Nam Ha Ecotourism: Integrated Planning for Culturally and Ecologically Sustainable Tourism Development through District and Local Community Management*. UNESCO Office of the Regional Advisor for Culture in Asia and the Pacific. Bangkok.

Vieng Phoukha Department of Forestry. 2006. Personal interview. 8 April.

ການຕອບຮັບກັບບັນຫາຄົນລາວອາຍຸຕໍ່ກ່ວາ 18 ປີທີ່ເຮັດວຽກຢູ່ໃນປະເທດໄທ

ໂດຍ: Roy Huijsmans

ໄດ້ມີບົດຄົ້ນຄ້ວາຫລາຍໆບົດ ທີ່ຂຽນແລ້ວທີ່ຜ່ານມາບໍ່ດົນມານີ້ໄດ້ສັງເກດເຖິງຕົວເລກທີ່ເພີ່ມຂຶ້ນຂອງຄົນ ລາວທີ່ອາຍຸຕໍ່ກ່ວາ 18 ປີທີ່ເຮັດວຽກຢູ່ປະເທດໄທ. ໂດຍກົດໝາຍແລ້ວ, ພວກເຂົາອາດຖືກຖືວ່າເປັນເຫຍື້ອ ຂອງການຄ້າມະນຸດ. ເອກະສານສະບັບນີ້ ໄດ້ສັງເກດວ່າ ບັນດາໄວໜຸ່ມທີ່ອາຍຸສູງແຕ່ຍັງໃນເກນ ຕໍ່ກ່ວາ 18 ປີ ອາດກໍລັງສະແຫວງຫາ ແລະ ອາດມີວຽກເຮັດງານທຳທີ່ຖືກກົດໝາຍ. ດັ່ງນັ້ນ, ປະກົດການການຍ້າຍຖິ່ນຂອງຄົນລາວທີ່ອາຍຸຍັງນ້ອຍເຫລົ່ານີ້ອາດຈະຖືກເບິ່ງ ແລະ ວິເຄາະຜ່ານມຸມ ມອງທີ່ແຕກຕ່າງກັນ, ເຊິ່ງກໍລວມມີມຸມມອງທີ່ຖືເອົາສິດທິ ເປັນພື້ນຖານໂດຍການຮັບຟັງຄວາມ ຄິດເຫັນຂອງເດັກເຫລົ່ານັ້ນ ແລ້ວເອົາມາພິຈາລະນາ. ຜູ້ຂຽນເອກະສານສະບັບນີ້ໄດ້ສົນທະນາກ່ຽວກັບສາມແງ່ມຸມ ທີ່ແຕກຕ່າງກັນທີ່ສະທ້ອນເຖິງວິທີແກ້ໄຂບັນຫາຂອງເດັກນ້ອຍ ແລະ ໄວໜຸ່ມໃນການພັດທະນາ. ຜູ້ຂຽນໄດ້ສະ ເໜີແນວແນວຄວາມຄິດທີ່ສຳຄັນກ່ຽວກັບຊີວິດໄວເດັກ ແລະ ເຊື່ອມໂຍງແນວຄວາມຄິດເຫລົ່ານັ້ນ ເຂົ້າກັບຄວາມເຫັນຕ່າງໆກ່ຽວກັບບັນຫາເດັກນ້ອຍລາວທີ່ເຮັດວຽກຢູ່ໃນປະເທດໄທ.

ນັບຕັ້ງແຕ່ການນຳໃຊ້ກົນໄກເສດຖະກິດແບບໃຫມ່ໃນທ້າຍຊຸມປີ 1980, ສປປ ລາວ ໄດ້ຄ່ອຍໆນຳໃຊ້ນະໂຍບາຍເສດຖະກິດ-ການເມືອງທີ່ແຕກຕ່າງຈາກແຕ່ກ່ອນຫລາຍ. ຖ້າຈະເວົ້າໃນສັບພາສາຂອງເສດຖະສາດແລ້ວ, ສິ່ງດັ່ງກ່າວໝາຍເຖິງການກ້າວອອກຢ່າງຊ້າໆ ຈາກລະບົບເສດຖະກິດທີ່ມີລັດເປັນຜູ້ຄຸ້ມຄອງໂດຍກົງ ໄປສູ່ລະບົບເສດຖະກິດແບບຕະຫລາດ. ໃນທາງການເມືອງ, ການລົ້ມສະຫລາຍຂອງບັນດາລັດທີ່ປົກຄອງ ແບບລະບອບຄອມມູນິດໄດ້ກໍ່ໃຫ້ເກີດມີການຫັນປ່ຽນຈາກການລະບົບທີ່ເອື້ອຍອີງໃສ່ “ຄ້າຍສັງຄົມນິຍົມ” ເກົ່າ ພຽງແຕ່ຢ່າງດຽວ ໄປສູ່ການມີສ່ວນຮ່ວມ ທີ່ເພີ່ມຂຶ້ນ ທາງດ້ານການເມືອງໃນເຂດພູມິພາກ.

ຜົນກະທົບຂອງການປ່ຽນແປງນີ້ບໍ່ພຽງແຕ່ສົ່ງຜົນກະທົບໃສ່ແວດວົງທາງດ້ານເສດຖະກິດ ແລະ ການເມືອງເທົ່ານັ້ນ, ແຕ່ມັນຍັງໄດ້ກະທົບໄປຮອດຊີວິດການເປັນຢູ່ ທາງສັງຄົມ ແລະ ວັດທະນະທຳຂອງປະຊາຊົນລາວນຳອີກ. ເຖິງຢ່າງໃດກໍ່ຕາມ, ມັນຄວນເປັນທີ່ເຂົ້າໃຈວ່າ ລະດັບການປ່ຽນແປງທີ່ເກີດຈາກການນຳໃຊ້ກົນໄກ ເສດຖະກິດແບບໃຫມ່ນັ້ນແມ່ນແຕກຕ່າງກັນຫລາຍ ລະຫວ່າງທ້ອງຖິ່ນຕ່າງໆພາຍໃນປະເທດ, ແລະ ຍັງສົ່ງຜົນກະທົບຕໍ່ກຸ່ມຄົນໃນສັງຄົມທີ່ແຕກຕ່າງກັນໃນຫລາຍໆຮູບແບບ ຢູ່ພາຍໃນທ້ອງຖິ່ນເອງ. ໃນທາງພູມສາດ, ຜົນກະທົບຂອງການຫັນປ່ຽນນະໂຍບາຍນີ້ອາດຈະເຫັນໄດ້ຢ່າງຈະແຈ້ງ ຢູ່ບ່ອນທີ່ມີການປ່ຽນແປງຢູ່ຕະຫລອດເວລາ, ເຊັ່ນ ເມືອງໃຫຍ່, ຕົວເມືອງ ຕ່າງໆ, ເຂດຊາຍແດນ ແລະ ຈຸດຂ້າມຊາຍແດນ, ພ້ອມທັງເຂດອື່ນໆທີ່ລົດລາງພະຫະນະ

ຫາກເຂົ້າໄປເຖິງພາຍຫລັງການກໍ່ສ້າງຫົນທາງສຳເລັດ. ຕໍ່ກັບກຸ່ມສັງຄົມ, ໄດ້ມີເອກະສານຫລາຍ
ບົດກ່າວເຖິງວິທີ ແລະ ຮູບແບບທີ່ກຸ່ມເສດຖະກິດ-ສັງຄົມທີ່ແຕກຕ່າງກັນໄດ້ຮັບຜົນກະທົບຈາກການ
ປ່ຽນແປງ ແລະ ແຕ່ລະ ກຸ່ມໄດ້ມີການພັດທະນາປ່ຽນແປງໄປແນວໃດ. ເຖິງຢ່າງໃດກໍ່ຕາມ, ບົດຂຽນ
ເຫລົ່ານັ້ນຍັງ ບໍ່ໄດ້ມີການເນັ້ນໜັກໃສ່ຮຸ້ນຄົນຕ່າງໆ ທີ່ນອນຢູ່ໃນປະເທດເສດຖະກິດ-ສັງຄົມ.

ເອກະສານສະບັບນີ້ສ້າງຂຶ້ນບົນຂໍ້ສະເໜີທີ່ວ່າຮຸ້ນຄົນ ທີ່ແຕກຕ່າງກັນໄດ້ປະສົບກັບການປ່ຽນແປງ
ທີ່ຫາກໍ່ເກີດຂຶ້ນນີ້ ໃນຮູບແບບທີ່ຂ້ອນຂ້າງແຕກຕ່າງກັນ. ກ່ຽວເນື່ອງກັນນັ້ນ, ເອກະສານສະບັບນີ້ຈະ
ເນັ້ນໜັກໃສ່ບົດບາດ ແລະ ຈຸດຍື່ນຂອງເດັກນ້ອຍ ແລະ ຂອງຄົນໄວໜຸ່ມສາວ ໃນການພັດທະນາ
ໂດຍເຈາະຈົງໃສ່ຫົວຂໍ້ສະເພາະທີ່ກ່ຽວເນື່ອງກັບການພັດທະນາ: ການເຄື່ອນຍ້າຍຂອງແຮງງານ ແລະ
ການຄ້າມະນຸດ. ການທີ່ຈະເຈາະຈົງແບບສະເພາະໃສ່ເດັກ ນ້ອຍ ແລະ ໜຸ່ມ ສາວໃນຮຸ້ນຄົນສະໄຫມ
ນີ້ແມ່ນສົມເຫດສົມຜົນ ຍ້ອນວ່າ ພວກເຂົາໄດ້ ເຕີບໂຕຂຶ້ນພາຍໃຕ້ສະພາບຄວາມເປັນຈິງ ດ້ານການ
ເມືອງ ແລະ ເສດຖະກິດທີ່ແຕກຕ່າງ, ແລະ ສິ່ງນີ້ເຮັດໃຫ້ພວກເຂົາມີຄວາມຄິດເຫັນ ຕໍ່ໂລກແຕກຕ່າງ
ກັບຜູ້ເປັນພໍ່ແມ່ຂອງຂອງພວກເຂົາ. ສິ່ງນີ້ໄດ້ສະເໜີແນະວ່າ ຄວາມແຕກຕ່າງ ທີ່ສັງເກດເຫັນ
ໄດ້ໃນຮູບແບບການດຳລົງ ຊີວິດລະຫວ່າງໄວໜຸ່ມໃນຮຸ້ນນີ້ ແລະ ພໍ່ແມ່ ແລະ ພໍ່ເຖົ້າແມ່ເຖົ້າຂອງ
ພວກເຂົານັ້ນ, ມີພຽງແຕ່ພາກສ່ວນໜຶ່ງທີ່ເກີດຂຶ້ນຍ້ອນພວກເຂົາມີວົງວຽນຊີວິດໃນລຸ້ນສະໄຫມທີ່ແຕກ
ຕ່າງກັນ. ອາດເວົ້າໄດ້ວ່າຄວາມແຕກຕ່າງລະຫວ່າງຮຸ້ນຄົນເຫລົ່ານັ້ນ ສະແດງໃຫ້ ເຫັນເຖິງບາງຢ່າງທີ່
ກ່ຽວກັບການປ່ຽນແປງຮູບແບບໂຄງສ້າງຂອງການດຳລົງຊີວິດ ແລະ ສັງຄົມໃນ ສປປ ລາວ.

*ຕົວເລກທີ່ເພີ່ມຂຶ້ນຂອງ 'ເດັກນ້ອຍ' ລາວທີ່ເຮັດວຽກດ້ວຍຄວາມເຕັມໃຈ
ຫລື ບໍ່ເຕັມໃຈ ຢູ່ປະເທດໄທ*

ຈຸດເລີ່ມຂອງເອກະສານສະບັບນີ້ ແມ່ນການສັງເກດການຕົວເລກ ທີ່ເພີ່ມຂຶ້ນຂອງ'ເດັກນ້ອຍ'
ລາວທີ່ເຮັດວຽກໃນໄລຍະໜຶ່ງດ້ວຍຄວາມເຕັມໃຈ ຫລື ບໍ່ເຕັມໃຈ ຢູ່ປະເທດໄທ. ຄຳວ່າເດັກນ້ອຍ
ໄດ້ຖືກຂຽນໃນວົງຢືມໄວ້ຍ້ອນ ຄົນເຫລົ່ານັ້ນໂດຍທົ່ວໄປ ແລ້ວແມ່ນເດັກໄວໜຸ່ມສາວ, ດັ່ງນັ້ນ ຄຳວ່າ
'ໄວລຸ້ນ' ຫລື 'ເດັກທີ່ອາຍຸຕໍ່າກ່ວາ 18 ປີ' ອາດຈະ ເປັນຄຳທີ່ເໝາະສົມກ່ວາ ເຖິງແມ່ນວ່າຕາມ
ກົດໝາຍຂອງລາວ ແລະ ສາກົນແລ້ວ ຜູ້ໃດກໍ່ຕາມທີ່ອາຍຸຕໍ່າ ກ່ວາ 18 ປີແມ່ນຖືວ່າເປັນເດັກນ້ອຍ.
ປະກົດການທີ່ໄວລຸ້ນລາວອາຍຸຕໍ່າກ່ວາ 18 ປີໄປເຮັດວຽກຢູ່ປະເທດໄທ, ຕາມຫລັກວິຊາ ການແລ້ວ
ສາມາດສະແດງເຖິງ'ການອົບພະຍົບຂອງແຮງງານເດັກ'ແລະ ກໍ່ເປັນບັນຫາ ລະອຽດອ່ອນ ແລະ
ຊັບຊ້ອນຫລາຍ ແຕ່ບໍ່ແມ່ນຍ້ອນຄວາມກຳກັງ ແລະ ຄວາມບໍ່ຊັດເຈນລະຫວ່າງຫົວຂໍ້ນີ້ ແລະ ບັນຫາ
'ການຄ້າມະນຸດ' ແມ່ແຕ່ໜ້ອຍເລີຍ. ຄວາມຈິງແລ້ວ, ເອກະສານສະບັບນີ້ມີຈຸດປະສົງ ທີ່ຈະຍົກເອົາ
ບັນຫາທີ່ລະອຽດອ່ອນກ່ຽວກັບ'ການອົບພະຍົບຂອງແຮງງານເດັກ' ແລະ 'ການຄ້າມະນຸດ' ນີ້ຂຶ້ນມາ
ປຶກສາຫາລືຢ່າງລະມັດລະວັງ ໃນຮູບແບບ ສະເພາະທີ່ປະກົດການນີ້ໄດ້ຮັບການແກ້ໄຂໃນ ສປປ

ລາວ. ບົດຂຽນນີ້ໄດ້ແຍ້ງວ່າຫົນທາງທີ່ແຕກຕ່າງກັນໃນການແກ້ໄຂບັນຫາ ການຄ້າມະນຸດ ແລະ ບັນຫາໄວໜຸ່ມໄປເປັນແຮງງານຢູ່ຕ່າງປະເທດ ແມ່ນຂຶ້ນກັບມູມມອງແນວຄິດກ່ຽວກັບຈຸດຍືນຂອງໄວລຸ້ນ ແລະ ເດັກນ້ອຍ ໃນການພັດທະນາ. ຈຸດຍືນເຫລົ່ານີ້ເກີດຈາກແນວຄວາມຄິດ ທີ່ເຊື່ອງຊ້ອນຢູ່ກັບບັນດາເດັກນ້ອຍ ແລະ ຊີວິດໃນໄວເດັກ ເຊິ່ງ ບໍ່ອາດຈະສະແດງອອກມາ ໃຫ້ເຫັນໄດ້ຢ່າງຈະແຈ້ງ. ໃນການທີ່ຍົກແນວຄວາມຄິດເຫລົ່ານີ້ ຂຶ້ນມາສົນທະນາ, ບົດຂຽນນີ້ມີຈຸດປະສົງ ທີ່ຈະເປີດຊ່ອງທາງສຳລັບການແກ້ໄຂບັນຫາທ້າທາຍ ທີ່ຫຍຸ້ງຍາກຂອງ ການພັດທະນາທີ່ກ່ຽວເນື່ອງກັບໄວໜຸ່ມ.

ເດັກນ້ອຍລາວທີ່ເຮັດວຽກຢູ່ໃນປະເທດໄທ: ຕົວເລກທີ່ບໍ່ແນ່ນອນ, ການຕອບຮັບບັນຫາທີ່ຊັດເຈນ

ພາຍຫລັງທີ່ເຫັນທ່າງຈາກປະເທດໄທໃນລະຫວ່າງປີ 1975 ແລະ ທ້າຍຊຸມປີ 1980, ປະເທດລາວໄດ້ຄ່ອຍໆເປີດຊາຍແດນຕ້ອນຮັບປະເທດເພື່ອນບ້ານຢູ່ດ້ານຕາເວັນຕົກ. ສິ່ງນີ້ເປັນຜົນໃຫ້ເກີດມີການເພີ່ມຂຶ້ນຢ່າງໄວວາຂອງການຈໍລະຈອນຂອງສິນຄ້າ ແລະ ສັນຈອນໄປມາຂອງປະຊາກອນລະຫວ່າງສອງປະເທດ. ການປ່ຽນແປງເຫລົ່ານີ້ບໍ່ຄວນຖືກປະເມີນທາງດ້ານ ປະລິມານຢ່າງດຽວເທົ່ານັ້ນ. ການອົບພະຍົບເຄື່ອນຍ້າຍຂອງປະຊາກອນທີ່ເກີດຂຶ້ນໃນປະຈຸບັນຈາກປະເທດລາວໄປສູ່ປະເທດໄທ ໃນປະຈຸບັນ ຄວນຖືກເບິ່ງຜ່ານການຄົ້ນຄ້ວາແບບຄຸນະພາບແທນທີ່ຈະເບິ່ງເປັນການກະທຳທີ່ຜິດກົດຫມາຍ, ຍ້ອນວ່າປະກົດການເຄື່ອນຍ້າຍ ໃນປະຈຸບັນນີ້ເກີດຂຶ້ນໃນເຂດເສດຖະກິດ-ການເມືອງທີ່ແຕກ ຕ່າງກັນຢ່າງສັ້ນເຊິ່ງ.

ຕົວເລກທີ່ບໍ່ແນ່ນອນ

ຕົວເລກຂອງຜູ້ອົບພະຍົບຄົນລາວທີ່ເຮັດວຽກຢູ່ໃນປະເທດໄທຄວນໄດ້ຮັບການພິຈາລະນາ ແລະ ນຳໃຊ້ຢ່າງລະມັດລະວັງທີ່ສຸດ. ຄົນສ່ວນໃຫຍ່ໃນກຸ່ມຄົນເຫລົ່ານັ້ນເຂົ້າປະເທດໄທຢ່າງຜິດກົດ ຫມາຍຫລື ຢູ່ກາຍກຳນົດທີ່ບໍ່ມີຜ່ານແດນໄດ້ອະນຸຍາດ (ທຳມະວົງສາ, 2006) ດັ່ງນັ້ນລາຍ ຊື່ຂອງເຂົາເຈົ້າຈຶ່ງບໍ່ ຖືກລວມເຂົ້າຢູ່ໃນຕົວເລກທາງການ. ການປະເມີນຕົວເລກທີ່ແທ້ຈິງຈາກ ຫລາຍໆຝ່າຍແມ່ນມີຄວາມແຕກຕ່າງກັນຫລາຍ, ທາງການໄທປະເມີນວ່າມີ100,000 ຄົນ ສ່ວນ ອົງການບໍ່ຂຶ້ນກັບລັດຖະບານໄດ້ປະເມີນໄວ້ເຖິງ 300,000 ຄົນ (SCUK et al, 2004). ເຖິງຈະມີຕົວເລກທີ່ແຕກຕ່າງກັນ,ແຕ່ຫລາຍຝ່າຍຕ່າງກໍ່ເຫັນດີເຖິງປະເພດ ຂອງແຮງງານອົບພະຍົບ. ຄ້າຍຄືກັບການເຄື່ອນຍ້າຍຂອງປະຊາກອນຢູ່ຫລາຍໆຊຶ່ງເຂດໃນໂລກ, ຄົນ ລາວທີ່ເຮັດ ວຽກຢູ່ໃນປະເທດໄທສ່ວນໃຫຍ່ແລ້ວແມ່ນໄວໜຸ່ມສາວ. ຖ້າຈະເວົ້າແບບເຈາະຈົງກ່ວານັ້ນ, ສ່ວນ ໃຫຍ່ໃນກຸ່ມໄວໜຸ່ມເຫລົ່ານັ້ນມີອາຍຸຕໍ່າກວ່າ 18 ປີ, ແລະ ກໍ່ຍັງເປັນເດັກນ້ອຍຖ້າ ອົງຕາມກົດ ຫມາຍຂອງລາວ ແລະ ສາກົນ.

ຂໍ້ມູນກ່ຽວກັບການ ເຄື່ອນ ຍ້າຍຂອງແຮງງານຈາກ ສປປ ລາວທີ່ໄດ້ຈາກການສຳຫລວດການເຄື່ອນຍ້າຍຂອງແຮງງານ ປີ 2003 ເປັນຂໍ້ມູນທີ່ພໍເຊື່ອຖືໄດ້ໃນເວລານີ້ ແລະ ເປັນຂໍ້ມູນທີ່ໄດ້ສຳຫລວດຢູ່ ສາມ ແຂວງຄື: ຈຳປາສັກ, ຄຳມ່ວນ ແລະ ສະຫວັນນະເຂດ. ອົງຕາມຜົນການ

ສຳຫລວດ, 6.9% ຂອງຄົວເຮືອນທີ່ເປັນຕົວຢ່າງໃນການຄົ້ນຄວ້າຈຳນວນ 5,966 ຄົວເຮືອນ (36,398 ຄົນ) ທີ່ໄດ້ສຳພາດ ແມ່ນໄປເຮັດວຽກຢູ່ປະເທດ ໄທເປັນສ່ວນຫລາຍ. ອັດຕາການອົບພະຍົບອອກນອກປະເທດຂອງກຸ່ມຜູ້ຍິງ (7.6%) ຈະສູງກວ່າກຸ່ມຜູ້ຊາຍ (6.2%) ເລັກນ້ອຍ, ແລະ 21.4% ຂອງຜູ້ທີ່ອົບພະຍົບທັງໝົດແມ່ນມີອາຍຸຕໍ່າກວ່າ 18 ປີ. ໃນກຸ່ມຜູ້ທີ່ ອາຍຸຕໍ່າກວ່າ 18 ປີນີ້, ຄວາມແຕກຕ່າງລະຫວ່າງເພດແມ່ນຂັ້ນຂ້າງຫລຸດ ໂຕນັ້ນຫລາຍ: 15.6% ແມ່ນເພດຊາຍ ແລະ 25.4% ເພດຍິງ (MoLSW and ILOIPEC/TICW 2003).

ຮູບສະແດງ 1: ແຮງງານເຄື່ອນຍ້າຍໄປຕ່າງປະເທດ ຈັດຕາມອາຍຸ ແລະ ເພດ (ຈຳປາສັກ, ຄຳ ມ່ວນ ແລະ ສະຫວັນນະເຂດ)

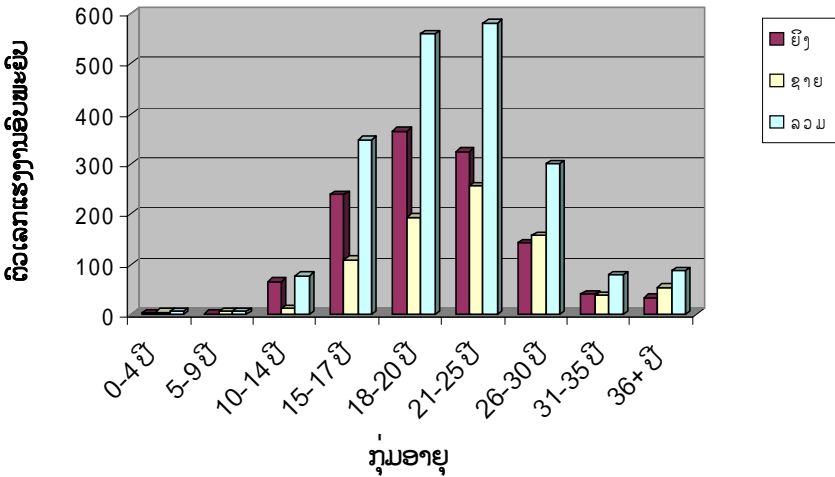

ແຫລ່ງຂໍ້ມູນ: ດັດປັບມາຈາກ MoLSW and ILOIPEC/TICW 2003, ຕາຕະລາງ 27.

ຮູບສະແດງ 1 ສະແດງໃຫ້ເຫັນພາບຂອງການເຄື່ອນຍ້າຍຂອງກຸ່ມຄົນ ທີ່ອາຍຸຍັງນ້ອຍ, ເຊິ່ງຜູ້ເຄື່ອນຍ້າຍສ່ວນໃຫຍ່ມີອາຍຸລະຫວ່າງ 18 ແລະ 25 ປີ, ແລະ ກໍ່ມີກຸ່ມທີ່ນອນໃນກຸ່ມ ອາຍຸ 15-17 ປີກວມເປັນອັດຕາສ່ວນຫລາຍເຊັ່ນກັນ ເຊິ່ງຕາມຫລັກວິຊາການແລ້ວກຸ່ມນີ້ແມ່ນເດັກນ້ອຍ. ຕົວເລກຍັງໄດ້ສະແດງໃຫ້ເຫັນຕື່ມວ່າ ເດັກອົບພະຍົບຈຳນວນຫນຶ່ງມີອາຍຸຕໍ່າກວ່າ 10 ປີ, ຫລືໃນກໍລະນີທີ່ເປັນເດັກເພດຊາຍ, ພວກເຂົາມີອາຍຸຕໍ່າກວ່າ 15 ປີ. ຕົວເລກທີ່ຕໍ່າຂອງ ຜູ້ອົບພະຍົບທີ່ມີອາຍຸນ້ອຍຫລາຍ ແລະ ການເພີ່ມຂຶ້ນທີ່ໄວວາຂອງຜູ້ອົບພະຍົບທີ່ເປັນໄວລຸ້ນ ບອກໃຫ້ຮູ້ວ່າກຸ່ມເຄື່ອນຍ້າຍທີ່ມີອາຍຸນ້ອຍ ຫລາຍ ຄວນຖືກເບິ່ງເປັນສ່ວນຫນຶ່ງຂອງການຕິດຕາມໄປນຳຄອບຄົວ, ໃນຂະນະທີ່ ຜູ້ອົບພະຍົບທີ່ເປັນໄວໜຸ່ມ ອາດຈະເປັນ 'ການເຄື່ອນຍ້າຍດ້ວຍຕົນເອງ'. ຮູບສະແດງ 1 ສະເໜີໃຫ້ພວກເຮົາ ຮູ້ເຖິງການພົວພັນສະນິດແໜ້ນລະຫວ່າງອາຍຸ ແລະ ເພດ: ຜູ້ເຄື່ອນຍ້າຍໄວໜຸ່ມມັກຈະແມ່ນຜູ້ຍິງ.

ການຕອບຮັບບັນຫາທີ່ຊັດເຈນ

ໃນຂະນະທີ່ຜູ້ອົບພະຍົບຄົນລາວສ່ວນໃຫຍ່ ໄດ້ຕົກຢູ່ໃນລະຫວ່າງຄວາມກັກກັງທີ່ບໍ່ຊັດເຈນວ່າພວກເຂົາເປັນເດັກນ້ອຍ ຫລື ຜູ້ໃຫຍ່, ນະໂຍບາຍທີ່ຕອບຮັບກັບບັນຫາໄດ້ຂີດເສັ້ນແບ່ງທີ່ຊັດເຈນລະຫວ່າງເດັກນ້ອຍ ແລະ ຜູ້ໃຫຍ່ ໂດຍອີງໃສ່ຂໍ້ຕົກລົງຂອງສາກົນ ກ່ຽວກັບເກນອາຍຸ 18 ປີ. ຜົນຕາມມາກໍ່ຄື, ໃນຂະນະທີ່ປະສົບການຂອງແຮງງານລາວອາຍຸ 17 ປີ ແລະ ຂອງຜູ້ທີ່ອາຍຸ 19 ປີທີ່ເຮັດວຽກຢູ່ໃນປະເທດໄທ ອາດຈະບໍ່ແຕກຕ່າງກັນຫລາຍປານໃດ, ແຕ່ສະຖານະການຂອງເຂົາເຈົ້າອາດຈະໄດ້ຮັບການ ແກ້ໄຂ ດ້ວຍນະໂຍບາຍທີ່ແຕກຕ່າງກັນຫລາຍ. ລາວ ແລະ ໄທ ໄດ້ເຊັນບົດບັນທຶກຄວາມເຂົ້າໃຈ ວ່າດ້ວຍ 'ການຮ່ວມມືທາງດ້ານການຈ້າງງານ' ໃນປີ 2002 (Muntarborn, 2005), ແລະ ໜັງສືພິມຫລາຍສະບັບກໍ່ໄດ້ສືບຕໍ່ກ່າວເຖິງການຂາດເຂີນແຮງງານໃນປະເທດໄທນັ້ນຈະຖືກແກ້ໄຂດ້ວຍການເອົາແຮງງານລາວໄປທົດແທນ (Vientiane Times 2005; 2006). ເຖິງຢ່າງໃດກໍ່ຕາມ, ມັນຕ້ອງເປັນທີ່ຮັບຮູ້ວ່າທ່າອ່ຽງທີ່ເປັນໄປເທື່ອລະກ້າວ ກ່ຽວກັບ ການຍອມຮັບ, ການອໍານວຍຄວາມສະດວກ ແລະ ການປົກປ້ອງແຮງງານຕ່າງດ້າວ ມີທ່າວ່າຈະແມ່ນຜູ້ໃຫຍ່ເປັນສ່ວນໃຫຍ່ ເປັນຜູ້ໄດ້ ຊົມໃຊ້, ໂດຍສະເພາະແມ່ນຜູ້ໃຫຍ່ເພດຊາຍ. ສິ່ງມື້ເປັນການ ສະແດງໃຫ້ເຫັນເຖິງຄວາມລຳອ້າງດ້ານ ຄວາມສະເໝີພາບລະຫວ່າງຍິງ-ຊາຍ ແລະ ຮຸ້ນຄົນ. ໃນເວລາດຽວກັນ, ໄດ້ມີຄຳຖະແຫລງດ້ານການຄ້າມະນຸດຢ່າງໜັກແໜ້ນ, ຄຳຖະແຫລງທີ່ມີພະລັງອັນໜັກແໜ້ນທີ່ສູດກໍ່ແມ່ນຢູ່ໃນເນື້ອໃນຂອງບົດບັນທຶກ ຄວາມເຂົ້າໃຈ ລະຫວ່າງລາວ ແລະ ໄທ ໃນ ປີ 2005 (Muntarborn, 2005). ກົງກັນຂ້າມກັບມາດຕະການປະຕິບັດພາຍຫລັງການເຊັນບົດບັດທຶກຄວາມເຂົ້າໃຈວ່າດ້ວຍ 'ການຮ່ວມມືທາງດ້ານການຈ້າງງານ', ມາດຕາການຕໍ່ສູ້ດ້ານການຄ້າມະນຸດໄດ້ເຈາະຈົງໃສ່ການຄ້າເດັກນ້ອຍ ແລະ ແມ່ຍິງ.

ແຮງງານຕ່າງດ້າວ, ເດັກນ້ອຍ ແລະ ການພັດທະນາ

ການສົນທະນາໃນທີ່ນີ້ ແນໃສ່ທີ່ຈະກ້າວຫ່າງອອກຈາກການນຳສະເໜີຂອງຮູບແບບຕ່າງໆຂອງແຮງງານອົບພະຍົບ ເຊິ່ງມັກຈະຖືກແບ່ງແຍກອອກເປັນພຽງສອງປັດໄຈຄື ເດັກນ້ອຍ ແລະ ຜູ້ໃຫຍ່, ແລະ ນັ້ນກໍ່ເປັນການນຳສະເໜີແບບຄົງທີ່, ບໍ່ມີການປ່ຽນແປງ, ງ່າຍດາຍ ແລະ ບໍ່ຖືກຕ້ອງ (O'ConnellDavidson, 2005). ການສົນທະນາຈະດຳເນີນໄປໂດຍທີ່ຈະທຳການກວດ ສອບພິຈາລະນາທາງ ເລືອກສາມທາງທີ່ການອົບພະຍົບຂອງແຮງງານ ແລະ/ຫລື ການຄ້າມະນຸດໄດ້ຮັບການແກ້ໄຂໃນລາວ. ເອກະສານນີ້ໄດ້ໂຕ້ແຍ້ງວ່າ ວິທີແກ້ໄຂທີ່ແຕກຕ່າງກັນນີ້ບໍ່ໄດ້ເປັນພຽງແຕ່ວິທີທີ່ແຕກຕ່າງກັນ ໃນການຮັບມືກັບປະກົດການທີ່ຄ້າຍຄືກັນ, ແຕ່ບັນດາວິທີການ ເຫລົ່ານີ້ສ້າງຂຶ້ນບົນ ຄວາມຄິດເຫັນ ອັນຫລາກຫລາຍຕາມຈຸດຢືນຂອງເດັກນ້ອຍ ແລະ ໄວລຸ້ນໃນຂັ້ນຕອນການພັດທະນາໃນປະເທດ. ສະນັ້ນ, ຄວາມຫມາຍຂອງ ແຕ່ລະມຸມມອງ ແມ່ນມີຫລາຍ ຢ່າງ ແລະ ຫລາຍມິຕິ, ແຕ່ວ່າອັນທີ່ສຳຄັນທີ່ສຸດແມ່ນອັນທີ່ກ່ຽວຂ້ອງ ແລະ ເນັ້ນໜັກໃສ່ເດັກ ນ້ອຍ. ໃນການໂຕ້ແຍ້ງນັ້ນ, ເອກະສານນີ້ໄດ້ຄຳນຶງເຖິງຄຳຖາມທີ່ສຳຄັນເຊັ່ນ ຊີວິດໄວເດັກ/ຄວາມເປັນເດັກນ້ອຍແມ່ນຫຍັງ? ຊີວິດໄວເດັກທີ່ດີແມ່ນແນວໃດ? ຄວາມເປັນຜູ້ໃຫຍ່ແມ່ນຫຍັງ? ເມື່ອໃດທີ່ຄົນຜູ້ໜຶ່ງຈະບໍ່ເປັນເດັກນ້ອຍອີກຕໍ່ໄປ? ຄຳຖາມ ເຫລົ່ານີ້ຈະບໍ່ໄດ້ຖືກນຳມາຄົ້ນຄ້ວາຢ່າງລະອຽດ

ໃນທີ່ນີ້ ແຕ່ການຄຳນຶງ ເຖິງພວກມັນ ຄວນຢູ່ຕິດພັນຢ່າງສະໜິດແນ້ນໃນທຸກໆການແກ້ໄຂບັນຫາ ແລະ ການສົນທະນາຄົ້ນຄ້ວາ ແລະ ວິຈານ.

ເດັກນ້ອຍລາວເປັນຜູ້ຮັບເຄາະຈາກການພັດທະນາ

ທັດສະນະຄະຕິທີ່ວ່າເດັກນ້ອຍ ແລະ ໄວລຸ້ນເປັນຜູ້ເຄາະຮ້າຍຈາກການອົບພະຍົບເຊິ່ງມີການ ພັດທະນາເປັນຕົ້ນເຫດ ມີສອງຮູບແບບ. ຮູບແບບທຳອິດແມ່ນຫມູນວຽນຢູ່ອ້ອມແນວຄິດ ກ່ຽວກັບການ ‘ຖືກປະລະ’. ສ່ວນໃຫຍ່ແລ້ວມັນຖືກຕ້ອງໃນກໍລະນີທີ່ເດັກນ້ອຍຜູ້ທີ່ໜ້າ ຫລື ແມ່ໄດ້ ໄປເຮັດວຽກຢູ່ບ່ອນອື່ນ ແລະ ຖືກປະໂຫຍດແມ່ເຖົ້າ ຫລື ປະໂຫຍດ ແມ່ ເປັນຜູ້ດູແລລຳພັງພຽງ ຜູ້ດຽວ. ໄດ້ມີຂໍ້ກັງວົນກ່ຽວກັບສຸຂະພາບ, ການສຶກສາ, ແລະ ສຸຂະພາບຈິດ ແລະ ຊີວິດການ ເປັນຢູ່ຂອງເດັກນ້ອຍເຫລົ່ານັ້ນ. ເຖິງຢ່າງໃດກໍ່ຕາມ, ເຖິງແມ່ນວ່າຈະມີຂໍ້ວິຈານດ້ານສິນທຳ, ການ ຄົ້ນຄ້ວາທີ່ຫາກໍ່ເຮັດໃນບໍລິເວນທີ່ຜ່ານມາຢູ່ປະເທດພິລິບປິນກ່ຽວກັບຫົວຂໍ້ນີ້ໄດ້ສະຫລຸບວ່າ ເດັກ ນ້ອຍ ທີ່ ‘ຖືກປະລະ’ ບໍ່ສາມາດຖືກຖືໄດ້ຢ່າງງ່າຍດາຍວ່າເປັນຜູ້ຮັບເຄາະທີ່ບໍ່ມີສິດສູງຫຍັງ. ແຕ່ ໃນຄວາມ ຈິງແລ້ວ, ຜົນກະທົບຂອງການເຄື່ອນຍ້າຍຂອງຜູ້ປົກຄອງທີ່ມີຕໍ່ເດັກນ້ອຍທີ່ ‘ຖືກປະລະ’ ແມ່ນ ບໍ່ແນ່ນອນ. ໃນຂະນະທີ່ການທີ່ຜູ້ປົກຄອງ ເຄື່ອນຍ້າຍໄປບ່ອນອື່ນອາດຈະເຮັດໃຫ້ເດັກນ້ອຍທີ່ ‘ຖືກ ປະລະ’ ຮູ້ສຶກວ່າຕົນເອງຖືກແຍກຈາກຄວາມອົບອຸ່ນຂອງພໍ່ແມ່, ມັນຍັງເປີດໂອກາດ ໃຫ້ເດັກ ໄດ້ເຮັດສິ່ງຕ່າງໆໄດ້ໂດຍລຳພັງ ແລະ ຢ່າງອິດສະຫລະ (Asis, 2006). ຮູບແບບທີສອງ, ເຄື່ອງຫມາຍທີ່ວ່າ ‘ເດັກນ້ອຍທີ່ຕົກເປັນເຫຍື່ອ’ ໄດ້ຖືກພິສູດວ່າມັນ ເປັນສິ່ງທີ່ຍາກ ແລະ ເຈັບປວດ. ມັນໄດ້ຖືກນຳໃຊ້ ກັບເດັກນ້ອຍ, ສ່ວນໃຫຍ່ກໍ່ແມ່ນໄວລຸ້ນ, ຜູ້ທີ່ຖືກຊັກຈູງໃຫ້ເຂົ້າໄປ ໃນຂະບວນ ການເຄື່ອນຍ້າຍ ຂອງແຮງງານ. ຄວາມເຂົ້າໃຈໂດຍທົ່ວໄປມັກຈະສະຫລຸບເອງວ່າ ແຮງງານ ເດັກເຄື່ອນຍ້າຍເດັກເຫລົ່າ ນີ້ ໄປເຮັດວຽກຢູ່ບ່ອນອື່ນດ້ວຍຄວາມບໍ່ເຕັມໃຈ ຫລື ຍ້ອນໄດ້ຮັບ ຂໍ້ມູນຜິດ. ບົດຂຽນພາກນີ້ໄດ້ຄົ້ນ ຄ້ວາຮູບແບບທີສອງນີ້ຢ່າງລະອຽດ.

ແນວຄວາມຄິດທີ່ວ່າເດັກນ້ອຍ ແລະ ໄວລຸ້ນເປັນຜູ້ເຄາະຮ້າຍຈາກການພັດທະນາ ແມ່ນຝັງເລິກ ຢູ່ໃນເອກະສານ ບາງສະບັບກ່ຽວກັບການພັດທະນາເສດຖະກິດ-ສັງຄົມ ແບບນາຍທິນ. ການ ໂຕ້ແຍ້ງຍັງສືບຕໍ່ໄປອີກຄື ລະບອບທຶນນິຍົມ ແລະ ໂດຍສະເພາະແມ່ນຮູບແບບດັ້ງເດີມ, ໂດຍພາຍ ໃນຂອງມັນແລ້ວ, ໄດ້ສ້າງ ມູນມິດຢູ່ພາຍໃນເສດຖະກິດທີ່ຄົງຕົວ ຢູ່ບົນການກົດຂີ່ຊຸດຮີດ ກຸ່ມຄົນທີ່ອ່ອນແອ ທີ່ສຸດໃນສັງຄົມ - ເປັນຕົ້ນແມ່ນແຮງງານອົບພະຍົບ ຫລື ເດັກນ້ອຍ. ຜູ້ທີ່ນຳສະເໜີທິດສະດີນີ້, ໃນຂະນະທີ່ພວກເຂົາ ມີຈຸດເນັ້ນຫນັກ ແລະ ລາຍລະອຽດປົກຄຸມ ທີ່ຫລາກຫລາຍແຕກຕ່າງກັນ, ຕ່າງກໍ່ເຫັນດີຕໍ່ການ ສັງເກດ ການທີ່ເຫັນວ່າການຊຸດຮີດ ແຮງງານ ອົບພະຍົບ, ແລະ ໂດຍຄວາມຫມາຍແລ້ວ, ແຮງງານເດັກນ້ອຍອົບພະຍົບ, ແມ່ນອົງປະກອບ ທີ່ແຍກອອກ ບໍ່ໄດ້ຈາກການຂະຫຍາຍຕົວ ຂອງລະບອບນາຍທິນໃນທົ່ວໂລກ, ດັ່ງນັ້ນ ບັນຫາການ ຊຸດຮີດ ແຮງງານອົບພະຍົບຈຶ່ງບໍ່ມີທ່າທີວ່າ ຈະສິ້ນສຸດລົງໃນເວລາອັນໃກ້ນີ້, ໂດຍສະເພາະຖ້າ ບໍ່ມີການນຳໃຊ້ມາດຕາການທີ່ເດັດຂາດ (Castles & Kosack, 1973; Piore, 1979; Cohen, 1987; Sassen, 1999).

ປະເທດລາວຍັງມີຄວາມເປັນອຸດສະຫະກຳທີ່ຂ້ອນຂ້າງຕໍ່ຖ້າທຽບໃສ່ປະເທດອື່ນ ແລະ ຍ້ອນເຫດຜົນນີ້ເອງ ຈຶ່ງມັກຖືກເບິ່ງວ່າເປັນປະເທດທີ່ບໍ່ມີບັນຫາກ່ຽວກັບແຮງງານເດັກ (Ennew et al, 2005). ສິ່ງນີ້ແມ່ນ ກົງກັນຂ້າມກັນຢ່າງສິ້ນເຊີງກັບປະເທດໄທ, ເຊິ່ງເປັນປະເທດທີ່ພັດທະນາຕາມລະບົບເສດຖະ ກິດທຶນນິຍົມໂດຍຕິດແໜ້ນກັບການນຳໃຊ້ ແຮງງານເດັກຢ່າງ ກ້ວາງມາເປັນເວລາດົນນານ. ມັນໄດ້ ຖືກໂຕ້ແຍ້ງວ່າການປ່ຽນແປງດ້ານກຸ່ມປະຊາກອນ ແລະ ການພັດທະນາດ້ານລະດັບການສຶກ ສາຢູ່ປະເທດໄທ ໄດ້ນຳໄປສູ່ການຫລຸດລົງຂອງເຫດການທີ່ເດັກນ້ອຍໄທຈະຕົກຢູ່ໃນຮູບແບບທີ່ໂຫດຮ້າຍທີ່ສຸດຂອງ ແຮງງານຂອງເດັກນ້ອຍ (Baker, 1998). ເຖິງຢ່າງໃດກໍ່ຕາມ, ໄດ້ມີຄວາມເປັນທ່ວງວ່າແຮງງານເດັກຈາກປະເທດໄທເຊັ່ນ ປະເທດລາວໄດ້ໄປແທນທີ່ເດັກນ້ອຍໄທ ໃນການທີ່ຈະຕົກ ຢູ່ໃນຮູບແບບທີ່ໂຫດຮ້າຍທີ່ສຸດຂອງແຮງງານເດັກ, ເຊິ່ງສ່ວນໃຫຍ່ແລ້ວແມ່ນມີການພົວພັນກັບ ຂະບວນການການຄ້າເດັກນ້ອຍ.

ການເຂົ້າໄປແກ້ໄຂບັນຫາໂດຍຖືເອົາຄວາມຄິດທີ່ວ່າ ເດັກນ້ອຍ ແລະ ຄົນໜຸ່ມສາວເປັນເຫຍື່ອຂອງການຍ້າຍຖິ່ນຖານທີ່ເກີດຈາກການພັດທະນາ ແມ່ນອີງໃສ່ແນວຄວາມຄິດທີ່ ເລິກເຊິ່ງກ່ຽວກັບເດັກນ້ອຍ ແລະ ຊີວິດໃນໄວເດັກ. ໃນທີ່ນີ້, ຊີວິດໃນໄວເດັກຈະຖືວ່າເປັນຂັ້ນຕອນກະກຽມຂອງຊີວິດກ່ອນທີ່ຈະກ້າວເຂົ້າສູ່ຄວາມເປັນຜູ້ໃຫຍ່. ການເຮັດວຽກເປັນຜູ້ອອກແຮງງານຮັບຈ້າງຕັ້ງແຕ່ຕອນ ຍັງນ້ອຍ, ການຂາດການເບິ່ງແຍງດູແລ ແລະ ປົກ ປ້ອງຈາກພໍ່ແມ່, ແລະ ການຂາດຮຽນເລື້ອຍໆ ແມ່ນອຸປະສັກຂວາງກັນໃນ ການທີ່ຈະກາຍ ເປັນຜູ້ໃຫຍ່ທີ່ປະສົບຜົນສຳເລັດ. ຈາກສິ່ງນີ້ ເດັກນ້ອຍມັກຈະຖືກເຫັນວ່າເປັນຜູ້ທີ່ບໍ່ມີຄວາມອາດສາມາດໃນການດຳລົງຊີວິດດ້ວຍຕົນເອງພຽງຜູ້ດຽວ, ບອບບາງ, ສາມາດເຮັດບາງສິ່ງບາງຢ່າງໄດ້ ແຕ່ບໍ່ແມ່ນທຸກຢ່າງ ແລະ ບໍ່ມີໂອກາດໃນການອອກສິດສຽງ, ເຊິ່ງສິ່ງເຫລົ່ານັ້ນ ເປັນສິ່ງທີ່ກົງກັນຂ້າມກັບສິ່ງຜູ້ໃຫຍ່ມີ.

**ການເຮັດວຽກເປັນແຮງງານຮັບຈ້າງຕັ້ງແຕ່ຕອນຍັງນ້ອຍ
ແມ່ນອຸປະສັກຂວາງກັນ ໃນ ການທີ່ຈະກາຍເປັນຜູ້ໃຫຍ່ທີ່ປະສົບຜົນສຳເລັດ**

ການຄ້າມະນຸດ

ຄວາມເຂົ້າໃຈກ່ຽວກັບການຄ້າມະນຸດ, ໂດຍສະເພາະແມ່ນເວລາທີ່ໃຊ້ຄຳສັບນີ້ແບບບໍ່ລະມັດລະວັງ, ຈະມີຄວາມຮູ້ສຶກໜັກແໜ້ນວ່າເດັກ ແລະ ໄວລຸ້ນ ເປັນຜູ້ເຄາະຮ້າຍຈາກການພັດທະນາແບບທຶນນິຍົມ. ສິ່ງນີ້ສາມາດສະແດງອອກໃຫ້ເຫັນໄດ້ໃນວະລີທີ່ວ່າ “ການຄ້າມະນຸດແມ່ນຮູບແບບໃຫມ່ຂອງຂ້າທາດ,” ເຊິ່ງຈະປະກົດໃຫ້ເຫັນເລື້ອຍໆໃນບົດຂຽນຂອງບັນຍາຊົນ ແລະ ນັກຄົ້ນຄວ້າໄຫວຕ້ານການຄ້າມະນຸດຫລາຍທ່ານ (Williams, 1999). ວະລີດັ່ງກ່າວໄດ້ສ້າງຂໍ້ປຽບທຽບທີ່ຊັດເຈນ, ໂດຍອີງໃສ່ແນວຄວາມຄິດຂອງການຫັນປ່ຽນມະນຸດໃຫ້ກາຍເປັນສິນຄ້າ, ລະຫວ່າງບົດບາດການຄ້າຂາຍຂ້າທາດໃນຊ່ວງຕົ້ນຂອງການຂະຫຍາຍລະບອບນາຍທຶນໃນເອີຣົບ ແລະ

ຮູບແບບປະຈຸບັນຂອງການກົດຂີ່ຂູດຮີດພາຍໃຕ້ການຂະຫຍາຍຂອງຕົວລະບອບນາຍທິນ, ເຊິ່ງສ່ວນໃຫຍ່ຈະມີຄວາມກ່ຽວພັນກັບແມ່ຍິງ ແລະ ເດັກນ້ອຍໃນປະເທດໂລກທີສາມ.

ເຖິງຈະມີຄວາມໃຈຮ້າຍທີ່ຮຸນແຮງທີ່ເກີດຈາກວະລີດັ່ງກ່າວ, ສິ່ງສຳຄັນແມ່ນການຕິດຕາມເບິ່ງຢ່າງໃກ້ຊິດວ່າ ການຄ້າມະນຸດແທ້ຈິງແລ້ວແມ່ນຫມາຍເຖິງອັນໃດ ແລະ ຈະເບິ່ງເດັກນ້ອຍຢູ່ຈຸດໃດໃນບັນຫາດັ່ງກ່າວນີ້. ຄຳນິຍາມຂອງການຄ້າມະນຸດທີ່ນຳໃຊ້ໂດຍທົ່ວໄປ ມີເນື້ອໃນທີ່ຮວມເອົາຄວາມເຂົ້າໃຈກ່ຽວກັບເດັກນ້ອຍທີ່ໄດ້ກ່າວມາຂ້າງເທິງ. ມາດຕາ 3, ຂໍ້ (a) ຂອງອະນຸສັນຍາວ່າດ້ວຍການປ້ອງກັນ, ປາບປາມ ແລະ ລົງໂທດການຄ້າມະນຸດ, ໂດຍສະ ເພາະແມ່ນແມ່ຍິງ ແລະ ເດັກນ້ອຍ ໄດ້ເສີມສ້າງຄວາມຊັດເຈນໃຫ້ແກ່ ສິນທິສັນຍາການຕ້ານອາຊະຍາກຳ ຂ້າມຊາດຂອງອົງການສະຫະປະຊາຊາດ (ປະເທດໄທໄດ້ລົງ ນາມ ແລະ ສປປ ລາວໄດ້ໃຫ້ສັດຕະຍາບັນແລ້ວ). ເນື້ອໃນຂອງມາດຕາ 3 ມີດັ່ງລຸ່ມນີ້:

‘ການຄ້າມະນຸດ’ ຄວນຫມາຍເຖິງ ການຄັດເລືອກ, ການຂົນສົ່ງ, ການໂອນຍ້າຍມະນຸດ, ການມືມະນຸດໄວ້ຄອບຄອງຢ່າງປົກປັດ ຫລື ການທີ່ໄດ້ຮັບມະນຸດຈາກຜູ້ອື່ນ, ໂດຍຜ່ານການຂົ່ມຂູ່ ຫລື ການບັງຄັບ ຫລື ຮູບແບບອື່ນໆຂອງການໃຊ້ກຳລັງບັງຄັບ, ຜ່ານການລັກພາຕົວ, ຂອງການໃຊ້ອຳນາດໄປໃນທາງທີ່ຜິດ ຫລື ການສວາຍໃຊ້ຄວາມອ່ອນແອ ຫລື ການໃຫ້ ແລະ ຮັບເງິນ ຫລື ຜົນປະໂຫຍດຕ່າງໆ ເພື່ອໃຫ້ໄດ້ຮັບຄວາມຍິນຍອມຈາກຄົນຜູ້ໜຶ່ງ ທີ່ມີອຳນາດປົກຄອງຄົນອີກ ຜູ້ໜຶ່ງ, ໂດຍມີຈຸດປະສົງທີ່ຈະຫາ ແລະ ສວາຍໃຊ້ ຜົນປະໂຫຍດ. ການຫາ ແລະ ສວາຍໃຊ້ຜົນ ປະໂຫຍດ ຢ່າງຫນ້ອຍຕ້ອງລວມເຖິງ ການຫາຜົນປະໂຫຍດຈາກການທີ່ຜູ້ອື່ນເປັນໂສເພນີ ຫລື ທຸກຮູບແບບຂອງການຫາຜົນປະໂຫຍດທາງເພດ, ການໃຊ້ແຮງງານ ແລະ ການໃຫ້ບໍລິການທີ່ ຖືກບັງຄັບ, ຂ້າທາດ ຫລື ການກະທຳທີ່ຄ້າຍຄືກັບຂ້າທາດ, ການກັກຂັງຫນ່ວງຫນ່ວງ ຫລື ການ ເອົາອະໄວຍະວະສ່ວນໃດສ່ວນໜຶ່ງອອກ”

ຂໍ້ (c) ໄດ້ເສີມຕື່ມວ່າ ໃນກໍລະນີຂອງເດັກນ້ອຍ “ການຄັດເລືອກ, ການຂົນສົ່ງ, ການໂອນຍ້າຍ ເດັກນ້ອຍ, ການມືເດັກນ້ອຍໄວ້ຄອບຄອງຢ່າງປົກປັດ ຫລື ການທີ່ໄດ້ຮັບເດັກນ້ອຍຈາກຜູ້ອື່ນ ໂດຍມີຈຸດປະສົງທີ່ຈະຫາຜົນປະໂຫຍດນຳເຂົາເຈົ້າ ຄວນຖືກຖືວ່າເປັນ ‘ການຄ້າມະນຸດ’ ເຖິງວ່າມັນຈະບໍ່ໄດ້ລວມເອົາເຖິງວິທີຕ່າງໆທີ່ໄດ້ຕັ້ງໄວ້ໃນຂໍ້(a) ກໍຕາມ”. ດັ່ງນັ້ນ, ພາກ ສ່ວນທີ່ຂີດກ້ອງໃນຄຳນິຍາມຂ້າງເທິງນັ້ນບໍ່ມີຄວາມກ່ຽວຂ້ອງເມື່ອເວົ້າເຖິງກໍລະນີເດັກນ້ອຍ.

ສິ່ງນີ້ຫມາຍຄວາມວ່າການຈະກຳນົດວ່າອັນໃດ ຈຶ່ງປະກອບເປັນກໍລະນີການຄ້າເດັກນ້ອຍ - ເຊິ່ງໝາຍເຖິງມະນຸດທຸກຄົນທີ່ມີອາຍຸລະຫວ່າງ 0 ແລະ 18 ປີ ຕາມຄຳນິຍາມຂອງອົງການສະຫະປະຊາຊາດ - ແມ່ນການກົດຂີ່ຂູດຮີດຢູ່ໃນບ່ອນທີ່ເຮັດວຽກໄດ້ກາຍເປັນປັດໄຈຫລັກ. ເຖິງຢ່າງໃດກໍຕາມ, ການກົດຂີ່ຂູດຮີດຕົວຈິງ (ເຊິ່ງອົງການສະຫະປະຊາຊາດໄດ້ໃຫ້ຄຳນິຍາມຄືດັ່ງທີ່ໄດ້ກ່າວມາຂ້າງເທິງວ່າ “ການອອກແຮງງານ ແລະ ການໃຫ້ບໍລິການແບບຖືກບັງຄັບ”), ບໍ່ນັບກໍລະນີທີ່ຈະແຈ້ງແລ້ວ, ແມ່ນຍາກທີ່ຈະກຳນົດຍ້ອນວ່າມັນຫມາຍເຖິງ ການພົວພັນຕ່າງໆທີ່ອາດຈະມີການປຸງແປງຢູ່ຕະຫລອດເວລາ. ເມື່ອຂາດຄວາມຊັດເຈນໃນຄຳນິຍາມຂອງການກົດຂີ່ຂູດ

ຮີດ, ມັນຈຶ່ງເປັນຊ່ອງວ່າງທີ່ກ້ວາງທີ່ຈະກຳນົດເອົາກໍລະນີຕ່າງໆຂອງເດັກນ້ອຍລາວທີ່ເຮັດວຽກຢູ່ໃນປະເທດໄທ ໃຫ້ເປັນກໍລະນີຂອງການຄ້າມະນຸດ.

ພື້ນຖານຄວາມສົມເຫດສົມຜົນຂອງນິຍາມດັ່ງກ່າວໄດ້ສະຫລຸບວ່າສິດທິຂອງເດັກນ້ອຍສາມາດໄດ້ຮັບການປົກປັກຮັກສາທີ່ດີຂຶ້ນ ໂດຍການບໍ່ມອບສິດອຳນາດໃຫ້ເດັກນ້ອຍຕັດສິນໃຈດ້ວຍຕົນເອງໃນການຍ້າຍຖິ່ນຖານເພື່ອຊອກເຮັດວຽກ. ຄວາມຫວັງດີຂອງນະໂຍບາຍນີ້ ບໍ່ມີຂໍ້ສົງໄສຍົກມາຊັກຖາມ, ແຕ່ກໍຕ້ອງໄດ້ຄຳນຶງເຖິງຜົນທີ່ຕາມມາທັງໝົດຂອງການປະຕິບັດນີ້. ທາງແກ້ທີ່ເຫັນວ່າຄວາມຍິນຍອມເຫັນດີຂອງເດັກນ້ອຍ, ເຊິ່ງກໍ່ຫມາຍເຖິງ ສິດສຽງຂອງເດັກນ້ອຍ ແລະ ປະສົບການຂອງພວກເຂົາທີ່ແຕກຕ່າງກັນ, ເປັນສິ່ງທີ່ບໍ່ສຳຄັນ ແລະ ບໍ່ກົງກັບປະເດັນ, ແລະ ທາງແກ້ທີ່ອີງໃສ່ມາດຕາການທີ່ເຂັ້ມງວດເພື່ອທີ່ຈະປ້ອງກັນບໍ່ໃຫ້ເດັກນ້ອຍໄປເຮັດວຽກຢູ່ຕ່າງປະເທດ, ໃນທີ່ສຸດແລ້ວອາດຈະເປັນວິທີທີ່ບໍ່ເໝາະສົມກັບເດັກນ້ອຍເຫລົ່ານັ້ນ. ສິ່ງນີ້ແມ່ນການຍຶດຕິດກັບແນວຄວາມຄິດອັນດຽວທີ່ວ່າ ‘ເດັກນ້ອຍຖືກຂາຍ’ ເປັນຜູ້ທີ່ ຕ້ອງໄດ້ໄປກອບກູ້ ໃຫ້ລອດພົ້ນຈາກການຖືກຂູດຮີດ ແລະ ຖືກທາລຸນ ພ້ອມທັງມອບຊີວິດໃນໄວເດັກຄືນໃຫ້ພວກເຂົາ. ສິ່ງນີ້ບໍ່ໄດ້ຄົ້ນຄ້ວາເຖິງທາງເລືອກ ຫລື ທາງແກ້ອື່ນທີ່ເປັນໄປໄດ້, ເຊັ່ນຊອກຫາວ່າ “ການກິດຂີ່ຂູດຮີດ” ສາມາດແກ້ໄຂໄດ້ບໍ່ ຫລື ຊີວິດ ໃນໄວເດັກແບບໃດທີ່ໄດ້ສົ່ງຄືນໃຫ້ເຂົາ. ມັນເປັນພຽງການຕອບຮັບທີ່ຫວັງວ່າ ‘ນະໂຍບາຍດຽວຈະສາມາດນຳໃຊ້ກັບເດັກນ້ອຍທຸກຄົນໃນທຸກກໍລະນີໄດ້’ ແລະ ກໍ່ຫມູນວຽນຢູ່ອ້ອມການແກ້ໄຂແບບ ‘ຊ່ວຍເຫລືອອອກມາ-ທຳການບຳ ບັດ-ສົ່ງເຂົ້າສັງຄົມຄືນ’. ນະໂຍບາຍນີ້, ເຊິ່ງໄດ້ເຮັດໃຫ້ການເຮັດວຽກຂອງເດັກນ້ອຍທີ່ອາຍຸຕໍ່ກ່ວາ 18 ປີໃນປະເທດໄທເປັນສິ່ງທີ່ຜິດກົດຫມາຍ, ອາດຈະບໍ່ຊ່ວຍຫລຸດຈຳນວນຂອງເດັກນ້ອຍທີ່ອາຍຸຕໍ່ກ່ວາ 18 ປີທີ່ເຮັດວຽກຢູ່ໃນປະເທດໄທໃຫ້ຫນ້ອຍລົງ, ແຕ່ແນ່ນອນວ່າ ນະໂຍບາຍດັ່ງກ່າວຈະເຮັດໃຫ້ພວກເຮົາແນມເຫັນ ແລະ ຕິດຕາມວຽກຂອງພວກເຂົາໄດ້ຍາກຂຶ້ນຕື່ມ, ເຊິ່ງໄດ້ພິສູດໃຫ້ເຫັນມາແລ້ວ, ແລະຍິ່ງເປັນການເພີ່ມຄວາມສ່ຽງໃຫ້ແກ່ແຮງງານເຄື່ອນຍ້າຍໄວຫຼຸ່ມຕໍ່ການຖືກກິດຂີ່ຂູດຮີດ ໃຫ້ມີຫລາຍກ່ວາເກົ່າ (Busza et al, 2004).

*ນະໂຍບາຍໃນປະຈຸບັນມັກຈະເປັນ ‘ນະໂຍບາຍດຽວທີ່ນຳໃຊ້ກັບ
ເດັກນ້ອຍທຸກຄົນໃນທຸກກໍລະນີໄດ້’*

ເດັກນ້ອຍລາວໃນຖານະຜູ້ທີ່ໄດ້ຮັບຜົນກະທົບຈາກການພັດທະນາ

UNICEF ໄດ້ໃຫ້ຄຳນິຍາມຢ່າງຈະແຈ້ງກ່ຽວກັບຊີວິດໃນໄວເດັກ. ‘ຊີວິດໃນໄວເດັກ’ ໃນບົດລາຍງານ SOWC ເຊິ່ງເປັນບົດລາຍງານທີ່ສຳຄັນຂອງອົງການ UNICEF , ແມ່ນ ໝາຍເຖິງ “ຊ່ວງເວລາແຫ່ງການເຕີບໃຫຍ່, ຮຽນຮູ້, ຫລິ້ນ ແລະ ມີຄວາມຮູ້ສຶກວ່າຕົນເອງປອດໄພ” ພ້ອມທັງສາມາດເຂົ້າເຖິງ

“ການບໍລິການທີ່ສໍາຄັນ ແລະ ຈໍາເປັນເຊັ່ນ: ໂຮງໝໍ ແລະ ໂຮງຮຽນ,” ແລະ ໄດ້ຮັບການປົກປ້ອງ ຄຸ້ມຄອງຈາກພໍ່ແມ່ ແລະ ຊຸມຊົນ (UNICEF, 2005). ຫັດສະນະສາກົນກ່ຽວກັບເດັກດັ່ງກ່າວອາດຈະ ເໝາະສົມເອົາເດັກນ້ອຍ ຫລື ຄົນໜຸ່ມສາວໂດຍທົ່ວໄປ ວ່າເປັນຜູ້ທີ່ໄດ້ຮັບຜົນກະທົບ ຈາກການ ພັດທະນາທີ່ຄືກັນໝົດທຸກຄົນ ແລະ ບໍ່ມີສິດສູງຫຍັງ. ນອກຈາກນັ້ນ, ແນວຄິດນີ້ອາດຈະຢູ່ ບົນພື້ນ ຖານ ຂອງຄວາມເຫັນເປັນເອກະພາບຂອງສາກົນ ກ່ຽວກັບວ່າສິ່ງໃດແມ່ນ ‘ຄວາມຕ້ອງ ການຂອງ ເດັກ’, ເຊິ່ງສ່ວນໃຫຍ່ແມ່ນຊ່ຽວຊານ ຜູ້ໃຫຍ່ ແລະ ຜູ້ວາງນະໂຍບາຍເປັນຜູ້ກຳນົດອອກມາ ແລະ ຄວາມເຂົ້າໃຈຂອງເຂົາເຈົ້າຕໍ່ກັບຊີ ວິດໃນໄວເດັກ ແມ່ນໄດ້ມາຈາກຄວາມຈິງໃນສັງຄົມ ຂອງຄົນ ຊົນຊັ້ນກາງໃດໜຶ່ງ (Boyden et al, 1998).

ຕໍ່ບັນຫາເດັກ ແລະ ການອົບພະຍົບ, ຫັດສະນະດັ່ງກ່າວໄດ້ປະກອບສ່ວນໃຫ້ແກ່ຄວາມເປັນຈິງກ່ຽວ ກັບປະກົດການທີ່ເດັກນ້ອຍລາວໄປສຶກສາຢູ່ປະເທດໄທ, ເຊິ່ງເປັນການເຄື່ອນຍ້າຍເພື່ອໄປຮຽນໜັງສື - ບໍ່ແມ່ນເພື່ອເຮັດວຽກ - ແລະ ປະກົດການນີ້ບໍ່ຄ່ອຍໄດ້ຮັບຄວາມສົນໃຈຫລາຍ ຍ້ອນມັນສອດຄ່ອງ ກັບສິ່ງທີ່ຄົນຄິດວ່າເປັນສິ່ງທີ່ດີສໍາລັບເດັກນ້ອຍ. ເຖິງເປັນແນວນັ້ນກໍ່ຕາມ, ໂດຍບໍ່ປະ ຕິເສດເຖິງ ຄຸນຄ່າຂອງການສຶກສາ, ມັນບໍ່ສາມາດເວົ້າແບບຢ່າງງ່າຍດາຍວ່າ ການທີ່ສິ່ງເດັກນ້ອຍໄປຮຽນຕ່າງປະ ເທດເປັນສິ່ງທີ່ດີທີ່ສຸດສໍາລັບເດັກນ້ອຍຢ່າງໂຕ້ຖຽງບໍ່ໄດ້. ປະເດັນນີ້ໄດ້ຖືກສະແດງອອກ ໃຫ້ເຫັນຢ່າງ ຫນ້າສະຫລົດໃຈຜ່ານບົດລາຍງານເປັນປະຈຳ, ຈາກຫລາຍໆປະເທດທີ່ຮຸ່ງມີ ແລະ ທຸກຍາກ, ລວມທັງ ປະເທດໄທ. ບົດລາຍງານໄດ້ກ່າວເຖິງຄວາມກົດດັນອັນໜັກໜ່ວງທີ່ມີຕໍ່ນັກຮຽນ ແລະ ຍັງໄດ້ກ່າວເຖິງ ການປະລະ ຫລື ແມ້ກະທັ້ງການທໍາຮ້າຍທາລຸນນັກຮຽນຕ່າງຊາດໃນໂຮງຮຽນຕ່າງໆ (Bunnag, 2005; Kwankhom, 2006).

*ການເຮັດໃຫ້ການເຮັດວຽກຂອງເດັກນ້ອຍທີ່ອາຍຸຕໍ່າກ່ວາ 18
ປີໃນປະເທດໄທເປັນສິ່ງທີ່ຜິດກົດ ຫມາຍ ຍິ່ງເພີ່ມຄວາມສ່ຽງໃຫ້
ແກ່ແຮງງານເຄື່ອນຍ້າຍໄວໜຸ່ມຕໍ່ການຖືກກົດຂີ່ຊູດອິດ*

ແນວຄິດທີ່ຄືກັນ ແລະ ບໍ່ປ່ຽນແປງ ກ່ຽວກັບຊີວິດໃນໄວເດັກ ໄດ້ມອງຂ້າມຄວາມແຕກຕ່າງໃນ ລາຍລະອຽດຂອງເດັກນ້ອຍ ແລະ ມອງຂ້າມວິທີທີ່ເດັກ ແລະ ໄວລຸ້ນມີສ່ວນຮ່ວມກັບໂຄງການ ການພັດທະນາ. ໂດຍທົ່ວໄປແລ້ວ, ການໃຫ້ເດັກນ້ອຍ ແລະ ໄວລຸ້ນເຂົ້າຮຽນໜັງສື ຖືວ່າເປັນ ຫນຶ່ງໃນມາດຕາການຫລັກໃນການຫລຸດຜ່ອນ ເຫດການຂອງການຄ້າມະນຸດ ທີ່ກ່ຽວພັນກັບຜູ້ທີ່ອາຍຸ ຕໍ່າກ່ວາ 18 ປີ, ແຕ່ຄືທີ່ກ່າວມາແລ້ວວ່າມັນເປັນຄວາມຄິດທີ່ບໍ່ທັນໄດ້ມີການໂຕ້ຕອງຢ່າງລະອຽດຖີ່ ຖີ່ວນ. ອີກທາງເລືອກໜຶ່ງ, ສໍາລັບຄົນທີ່ມີອາຍຸກາຍເກນຮຽນໜັງສື, ການຊອກຫາເຮັດວຽກ ຢູ່ທ້ອງຖິ່ນຂອງຕົນໄດ້ຖືກເບິ່ງວ່າເປັນຫົນທາງໃນການຫລຸດຜ່ອນຄວາມ ສ່ຽງຕໍ່ການຕົກເປັນເຫຍື້ອ ຂອງການຄ້າທີ່ຜິດກົດຫມາຍ (Phetsiriseng, 2001). ເຖິງຢ່າງໃດກໍ່ຕາມ, ບົດລາຍງານບາງບົດໄດ້

ເນັ້ນໜັກເຖິງຄວາມເປັນຈິງທີ່ວ່າໄວລຸ້ນລາວບໍ່ໄດ້ໄປປະເທດໄທພຽງເພາະວ່າບໍ່ມີວຽກເຮັດງານທຳໃນ ທ້ອງຖິ່ນທີ່ພວກເຂົາອາໄສຢູ່, ແຕ່ພວກເຂົາທາກຖືກດຶງດູດ ໂດຍປະເທດວຽກງານຕ່າງໆ ທີ່ແຕກຕ່າງກັບວຽກງານທີ່ມີຢູ່ໃນບ້ານຂອງເຂົາເຈົ້າ, ໂດຍສະເພາະ ພາຍຫລັງທີ່ພວກເຂົາໄດ້ຮັບການ ສຶກສາແລ້ວ, ວຽກງານທີ່ມີໃນບ້ານມັກຈະຄິດວ່າເປັນວຽກງານທີ່ລຳບາກ ແລະ ໜ້າເບື້ອໜ້າຍາຍ. ນອກຈາກນັ້ນ, ຄວາມຢາກເຫັນໂລກກ້ວາງນອກຂອບເຂດທີ່ເຂົາອາໄສຢູ່ ຍັງຖືກກ່າວຢູ່ເລື້ອຍໆ ວ່າເປັນປັດໄຈໜຶ່ງທີ່ດຶງດູດໃຫ້ໄວລຸ້ນລາວເດີນທາງໄປໄທ ແລະ ກໍ່ເປັນໄປໄດ້ວ່ານັ້ນ ເປັນການກ້າວ ເດີນເຂົ້າສູ່ການຂອງການຄ້າຜິດກົດໝາຍ (Phetsiriseng, 2001; Wille, 2001; Ginzburg, 2004; SCUK et al, 2004). ຕໍ່ກັບບັນຫານີ້, ການເພີ່ມຂຶ້ນຂອງການສຶກສາ ແລະ ການມີວຽກເຮັດ ງານທຳໃນທ້ອງຖິ່ນບໍ່ໄດ້ຮັບປະກັນວ່າໄວລຸ້ນລາວທີ່ຫລັງໄຫລໄປເຮັດວຽກຢູ່ໃນປະເທດໄທຈະຫລຸດໜ້ອຍລົງ; ແຕ່ໃນທາງກົງກັນຂ້າມ, ສິ່ງເຫລົ່ານີ້ອາດຈະປະກອບສ່ວນເຮັດໃຫ້ຈຳນວນເພີ່ມຂຶ້ນຕື່ມອີກ.

ເດັກນ້ອຍລາວໃນຖານະຜູ້ມີສ່ວນຮ່ວມໃນການພັດທະນາ

ແນວຄວາມຄິດທີ່ເຫັນວ່າເດັກນ້ອຍເປັນຜູ້ທີ່ມີສ່ວນຮ່ວມໃນການພັດທະນາ ແທນທີ່ຈະເປັນພຽງແຕ່ ຜູ້ທີ່ ລໍຖ້າຮັບຜົນຈາກການພັດທະນາ ມີຮາກຖານດ້ານທິດສະດີ ແລະ ແນວຄວາມຄິດໃນ “ວິຊາສັງຄົມ ສາດທີ່ກ່ຽວກັບເດັກນ້ອຍໃນຮູບແບບໃໝ່” (James & Prout, 1997; Qvortrup, 2005). ທັດສະນະນີ້ແຕກຕ່າງຈາກການສຶກສາກ່ຽວກັບຊີວິດ ເດັກນ້ອຍໃນພາກສາຂາ ທີ່ສຳຄັນດ້ານ ຈິດຕະວິທະຍາ ເຊິ່ງໃນການສຶກສາເຫລົ່ານັ້ນ ຊີວິດໄວເດັກ ຄົນຄ້າວແບບຂັ້ນຕອນຂອງ ຊີວິດທີ່ນຳໄປ ສູ່ຊີວິດໄວຜູ້ໃຫຍ່. ວິຊາສັງຄົມສາດທີ່ກ່ຽວກັບເດັກນ້ອຍໃນຮູບແບບໃໝ່ບໍ່ໄດ້ປະຕິເສດຄວາມຈິງທີ່ ວ່າເດັກບາງຄົນອາດຈະບໍ່ມີຄວາມສາມາດໃນການຄິດ ແລະ ປະພຶດໄດ້ຄືຜູ້ໃຫຍ່ທົ່ວໄປ, ແຕ່ກໍ່ບໍ່ໄດ້ ປະຕິບັດຕາມວົງໂຄຈອນຂອງການພັດທະນາຂອງເດັກ ໂດຍການເນັ້ນ ໜັກວ່າ “ສິ່ງທີ່ເດັກນ້ອຍ ກະທຳ ແລະ ສິ່ງຄາດຫວັງຈາກພວກເຂົາແມ່ນຖືກກຳນົດໂດຍປະຫວັດສາດ ແລະ ວັດທະນະທຳ” (Qvortrup, 2004).

ແນວຄິດດ້ານທິດສະດີ ແລະ ປັດຊະຍາເຫລົ່ານີ້ ໄດ້ສະໜັບສະໜູນການແກ້ໄຂບັນຫາກ່ຽວກັບ ເດັກນ້ອຍໃນການພັດທະນາ, ເຊິ່ງໄດ້ຫັນປ່ຽນຈາກວິທີທີ່ອີງໃສ່ຄວາມຕ້ອງ ການເປັນພື້ນຖານ, ມັກຈະຕິດແໜ້ນກັບການກຳນົດວ່າ ຄວາມຕ້ອງການແມ່ນຄືກັນໃນທົ່ວທຸກບ່ອນ ແລະ ບໍ່ສາມາດ ຫາຄວາມແຕກຕ່າງໄດ້, ໄປເປັນວິທີທີ່ອີງໃສ່ສິດທິເປັນພື້ນຖານ ເຊິ່ງເປັນວິທີການທີ່ສອດຄ່ອງ ກັບສົນທິສັນຍາ ວ່າດ້ວຍສິດທິເດັກຂອງສະຫະປະຊາຊາດ (United Nations Convention on the Rights of the Child ຫລື CRC) ທີ່ເກືອບທຸກປະເທດໃນໂລກໄດ້ໃຫ້ສັດຕະຍາບັນແລ້ວ. ຜົນ ທີ່ຕາມມາ ແລະ ຄວາມໝາຍ ທີ່ສຳຄັນຂອງວິທີການນີ້ແມ່ນວ່າເດັກ ນ້ອຍບໍ່ຖືກເຫັນເປັນພຽງເຫຍື່ອ ຫລື ເປັນຜູ້ທີ່ລໍຖ້າຮັບຜົນກະທົບຈາກການພັດທະນາອີກຕໍ່ໄປ ແຕ່ເດັກນ້ອຍຈະມີຖານະເປັນສ່ວນ ໜຶ່ງ ຫລື ເປັນຜູ້ທີ່ມີສ່ວນຮ່ວມໃນຂັ້ນຕອນການພັດທະນາ (Bourdillon, 2004). ມາດຕາ 12 ຂອງ CRC ລະບຸໄວ້ ຢ່າງຈະແຈ້ງວ່າເດັກ, ເຊິ່ງໝາຍເຖິງຜູ້ທີ່ມີອາຍຸຕໍ່ກວ່າ 18 ປີ ທຸກຄົນ, ມີສິດທິໃນ ການມີສ່ວນຮ່ວມໃນທຸກໆບັນຫາທີ່ມີຜົນກະທົບຕໍ່ເດັກ.

ສິ່ງກະຕຸກຊຸກຍູ້ໃຫ້ເດັກມີສ່ວນຮ່ວມຫລາຍຂຶ້ນບໍ່ມີພຽງແຕ່ການຮຽກຮ້ອງທາງໂກຈາກປຶ້ມແບບຮຽນ/ປຶ້ມທິດສະດີຂອງຕາເວັນຕົກ ຫລື ສົນທິສັນຍາຂອງສາກົນ. ເຫດຜົນທີ່ດີ ເພື່ອຮຽກຮ້ອງໃຫ້ເດັກມີສ່ວນຮ່ວມຫລາຍຂຶ້ນ ຍັງມາຈາກການສັງເກດການຕົວຈິງຂອງບົດຄົ້ນຄ້ວາ ຂອງກະແສສັງຄົມໃນປະຈຸບັນ ກ່ຽວກັບການຄ້າມະນຸດ ແລະ ການອົບພະຍົບ ຂອງແຮງງານເດັກຢູ່ໃນ ສປປ ລາວເອງ. ຕົວຢ່າງ, ປົກກະຕິແລ້ວເດັກນ້ອຍລາວຈະບໍ່ຄອບພໍ່ແມ່ກ່ອນທີ່ຈະອອກຈາກບ້ານເພື່ອເດີນທາງໄປປະເທດໄທ (Phetsiriseng, 2001; Wille, 2001). ຕົວຢ່າງນີ້ບອກໃຫ້ຮູ້ວ່າ ພໍ່ແມ່ ຫລື ເວົ້າໂດຍລວມວ່າຜູ້ໃຫຍ່, ໃນຫລາຍໆກໍລະນີອາດເປັນຜູ້ໃຫ້ຂໍ້ມູນກ່ຽວກັບການອົບພະຍົບຂອງແຮງງານເດັກ ແລະ ການຄ້າມະນຸດ ທີ່ເດັກນ້ອຍບໍ່ໃຫ້ຄວາມສຳຄັນ. ນອກເໜືອຈາກນັ້ນ, ກໍໄດ້ສັງເກດເຫັນຢູ່ເລື້ອຍໆ ວ່າການ ເຄື່ອນຍ້າຍຂອງເດັກນ້ອຍ ແລະ ໄວລຸ້ນລາວແມ່ນ ໄດ້ຮັບການຊ່ວຍເຫລືອ ຈາກຜູ້ໃຫຍ່, ເຊິ່ງສ່ວນໃຫຍ່ແລ້ວກໍ່ແມ່ນ ຫມູ່ຄູ່ ແລະ ຍາດຕິພົນ້ອງ ເຊິ່ງບໍ່ໜ້າເຊື່ອວ່າເປັນນັກຄ້າມະນຸດໄດ້. ການສັງເກດການນີ້ ແລ່ນໄປຄູ່ຂະຫນານກັບ 'ທິດສະດີເຄື່ອນຍ້າຍຕິດຕໍ່' ໃນການຄົ້ນຄວ້າ ກ່ຽວກັບການຍົກຍ້າຍຖິ່ນຖານ, ເຊິ່ງຢູ່ໃນນັ້ນໄດ້ກ່າວເຖິງຜູ້ເຄື່ອນຍ້າຍ ເປັນຕົວທີ່ມີບົດບາດໃນເຄືອຂ່າຍຕິດຕໍ່ (Massey et al, 1993). ສິ່ງນີ້ຈຶ່ງເປັນສິ່ງທີ່ກົງກັນຂ້າມກັບສາຍພົວພັນ ທິດທາງດຽວ ເຊິ່ງເປັນພື້ນຖານຂອງສາຍພົວພັນລະຫວ່າງຜູ້ຄ້າມະນຸດ ແລະ ຜູ້ເຄາະຮ້າຍ. ທ້າຍສຸດ, ການຄົ້ນຄວ້າກ່ຽວກັບ 'ການປ່ຽນແປງໃນຊົນນະບົດ' ໄດ້ຍົກຈຸດເດັ່ນໃຫ້ເຫັນເຖິງບົດບາດ ທີ່ຫ້າວຫັນຂອງໄວລຸ້ນໃນຂະບວນການຂັ້ນຕອນການຍົກຍ້າຍຖິ່ນຖານ, ແລະ ການພັດທະນາທີ່ຕາມມາ ເຊິ່ງໄດ້ເກີດຂຶ້ນ ຢູ່ທົ່ວຂົງເຂດອາຊີຕາເວັນອອກສ່ຽງໃຕ້ (Wolf, 1992; Koning, 1997; Rigg, 2003, part III; Rigg et al, 2004).

ສຳພັນທະມິດຊ່ວຍເຫລືອເດັກ ຢູ່ ສປປລາວໄດ້ນຳໃຊ້ບັດຊະຍາທີ່ອີງໃສ່ສິດທິເປັນພື້ນຖານໃນການຈັດຕັ້ງປະຕິບັດໂຄງການກ່ຽວກັບການຄ້າມະນຸດ ແລະ ການອົບພະຍົບຂອງແຮງງານເດັກໄປປະເທດໄທ. ມີສອງຕົວຢ່າງສະເພາະທີ່ສົມຄວນຖືກຍົກມາກ່າວເຖິງ. ຕົວຢ່າງທີໜຶ່ງ, ອົງການການຊ່ວຍເຫລືອເດັກອັງກິດ (Save the Children UK ຫລື SCUK) ໄດ້ອອກແບບ ແລະ ດຳເນີນການສຳຫລວດແບບມີສ່ວນຮ່ວມກ່ຽວກັບຊາວໜຸ່ມລາວຜູ້ທີ່ເປັນແຮງງານໃນປະເທດໄທ ໂດຍມີເປົ້າຫມາຍໃນການສ້າງຄວາມເຂົ້າໃຈກ່ຽວກັບປະກົດການດັ່ງກ່າວ ໃຫ້ຫລາຍຂຶ້ນກວ່າເກົ່າ. ການມີສ່ວນຮ່ວມໃນການສຶກສານີ້ ຂອງຊາວໜຸ່ມໃນທ້ອງຖິ່ນໃນຖານະຂອງຜູ້ຮ່ວມຄົ້ນຄວ້າ ໄດ້ເຮັດໃຫ້ຄົ້ນພົບເຖິງຄວາມເຂົ້າໃຈທີ່ເລິກເຊິ່ງ ແລະ ສາມາດເຈາະເລິກ ເຂົ້າໄປເຖິງປະສົບການ ແລະ ທັດສະນະຄະຕິຂອງຊາວໜຸ່ມລາວທີ່ເຮັດວຽກຢູ່ໃນປະເທດໄທ (SCUK et al, 2004). ຕົວຢ່າງທີສອງ, ພາຍໃຕ້ການຮ່ວມມືກັບອົງການແຮງງານສາກົນ, ອົງການຊ່ວຍເຫລືອເດັກອັງກິດໄດ້ຈັດ 'ເວທີເດັກ' ຂຶ້ນ ຫລາຍຄັ້ງໃນຂົງເຂດແມ່ນ້ຳຂອງເພື່ອຢາກຮັບຊາບກ່ຽວກັບຄວາມຄິດເຫັນຂອງເດັກຕໍ່ວິທີການແກ້ໄຂບັນຫາການຄ້າມະນຸດ (ILO & SCUK, 2005).

ໃນຂະນະທີ່ຄວາມເຂົ້າໃຈທີ່ເຈາະເລິກ ແລະ ເລິກເຊິ່ງ ສາມາດຖືກຮວບຮວມໄດ້ໂດຍນຳໃຊ້ວິທີແບບນີ້, ຄຳສັບສຳຄັນທີ່ກ່ຽວຂ້ອງກັບວິທີນີ້ເຊັ່ນ 'ຟັງເດັກນ້ອຍ', 'ການມີສ່ວນຮ່ວມຂອງເດັກ' ແລະ ແກ້ໄຂບັນຫາກ່ຽວກັບ 'ການກະທຳຂອງເດັກ' ກໍ່ມີບັນຫາໃນຕົວຂອງມັນເອງເຊັ່ນກັນ. ສິ່ງທຳອິດ, ມີບັນຫາກ່ຽວກັບການຄັດເລືອກເອົາຜູ້ເຂົ້າມາມີສ່ວນຮ່ວມ. ຕົວຢ່າງ, ຄວນຈະຮັບຟັງຜູ້ໃດ, ແລະ

ເດັກນ້ອຍຜູ້ໃດຈະເຂົ້າມາມີສ່ວນຮ່ວມ? ອັນທີສອງ, ໃນຂະນະທີ່ການຟັງເດັກນ້ອຍ ແນ່ນອນວ່າເປັນວິທີທີ່ມີປະສິດຕິພາບເພື່ອໃຫ້ມີຄວາມເຂົ້າໃຈທີ່ຫລາຍຂຶ້ນກ່ຽວກັບ ແຮງຜັກດັນ ແລະ ຂັ້ນຕອນຕ່າງໆ, ແຕ່ກໍ່ມີບັນຫາ - ທີ່ພົບເຫັນຢູ່ໃນການວິໄຈແບບມີສ່ວນຮ່ວມ ສ່ວນໃຫຍ່ - ກ່ຽວກັບວ່າຈະສະຫລຸບສັງລວມວິທີແກ້ໄຂບັນຫາແບບຄຸນະພາບ ທີ່ມີຫລາກຫລາຍວິທີ ແລະ ຮູບແບບ ແນວໃດ ແລະ ຈະເຮັດແນວໃດເພື່ອທີ່ຈະເອົາສິ່ງເຫລົ່ານັ້ນມາ ກັນກອງໃຫ້ອອກມາເປັນນະໂຍບາຍ ສຳລັບແກ້ໄຂບັນຫາຢ່າງສົມເຫດສົມຜົນໄດ້. ບັນຫາທີສອງອາດຈະຫຍຸ້ງຍາກໂດຍສະເພາະໃນກໍລະນີທີ່ຄຳສະເໜີແນະນອງເດັກແມ່ນກົງກັນຂ້າມແລະ ຂັດແຍ້ງກັບຄວາມເຫັນຂອງຜູ້ໃຫຍ່, ຜູ້ເຊິ່ງມີອຳນາດຕັດສິນຊື່ຂາດໃນການສ້າງນະໂຍບາຍເກືອບທຸກຢ່າງ. ທ້າຍສຸດ, ວິທີການຄົ້ນຫາຄວາມຄິດເຫັນຂອງບຸກຄົນສະເພາະແມ່ນມີ ຄວາມອັນຕະລາຍຕໍ່ກັບການນຳມາໃຊ້ ກັບເດັກນ້ອຍ ເຊັ່ນດຽວກັນ. ໃນເວລາຕັ້ງຄຳຖາມເຈາະຈົ້ມເຖິງການກະທຳຂອງເດັກ, ມຸມມອງທີ່ແຄບເກີນໄປ ອາດຈະບົດບັງ “ໂຄງຮ່າງທີ່ກວ້າງກວ່າຂອງຄວາມຫມາຍ ແລະ ພຶດຕິກຳ” ເປັນຕົ້ນແມ່ນ ບົດບາດຍິງ-ຊາຍ, ຊົນຊັ້ນ ແລະ ຮຸ້ນຄົນ (Long, 2001). ສິ່ງນີ້ອາດຈະເອົາປະກົດການສັງຄົມຕ່າງໆທີ່ແຕກຕ່າງກັນເຂົ້າມາລວມກັນ ແລະ ສະຫລຸບເອົາວ່າພວກມັນຄືກັນ ໂດຍອີງໃສ່ພື້ນຖານຂອງຄວາມ ເປັນຈິງທີ່ປະສິບໂດຍເດັກນ້ອຍ ບາງຄົນເທົ່ານັ້ນ, ເຊິ່ງການເຫມົາລວມຄືແນວນັ້ນເປັນສິ່ງທີ່ບໍ່ຖືກຕ້ອງ.

ສະຫລຸບ: ຈາກຄວາມຄິດທີ່ຂັດແຍ້ງກັນໄປສູ່ວິທີແກ້ໄຂບັນຫາດ້ວຍທາງເລືອກ ຫລາຍທາງ

ການສົນທະນາຂ້າງເທິງໄດ້ນຳສະເໜີສາມທັດສະນະຄະຕິຕໍ່ບົດບາດຂອງເດັກ ແລະ ໄວລຸ້ນໃນການພັດທະນາ ຕາມທີ່ສາມາດເລືອກເຟັ້ນໄດ້ຈາກບັນດາວິທີແກ້ໄຂ ທີ່ມີໃນປະຈຸບັນສຳລັບບັນຫາການຄ້າມະນຸດ ແລະ/ຫລື ແຮງງານເດັກອົບພະຍົບຈາກລາວໄປໄທ. ເຖິງວ່າທັດສະນະຄະຕິທັງສາມນັ້ນອາດພົບເຫັນໄດ້ຢູ່ໃນລາວ ໃນລະດັບທີ່ແຕກຕ່າງກັນ, ພາບຂອງເດັກນ້ອຍ ແລະ ໄວລຸ້ນລາວທີ່ເຮັດວຽກຢູ່ໃນປະເທດໄທທີ່ຄົນສ່ວນໃຫຍ່ມັກສຳນຶກເຫັນ ຍັງເປັນພາບຂອງຜູ້ເຄາະຮ້າຍຈາກການຄ້າມະນຸດ, ເຊິ່ງສ່ວນຫລາຍເປັນພາບຂອງຜູ້ເຄາະຮ້າຍ ທີ່ພົວພັນກັບອຸດສາຫະກຳການຄ້າປະເວນີຂອງໄທ. ດັ່ງນັ້ນ ທັດສະນະຄະຕິທີ່ວ່າເດັກ ແລະ ໄວລຸ້ນແມ່ນຜູ້ເຄາະຮ້າຍ ຂອງການພັດທະນາເປັນເຫຍື່ອທີ່ບໍ່ມີສິດສູງອັນ ໃດຂອງການພັດທະນາຈຶ່ງເປັນທີ່ຮັບຮູ້ໃນສັງຄົມຢ່າງກວ້າງຂວາງ.

ແຮງງານອົບພະຍົບທີ່ມີອາຍຸຕໍ່ກວ່າ 18 ປີ ສ່ວນໃຫຍ່ເລືອກທີ່ຈະເຮັດວຽກທີ່ພວກເຂົາເຮັດໃນປະເທດໄທຕໍ່ໄປແທນທີ່ຈະກັບຄືນບ້ານເກີດເມືອງນອນຂອງຕົນ

ໃນແງ່ທີ່ວ່າສິ່ງດັ່ງກ່າວແມ່ນຫມາຍເຖິງການລົງມືປະຕິບັດທີ່ຮີບດ່ວນ ແລະ ຫນັກແຫນ້ນເພື່ອແກ້ໄຂບັນຫາການຂູດຮີດແຮງງານເດັກໃນຮູບແບບທີ່ໂຫດຮ້າຍ ແລະ ຮັບຮູ້ໄດ້ວ່າເປັນກໍລະນີຈະແຈ້ງທີ່ສຸດ, ດັ່ງທີ່ໄດ້ລະບຸໄວ້ໃນສົນທິສັນຍາຂອງອົງການແຮງງານສາກົນ 182 ເປັນຕົວຢ່າງ, ແນວຄວາມຄິດ

ດັ່ງກ່າວອາດຈະຄວນຖືກຍົກເວັ້ນໃນການຖືກວິຈານໃນຕໍ່ໆໄປ. ການມອງເຫັນເດັກ ແລະ ໄວລຸ້ນເປັນ ຜູ້ ທີ່ໄດ້ຮັບຜົນກະທົບຈາກການພັດທະນາ ອາດຈະຊ່ວຍສ້າງບັນດາມາດຕາການການປ້ອງກັນ ເພື່ອຍຸດຕິເດັກ ແລະ ໄວລຸ້ນບໍ່ໃຫ້ຕົກເປັນເຫຍື່ອຂອງການ ຖືກກົດຂີ່ຂູດຮີດ ແລະ ການຖືກທຳຮ້າຍ ທາລຸນໄດ້.

ເຖິງຢ່າງໃດກໍ່ຕາມ, ມາຮອດວຽງນີ້ມີການສຳຫລວດທີ່ເພີ່ມຂຶ້ນ ເຊິ່ງການສຳຫລວດນັ້ນໄດ້ສັງເກດເຫັນ ວ່າໃນເກືອບທຸກກໍລະນີ, ມັນບໍ່ແມ່ນວຽກທີ່ຜູ້ອົບພະຍົບເຮັດ ທີ່ນຳໄປສູ່ການທີ່ພວກເຂົາຖືກໃຊ້ ເພື່ອຫາຜົນປະໂຫຍດ, ແຕ່ ແມ່ນຖານະທີ່ເປັນຮອງ ແລະ ບໍ່ມີສິດອຳນາດຂອງແຮງງານໜຸ່ມນ້ອຍ. ຮູບແບບຂອງການກົດຂີ່ຂູດຮີດທີ່ຈະກ່າວ ຕໍ່ໄປນີ້ແມ່ນເປັນຮູບແບບທີ່ມີຫລາຍທີ່ສຸດ: ການຈ່າຍເງິນ ເດືອນຊ້າ ຫລື ບໍ່ຈ່າຍເງິນ ເດືອນເລີຍ, ເຮັດວຽກຫລາຍ ຊົ່ວໂມງ, ແລະ ການທີ່ນາຍຈ້າງ ແລະ ຕຳຫລວດເຮັດບໍ່ດີນຳ (SCUK et al, 2004). ນອກຈາກນັ້ນ, ບົດສຶກສາຫລາຍໆບົດໄດ້ສັງເກດ ເຫັນວ່າແຮງງານອົບພະຍົບທີ່ມີອາຍຸຕໍ່ກ່ວາ 18 ປີ ສ່ວນໃຫຍ່ ມີປະສົບການໃນແງ່ດີກ່ຽວກັບ ການຍົກ ຍ້າຍຖິ້ມຖານ, ແລະ ເຖິງ ແມ່ນວ່າຈະມີຫລາຍຮູບແບບຂອງການກົດຂີ່ຂູດຮີດກໍຕາມ, ພວກເຂົາ ເລືອກທີ່ຈະເຮັດວຽກທີ່ພວກເຂົາເຮັດໃນປະເທດໂທດໄປ ແທນທີ່ຈະກັບຄືນບ້ານເກີດເມືອງນອນຂອງ ຕົນ (Ginzburg, 2004).

ການສັງເກດການທີ່ຄ້າຍຄືກັນຍັງມາຈາກການສຶກສາໃນຂອບເຂດທີ່ແຕກຕ່າງກັນ ເຊິ່ງການສຶກ ສາ ເຫລົ່ານັ້ນໄດ້ຄົ້ນຄວ້າການນຳໃຊ້ຄຳວ່າ 'ການຄ້າມະນຸດ' ຢ່າງບໍ່ລະມັດລະວັງ ກັບຜູ້ທີ່ມີອາຍຸຕໍ່ກ່ວາ 18 ປີທີ່ເຮັດວຽກຢູ່ຕ່າງແດນ (Bastia, 2005; Whitehead & Hashim, 2005). ເຖິງຢ່າງໃດ ກໍ່ຕາມ, ຄວາມພະຍາຍາມທີ່ຈະເພີ່ມເຕີມມຸມມອງທີ່ແຕກຕ່າງ ໃສ່ການສົນທະນາໂຕ້ຖຽງໃນຫົວຂໍ້ ຂອງການຄ້າມະນຸດ ເບິ່ງໄປແລ້ວຄືກັບການລອຍຕ້ານກະແສນ້ຳທີ່ໄຫລແຮງ. ໂຄງການ ແລະ ການຄົ້ນຄວ້າກ່ຽວກັບການຕໍ່ຕ້ານການຄ້າມະນຸດ ໄດ້ເກີດຂຶ້ນຢ່າງຫລວງຫລາຍປານດອກເຫັດ ຢູ່ໃນ ທົ່ວໂລກໃນທົດສະຫວັດທີ່ຜ່ານມາ (Laczko, 2005), ແລະ ຢູ່ໃນ ສປປ ລາວໃນໄລຍະ ຫ້າປີທີ່ຜ່ານມາ (Molland, 2005). ສິ່ງນີ້ບໍ່ພຽງແຕ່ນຳໄປສູ່ການເພີ່ມຂຶ້ນຂອງຄວາມຮູ້ເພື່ອ ນຳໃຊ້ເຂົ້າໄປແກ້ໄຂບັນຫາການຄ້າມະນຸດ, ແຕ່ຍັງໄດ້ປະກອບສ່ວນໃຫ້ທັດສະນະຄະຕິຂອງ ການຄ້າ ມະນຸດ ກາຍເປັນຮູບແບບຕົ້ນຕໍຂອງການເຄື່ອນຍ້າຍຂອງແຮງງານທີ່ມີອາຍຸຕໍ່ກ່ວາ 18 ປີ. ການ ສ້າງຕັ້ງໂຄງການເຄືອຄ່າຍຕ້ານການຄ້າມະນຸດຂອງສະ ຫະປະຊາຊາດໃນອະນຸພາກພື້ນ ລຸ່ມແມ່ ນ້ຳຂອງ, ແລະ ການສ້າງຕັ້ງຄະນະກຳມະການແຫ່ງຊາດ ລາວເພື່ອຕ້ານການຄ້າມະນຸດ, ບວກກັບ ການລິເລີ່ມກິດຈະກຳຕ່າງໆຂອງອົງການທີ່ບໍ່ຂຶ້ນກັບລັດຖະບານ ເຊັ່ນການຖ່າຍທອດລະຄອນ ກ່ຽວກັບການຄ້າມະນຸດທາງໂທລະພາບ, ໄດ້ປະກອບ ສ່ວນຕໍ່ມາໃສ່ຜົນທີ່ໄດ້ຮັບທັງສອງຢ່າງນີ້.

ສິ່ງນີ້ໄດ້ສ້າງສະພາບການ ເຊິ່ງໃນນັ້ນຊ່ອງທາງທີ່ຈະແກ້ໄຂບັນຫາການເຄື່ອນຍ້າຍແຮງ ງານເດັກທີ່ ບໍ່ແມ່ນໃນຮູບແບບການຄ້າມະນຸດ ແມ່ນແຄບທີ່ສຸດ (Whitehead & Hashim, 2005). ຄວາມຈິງທີ່ວ່າການທຳຮ້າຍທາລຸນໃນກໍລະນີທີ່ໂຫດຮ້າຍທີ່ສຸດໄດ້ເກີດຂຶ້ນ ຕົວຈິງ ບໍ່ຄວນຖືກລືມ, ແລະ ສິ່ງນີ້ເຮັດໃຫ້ການຊອກຫາຊ່ອງທາງ ແລະ ໂອກາດເປັນສິ່ງທີ່ຍາກຫລາຍ (Caoutte, 2001; Beesey, 2004; UNICEF & MoLSW, 2004). ບົດຄົ້ນຄວ້າຫລາຍໆບົດທີ່ໄດ້ບັນທຶກ

ກ່ຽວກັບການກົດຂີ່ຊູດຮີດຜູ້ແຮງງານ ລາວທີ່ອາຍຸຍັງນ້ອຍຢູ່ໃນປະເທດໄທ ສະແດງໃຫ້ເຫັນວ່າການ ທຳຮ້າຍທາລຸນ ແລະ ກົດຂີ່ຊູດ ຮີດຜູ້ອອກແຮງງານອົບພະຍົບ ແມ່ນມີຄວາມຈິງແທ້. ເຖິງຢ່າງ ໃດກໍ່ຕາມ, ທ່ານ Jenks (1996), ຜູ້ທີ່ຂຽນກ່ຽວກັບການທາລຸນເດັກໃນປະເທດຕາເວັນຕົກ, ໄດ້ໂຕ້ ແຍ້ງວ່າ ໃນຂະນະທີ່ 'ການທຳຮ້າຍທາລຸນເດັກແມ່ນມີຈິງ... ມັນທຽບເທົ່າກັບກົນໄກໃນການ ກຳນົດເອົາຄວາມຈິງ'. ທ່ານ Jenks ໃຫ້ຄຳເຫັນຕໍ່ກັບວິທີແກ້ໄຂທີ່ຍືດໝັ້ນຄະຕິທີ່ວ່າ 'ປອດໄພໄວ້ ກ່ອນຕົກວ່າເສຍໃຈພາຍຫລັງ', ເຊິ່ງຖືເອົາເດັກນ້ອຍທີ່ອາດຈະຖືກທາລຸນ ເປັນເດັກນ້ອຍທີ່ຖືກທາ ລຸນມາແລ້ວ. ທ່ານຊື່ແຈ້ງວ່າການກ່າວເຖິງການທາລຸນເດັກນ້ອຍທີ່ເພີ່ມຂຶ້ນ ແມ່ນການຕອບຮັບກັບ ສະພາບປະຈຸບັນທີ່ວ່າ ຄວາມຊົງຈຳໃນອະດີດ ແລະ ຄວາມຄິດຮອດບ້ານເກີດເມືອງນອນ ຂອງເດັກນ້ອຍໄດ້ຖືກຮັກ ສາໄວ້ ພາຍຫລັງ "ຄວາມເຈັບປວດທີ່ໄດ້ຮັບຈາກການສູນເສຍຄວາມເປັນ ຕົວຂອງຕົວເອງ ແລະ ເອກະລັກທາງສັງຄົມຂອງພວກເຮົາ" ຢູ່ໃນສັງຄົມທີ່ມີການປ່ຽນແປງຢ່າງຫລວງ ຫລາຍ. ຄວາມເຫັນຂອງທ່ານ Jenks ຈະມີສ່ວນກ່ຽວຂ້ອງກັບສະພາບຂອງ ສປປ ລາວແນວໃດນັ້ນ ແມ່ນສາມາດນຳມາປຶກສາຫາລື ກັນຕື່ມ. ເຖິງຢ່າງໃດກໍ່ຕາມ, ດ້ວຍສາມຫັດສະນະຄະຕິທີ່ເປັນທາງ ເລືອກກ່ຽວກັບການອົບພະຍົບຂອງແຮງງານເດັກ/ການຄ້າມະນຸດ ທີ່ໄດ້ນຳສະເໜີໃນເອກະສານນີ້, ການສັງເກດການດັ່ງກ່າວມີຈຸດປະສົງທີ່ຈະຈຸດປະກາຍຄວາມຄິດ ແລະ ການຄົ້ນຄ້ວາໃຫ້ມີຫລາຍຂຶ້ນ ແລະ ກ້ວາງໄກອອກໄປ. ການຄົ້ນຄິດທີ່ກ້ວາງໄກອອກໄປ ແລະ ແນວຄວາມຄິດໃຫມ່ໆກຳລັງເປັນ ທີ່ຕ້ອງການຢ່າງຮີບດ່ວນເພື່ອທີ່ຈະເຂົ້າໃຈຕໍ່ກັບຄວາມເປັນຈິງ ແລະ ການຕີຄວາມ ໝາຍອັນ ຫລາກຫລາຍ ຂອງບັນຫາທີ່ພົວພັນກັບການເຄື່ອນຍ້າຍຂອງແຮງງານ ແລະ ການຄ້າມະນຸດ ທີ່ລວມທັງເດັກນ້ອຍ, ເພື່ອທີ່ຈະສາມາດສ້າງຄວາມດຸ່ນດ່ຽງຢ່າງຮັບຜິດຊອບໃຫ້ກັບຄວາມຄິດເຫັນ ຕໍ່ກັບບັນຫານີ້ ເຊິ່ງເປັນຄວາມຄິດເຫັນທີ່ແຕກຕ່າງ ແລະ ຂັດແຍ້ງກັນ.

Roy Huijsmans (r.b.huijsmans@durham.ac.uk) ເປັນນັກສຶກສາປະລິນຍາເອກຢູ່ຄະນະ ພູມສາດ, ມະຫາວິທະຍາໄລ Durham, ປະເທດອັງກິດ. ພາຍຫລັງການເຮັດວຽກຫລາຍປີ ໃນຂົງເຂດ ການສຶກສາ ແລະ ການພັດທະນາໃນຫລາຍໆປະເທດໃນທະວີບອາຟຣິກາ ແລະ ອາຊີ, ຜູ້ຂຽນ ກຳລັງສຶກສາກ່ຽວກັບຊີວິດໃນໄວເດັກໃນສັງຄົມລາວໃນປະຈຸບັນ, ໂດຍເຈາະຈົງສະເພາະໃສ່ບົດ ບາດ ແລະ ຈຸດຍືນທີ່ປຽນແປງຂອງວຽກງານໃນຊີວິດຂອງຊາວໜຸ່ມລາວຢູ່ຊືນນະບົດ.

ເອກະສານອ້າງອີງ

Asis, M. M. B. 2006. "Living with Migration: Experiences of Left-Behind Children in the Philippines". *Asian Population Studies* 2(1).

Baker, S. 1998. 'Child Labour' the State of Play: A case study of Changwat Khon Kaen. Unpublished PhD thesis, Department of Demography, Australian National University. Canberra.

Bastia, T. 2005. "Child Trafficking or Teenage Migration? Bolivian migrants in Argentina." *International Migration* 43(4).

Beesey, A. 2004. *From Lao PDR to Thailand and Home Again: The Repatriation of Trafficking Victims and Other Exploited Women and Girl Workers* (a study of 124

- cases). International Organisation for Migration. Bangkok.
- Bourdillon, M. F. C. 2004. "Children in Development". *Progress in Development Studies* 4(2).
- Boyden, J., Ling, B. & Myers, W. 1998. *What Works for Working Children*. Rädda Barnen and UNICEF ICDC. Stockholm & Florence.
- Bunnag, S. 2005. "Poor grades led students to suicide: unable to match his family's expectations". *Bangkok Post*, 14th October, 2005.
- Busza, J., Castle, S. & Diarra, A. 2004. "Trafficking and Health." *British Medical Journal* 328.
- Caoutte, T. M. 2001. *Small Dreams Beyond Reach: The Lives of Migrant Children and Youth Along the Borders of China, Myanmar and Thailand*. Save the Children UK.
- Castles, S. & Kosack, G. 1973. *Immigrant Workers and Class Structure in Western Europe*. Oxford University Press. London.
- Cohen, R. 1987. *The New Helots: Migrants in the International Division of Labour*. Gower. Aldershot.
- Ennew, J., Myers, W. & Plateau, D.P. 2005. "Defining Child Labor as if Human Rights Really Matter". In *Child Labor and Human Rights: Making Children Matter*. B. H. Weston (ed). Lynne Rienner Publishers. Colorado & London.
- Ginzburg, O. 2004. *Lessons Learnt Through TRACE: Human Trafficking from Laos to Thailand* (Draft Report). UNIAP, UNICEF, Lao Ministry of Labour and Social Welfare. Bangkok.
- ILO & SCUK. 2005. *Mekong Children's Forum on Human Trafficking: Making History - People, Process and Participation*. International Labour Organisation and Save the Children UK. Bangkok.
- James, A. & Prout, A. 1997. (eds) *Constructing and Reconstructing Childhood: Contemporary Issues in the Sociological Study of Childhood* (2nd edition). Routledge Falmer. London & New York.
- Jenks, C. 1996. *Childhood*. Routledge. London & New York.
- Koning, J. 1997. *Generations of Change: A Javanese village in the 1990s*. PhD thesis, Faculteit der Politieke en Sociaal-Culturele Wetenschappen, University of Amsterdam.
- Kwankhom, A. 2006. "Violence against Students a National Problem: Study". *The Nation*, 18th November, 2006. Bangkok.
- Laczko, F. 2005. "Data and Research on Human Trafficking." *International Migration* 43 (1/2).
- Long, N. 2001. *Development Sociology: Actor Perspectives*. Routledge. London.
- Massey, D. S., Arango, J. Hugo, G., Kouaouci, A., Pellegrino, A. & Taylor, J.E. 1993.

“Theories of International Migration: A Review and Appraisal”. *Population and Development Review* 19(3).

Molland, S. 2005. “Human Trafficking and Poverty Reduction: Two Sides of the Same Coin?” *Juth Pakai* (4).

MoLSW & ILO-IPEC/TICW. 2003. *Labour Migration Survey 2003*. Ministry of Labour and Social Welfare. Vientiane.

Muntarbhorn, V. 2005. *The Mekong Challenge. Employment and Protection of Migrant Workers in Thailand: National Laws/Practices versus International Labour Standards?* ILO. Bangkok.

O’Connell-Davidson, J. 2005. *Children in the Global Sex Trade*. Polity Press. Cambridge (UK)/Malden (US).

Phetsiriseng, I. 2001. *Preliminary Assessment on Trafficking of Children and Women for Labour Exploitation in the Lao PDR*. ILO-IPEC/TICW, PADETC & MoLSW. Vientiane.

Piore, M. J. 1979. *Birds of Passage*. Cambridge University Press.

Qvortrup, J. 2004. “Editorial: The Waiting Child”. *Childhood* 11(3).

Qvortrup, J. 2005. (ed) *Studies in Modern Childhood: Society, Agency, Culture*. Palgrave MacMillan. Basingstoke.

Rigg, J. 2003. *South-East Asia: The Human Landscape of Modernization and Development*. Routledge. London & New York.

Rigg, J., Bouahom, B. & Douangsavanh, L. 2004. “Money, Moral, and Markets: Evolving Rural Labour Markets in Thailand and the Lao PDR”. *Environment and Planning A* 36(6).

Sassen, S. 1999. *Guests and Aliens*. The New Press. New York.

SCUK, LYU & MoLSW 2004. *Migrant Children and Youth in the Lao PDR: Migration along the Border of Thailand*. Save the Children UK, Lao Youth Union, MoLSW. Vientiane.

Thammavongsa, P. 2006. “Permit system vital to control migration”. *Vientiane Times*, 16/1/06.

UNICEF. 2005. *The State of the World’s Children 2006: Excluded and Invisible*. New York.

UNICEF & MoLSW. 2004. *Broken Promises, Shattered Dreams: A Profile of Child Trafficking in the Lao PDR*. Vientiane.

Vientiane Times. 2005. “Laos to Export Legal Labour to Thailand”. *Vientiane Times*, 5th August, 2005.

Whitehead, A. & I. Hashim. 2005. *Children and Migration*. Background paper for DFID migration team. UK Department for International Development. London.

Wille, C. 2001. *Thailand-Lao People's Democratic Republic and Thailand-Myanmar Border Areas, Trafficking in Children into the Worst Forms of Child Labour: A Rapid Assessment*. ILO-IPEC. Geneva.

Williams, P. 1999. (ed) *Illegal Immigration and Commercial Sex: The New Slave Trade*. Frank Cass. London.

Wolf, D. 1992. *Factory Daughters: Gender, Household Dynamics, and Rural Industrialization in Java*. University of California Press.

ລະຫວ່າງເພດຍິງ ແລະ ເພດຊາຍ, ບໍ່ວ່າຖານະດີ ຫລື ຂາດເຂີນໄດ້ຮັບຜົນປະໂຫຍດ ເທົ່າທຽມກັນບໍ່? ກໍລະນີສຶກສາທາງດ້ານຊຸມຊົນ ແລະ ຄວາມສະເໝີພາບທາງເພດໃນ ໂຄງການພັດທະນາຊຸມນະບົດທີ່ໄດ້ຮັບການຊ່ວຍເຫລືອຈາກສາກົນໃນລາວ

ໂດຍ Sisavanh Phanouvong and Masaaki Yamada

ງານວິໄຈສະບັບນີ້ຄົ້ນຄ້ວາເຖິງສະພາບເສດຖະກິດ-ສັງຄົມ ແລະ ຄວາມສະເໝີພາບທາງເພດ ໃນການພັດທະນາເຂດຊຸມນະບົດ ໂດຍໄດ້ຄັດເລືອກເອົາໂຄງການການຊ່ວຍເຫລືອ ຂອງ ຕ່າງປະເທດແຫ່ງໜຶ່ງເປັນກໍລະນີສຶກສາເພື່ອໃຫ້ເຂົ້າໃຈແຈ້ງຕໍ່ກັບຄວາມແຕກຕ່າງໃນການແຈກຢາຍ ຜົນປະໂຫຍດ ຕໍ່ກັບຊຸມຊົນຈາກການຈັດຕັ້ງປະຕິບັດຂອງໂຄງການ. ຜົນຂອງການສຶກສາ ສະ ແດງໃຫ້ເຫັນວ່າ ປະຊາຊົນໃນທຸກຊຸມຊັ້ນ ທັງຍິງ ແລະ ຊາຍໄດ້ຮັບຜົນປະໂຫຍດຈາກໂຄງການ: ລາຍຮັບຂອງຄອບຄົວໄດ້ເພີ່ມຂຶ້ນ ແລະ ຈຳນວນໜ້າວຽກທຸລະດູລົງທຸລາຍພໍສົມຄວນ ໃນ ໄລຍະສິບປີຂອງໂຄງການ. ເຖິງຢ່າງໃດກໍຕາມ, ບັນດາຄອບຄົວທີ່ມີຖານະດີ ໄດ້ນຳໃຊ້ການ ບໍລິການຂອງໂຄງການ ໄດ້ຫລາຍກວ່າຄອບຄົວທີ່ມີຖານະຂາດແຄນ ທີ່ມີເນື້ອທີ່ດິນທຳການ ຜະລິດທີ່ຈຳກັດ. ນອກຈາກນັ້ນ, ຊົ່ວໂມງເຮັດວຽກຂອງຜູ້ຊາຍກໍສິ້ນລົງຫລາຍ ກ່ວາຊົ່ວໂມງ ເຮັດວຽກຂອງຜູ້ຍິງ, ຊຶ່ງສົ່ງຜົນໃຫ້ຄວາມແຕກຕ່າງລະຫວ່າງຊົ່ວໂມງເຮັດວຽກຂອງຜູ້ຍິງ ແລະ ຜູ້ຊາຍເພີ່ມຂຶ້ນ. ຜົນຂອງການສຶກສານີ້ສະຫລຸບໄດ້ວ່າ ເພື່ອໃຫ້ການແຈກຢາຍ ຜົນປະໂຫຍດ ໃນຊຸມຊົນມີຄວາມເທົ່າທຽມຢ່າງຂຶ້ນ, ມາດຕາການທີ່ແນ່ນອນ ແລະ ຊັດເຈນ ແມ່ນເປັນທີ່ ຕ້ອງການ ໂດຍໃຫ້ຊຸມຊົນມີບົດບາດໃນການເຂົ້າຮ່ວມໃນທຸກຂະບວນການຂອງໂຄງການ.

ພາກສະເໜີ

ສັງຄົມທີ່ແຕກຕ່າງກັນ, ຄວາມບໍ່ເທົ່າທຽມກັນສາມາດສັງເກດໄດ້ໃນຄວາມແຕກຕ່າງ ທາງດ້ານ ເສລີພາບດ້ານການເງິນທີ່ຫລາຍໆຄົນມີຢູ່, ແລະ ຄວາມບໍ່ເທົ່າທຽມກັນນີ້ແມ່ນບໍ່ພຽງແຕ່ອີງໃສ່ລາຍຮັບ ແລະ ຊັບສິນພຽງແຕ່ຢ່າງດຽວ (Ahmed & Laarman, 2000). ຄວາມຜິດດ່ຽງທາງດ້ານສັງຄົມ ແລະ ເພດໃນການພັດທະນາເສດຖະກິດເປັນທີ່ສັງເກດເຫັນໄດ້ໂດຍທົ່ວໄປໃນບັນດາປະເທດທີ່ກຳລັງ ພັດທະນາ, ລວມທັງປະເທດລາວ.

ການພັດທະນາເສດຖະກິດຢູ່ລາວໃນໄລຍະສາມທົດສະວັດທີ່ຜ່ານມາ (ແຕ່ຊຸມປີ 1970 ຖືກ 1990) ໄດ້ສົ່ງຜົນໃຫ້ນັກວາງແຜນພັດທະນາ ແລະ ນັກຄົ້ນຄ້ວາຕ້ອງໄດ້ທົບທວນຄືນຢ່າງລະອຽດຕໍ່ກັບບັນຫາ ຄວາມສະເໝີພາບ. ອີງຕາມຂໍ້ມູນຈາກທະນາຄານພັດທະນາອາຊີ (ADB, 2001), ການເຕີບໃຫຍ່ ຂອງເສດຖະກິດຂອງປະເທດລາວບໍ່ທັນໄດ້ປະກອບສ່ວນເຂົ້າໃນການທຸລະດູຜ່ອນຄວາມ ທຸກຍາກຢ່າງ ເຕັມເມັດເຕັມໜ່ວຍເທື່ອ, ແລະ ບາງຜົນກະທົບດ້ານບວກຂອງການເຕີບໃຫຍ່ ດັ່ງກ່າວຍັງສົ່ງຜົນ

ໃຫ້ຄວາມບໍ່ສະເໝີພາບສູງຂຶ້ນ. ອາດເວົ້າໄດ້ວ່າລະດັບຄວາມບໍ່ສະເໝີພາບໃນລາວຍັງຕໍ່ກ່ວາບັນດາປະເທດອ້ອມຂ້າງເຊັ່ນ ປະເທດໄທ.

ໃນໄລຍະທົດສະວັດທີ່ຜ່ານມາ, ບັນດາໂຄງການການພັດທະນາຊຸມນະບົດໃນລາວເຫັນໄດ້ເຖິງຄວາມສຳຄັນ ແລະ ນຳເອົາປັດໄຈດັ່ງກ່າວປະສົມປະສານກັນໃນການຫລຸດຜ່ອນຄວາມທຸກຍາກ. ລາວໄດ້ຮັບຫລາຍໂຄງການຊ່ວຍເຫລືອທາງດ້ານການເງິນ ແລະ ເຕັກນິກ, ທັງການຊ່ວຍເຫລືອລ້າ ແລະ ໃຫ້ເງິນກູ້ຢືມ, ຈາກບັນດາປະເທດຕ່າງໆ ແລະ ອົງການທີ່ບໍ່ຂຶ້ນກັບລັດຖະບານ. ເຖິງຢ່າງໃດກໍ່ຕາມ, ມັນຍັງບໍ່ທັນໄດ້ບັນລຸເປົ້າໝາຍທີ່ໄດ້ຄາດຫວັງໄວ້ຢ່າງເຕັມເມັດເຕັມໜ່ວຍເທື່ອ, ສ່ວນໜຶ່ງກໍ່ເປັນຍ້ອນຂາດຄວາມສົນໃຈຂອງຜູ້ທີ່ສ່ວນຮ່ວມໃນກິດຈະກຳຂອງການພັດທະນາ ຊຶ່ງໄດ້ລົງຜົນໃຫ້ມີຄວາມ ບໍ່ເທົ່າທຽມກັນຈາກການໄດ້ຮັບຜົນປະໂຫຍດ ຂອງໂຄງການຕໍ່ຜູ້ເຂົ້າຮ່ວມ.

ຈົນມາຮອດປະຈຸບັນນີ້, ການຍອມຮັບ ແລະ ການແກ້ໄຂບັນຫາຄວາມສະເໝີພາບໃນການພັດທະນາຊຸມນະບົດໃນລາວ ຍັງບໍ່ທັນໄດ້ດີເທົ່າທີ່ຄວນ. ການແຈກຢາຍຜົນປະໂຫຍດຈາກການພັດທະນາເສດຖະກິດທີ່ບໍ່ເທົ່າທຽມກັນ ໄດ້ຖືກສັງເກດການໃນຊຸມຊົນຕົວເມືອງ ແລະ ຊຸມຊົນຊຸມນະບົດ, ໃນກຸ່ມຄົນທີ່ຮັງມີ ແລະ ທຸກຍາກ, ໃນເພດຍິງ ແລະ ເພດຊາຍ, ແລະ ໃນບັນດາຊຸມເຜົ່າ (ADB, 2001; UNDP, 2001). ຄວາມຈຳເປັນທີ່ຈະຕ້ອງໄດ້ແກ້ໄຂຄວາມບໍ່ສະເໝີພາບເຫລົ່ານີ້ ໄດ້ຮັບຮູ້ໂດຍລັດຖະບານທີ່ໄດ້ລະບຸໃນແຜນຍຸດທະສາດການຫລຸດຜ່ອນຄວາມທຸກຍາກໄປຄຼງຄູ່ກັບການຮັບປະກັນວ່າທຸກໆຄົນຈະໄດ້ຮັບຜົນປະໂຫຍດທີ່ເທົ່າທຽມກັນ (CPC, 2003). ເຖິງຢ່າງໃດກໍ່ຕາມ, ການສຶກສາທີ່ລະອຽດແມ່ນມີຄວາມຈຳເປັນເພື່ອໃຫ້ເຂົ້າໃຈຈະແຈ້ງຕໍ່ແຜນຍຸດທະສາດດັ່ງກ່າວຂອງລັດຖະບານທີ່ໄດ້ຖືກນຳໄປປະຕິບັດໃນລະດັບທ້ອງຖິ່ນ.

ບັນດາໜ້າວຽກຂອງສູນພັດທະນາ ແລະ ບໍລິການກະສິກຳຫ້ວຍຊອນ-ຫ້ວຍຊ້ວາ ແລະ ບັນຫາກ່ຽວກັບຄວາມສະເໝີພາບດ້ານສັງຄົມ ແລະ ບົດບາດຍິງຊາຍ

ສູນພັດທະນາ ແລະ ບໍລິການກະສິກຳ ຫ້ວຍຊອນ-ຫ້ວຍຊ້ວາ (The Huay SoneHuay Sua Agricultural Development and Service Centre ຫລື ໂຄງການ ADSC) ເລີ່ມຕົ້ນວຽກງານໃນປີ1994 ພາຍໃຕ້ການສະໜັບສະໜູນຂອງລັດຖະບານລາວ ແລະ ການຊ່ວຍເຫລືອທາງດ້ານການເງິນຈາກເຈົ້າຊີວິດຂອງປະເທດໄທຜ່ານມູນນິທິໂຊພັດທະນາ. ADSC ໄດ້ເນັ້ນໃສ່ລະບົບການປູກຝັງ ແບບປະສົມປະສານ ໃຫ້ເໝາະສົມ ກັບເງື່ອນໄຂຂອງທ້ອງຖິ່ນ, ແລະ ເພື່ອສ້າງສູນນີ້ໃຫ້ເປັນສູນແບບຢ່າງ/ສູນສາທິດສຳລັບຊາວກະສິກອນທ້ອງຖິ່ນ ແລະ ຜູ້ທີ່ມາຈາກເຂດອື່ນ. ໂຄງການປະກອບດ້ວຍເຈັດພາກ ສ່ວນຫລັກ: 1) ການພັດທະນາພື້ນຖານໂຄງລ່າງ, 2) ການພັດທະນາ ຊັບພະຍາກອນນໍ້າ, 3) ກິດຈະກຳດ້ານກະສິກຳ, 4) ການພັດທະນາທີ່ດິນ, 5) ການລ້ຽງສັດ, 6) ການປະມົງ, ແລະ 7) ການຝຶກອົບຮົມ.

ການນຳໃຊ້ເຕັກນິກດ້ານກະສິກຳທີ່ທັນສະໄຫມໄດ້ເນັ້ນໃສ່ການປູກເຂົ້າ, ການປັບປຸງດິນ, ການລ້ຽງສັດ ແລະ ການຂະຫຍາຍພັນປາ. ເພື່ອທີ່ຈະອຳນວຍຄວາມສະດວກໃນການດຳເນີນກິດຈະກຳ

ຕ່າງໆ ຂອງໂຄງການ, ໄດ້ມີການກໍ່ສ້າງໂຄງລ່າງພື້ນຖານເຊັ່ນ: ຖະໜົນຢູ່ຢາງ, ໄຟຟ້າ, ນໍ້າບາດານ, ຫນອງປາ, ແລະ ລະບົບຊົນລະປະທານໃນທ້ອງຖິ່ນ. ໂຄງການໄດ້ກວມເອົາຫ້າຫມູ່ບ້ານໃນເບື້ອງຕົ້ນ ແລະ ໄດ້ຂະຫຍາຍຕື່ມອີກສີ່ບ້ານໃນປີ 1999.

ຄວາມສະເໝີພາບດ້ານສັງຄົມ ແລະ ບົດບາດຍິງ-ຊາຍພາຍໃນໂຄງການ ADSC ເປັນຫົວຂໍ້ທີ່ສະຫລັບສັບຊ້ອນ. ຈົນມາຮອດປະຈຸບັນ, ການປະເມີນຜົນໂຄງການ ໄດ້ຖືກຈັດຕັ້ງພຽງແຕ່ເທື່ອດຽວເພື່ອປະເມີນວ່າ ໂຄງການ ADSC ໄດ້ບັນລຸເປົ້າໝາຍທັງແຕ່ ແລະ ໄດ້ປັບປຸງສະພາບເສດຖະກິດ-ສັງຄົມຂອງຊາວບ້ານໄດ້ຄືແນວໃດ. ແຕ່ໃນການປະເມີນດັ່ງກ່າວ ບໍ່ໄດ້ພະຍາຍາມທີ່ຈະຈຳແນກ ເຖິງຄວາມແຕກຕ່າງກັນຂອງກຸ່ມຄົນໃນຊຸມຊົນ ຊຶ່ງໝາຍຄວາມວ່າເຈົ້າຂອງໂຄງການ ແລະ ພະນັກງານໂຄງການຍັງບໍ່ສາມາດເຫັນໄດ້ເຖິງຄວາມບໍ່ສະເໝີພາບກັນທີ່ໄດ້ຮັບຈາກໂຄງການ. ບັນຫາຄວາມຂາດແຄນທາງດ້ານຂໍ້ມູນນີ້ໄດ້ເປັນການກະຕຸ້ນໃຫ້ການຄົ້ນຄວ້ານີ້ເນັ້ນໜັກໃສ່ແມ່ຍິງ ແລະ ຫມວດລາຍຮັບຕ່າງໆ.

ຄຳຖາມຂອງການຄົ້ນຄວ້າ, ຈຸດປະສົງ ແລະ ວິທີການສຶກສາ

ບົດຄົ້ນຄວ້ານີ້ໄດ້ສຳຫລວດສະພາບເສດຖະກິດ-ສັງຄົມ ແລະ ຄວາມສະເໝີພາບທາງເພດຕໍ່ຜົນປະໂຫຍດທີ່ໄດ້ຮັບຈາກໂຄງການ ຊຶ່ງໄດ້ເນັ້ນໃສ່ ວ່າໂຄງການໄດ້ສົ່ງຜົນຕໍ່ແຕ່ລະກຸ່ມຄົນ ໃນສາມຊຸມຊົນແນວໃດ. ຄຳຖາມຫລັກຂອງການຄົ້ນຄວ້າແມ່ນ ທຸກໆຄົນໃນຊຸມຊົນນັ້ນໄດ້ມີຄວາມຫຍຸ້ງຍາກຄືກັນຫລືບໍ່ ແລະ ໄດ້ຮັບຜົນປະໂຫຍດເທົ່າທຽມກັນຫລືບໍ່ຈາກການຈັດຕັ້ງໂຄງການ. ຈຸດປະສົງທີ່ຈະຈະຈົງແມ່ນເພື່ອທີ່ຈະ:

- ຈຳແນກປະລິມານຂອງການປ່ຽນແປງດ້ານເສດຖະກິດໃນກຸ່ມທີ່ມີຖານະເສດຖະກິດ-ສັງຄົມທີ່ແຕກຕ່າງກັນຂອງຊຸມຊົນໃນຊົນນະບົດ.
- ສະແດງໃຫ້ເຫັນເຖິງເວລາ ແລະ ຫນ້າວຽກວຽກຂອງແມ່ຍິງໄດ້ປ່ຽນໄປແນວໃດເມື່ອປຽບທຽບໃສ່ຜູ້ຊາຍຢູ່ໃນທຸກຫມູ່ບ້ານ.

ໄດ້ມີການນຳໃຊ້ຂໍ້ມູນມືໜຶ່ງ ແລະ ຂໍ້ມູນມີສອງຈາກບັນດາເອກະສານຕ່າງໆຈາກຫລາຍຂະແໜງການ. ການເກັບກຳຂໍ້ມູນມືໜຶ່ງແມ່ນໄດ້ລົງໄປເກັບກຳກັບທ້ອງຖານຂອງໂຄງການ, ລວມທັງການສຶກສາພາກສະໜາມເປັນຈຳນວນຫລາຍຄັ້ງ. ໃນແຕ່ລະຫມູ່ບ້ານ, ໄດ້ມີການນຳໃຊ້ວິທີການສຳຫລວດ ແບບ ມີສ່ວນຮ່ວມໃນຫລາຍຮູບແບບດ້ວຍກັນ: ວິທີການປະເມີນຜົນແບບມີສ່ວນຮ່ວມ (Methodology for Participatory Assessment ຫລື MPA) (Dayal et al, 2000; WSP and IRC, 2003), ການປະເມີນຊົນນະບົດມີສ່ວນຮ່ວມແບບເລັ່ງລັດ (Participatory Rural Appraisal) (FAO, 1997; Mallek et al, 2002), ແລະ ການວິໄຈແບບດຳລົງຊີວິດ (Livelihood Analysis) (Wilde, 2001; IFAD, 2003) ໄດ້ນຳໃຊ້ເຂົ້າໃນງານວິໄຈ. ເຕັກນິກທີ່ໄດ້ໃຊ້ລວມມີ: ສຳພາດກຸ່ມຂໍ້ມູນຕົ້ນຕໍ, ສົນທະນານຳກຸ່ມເປົ້າໝາຍ, ສ້າງແຜນວາດທາງສັງຄົມ, ແລະ ການສຳຫລວດຄົວເຮືອນ. ນອກນັ້ນເຕັກນິກໃນແບບຄຸນະພາບ ອີກຫລາຍ ແບບເຊັ່ນ ການສັງເກດພາກ ສະໜາມ ແລະ ສອບຖາມໂດຍກົງກໍ່ໄດ້ຖືກນຳໃຊ້ເພື່ອກວດກາຄົ້ນຂໍ້ມູນທີ່ໄດ້ມາ.

ຕົວຢ່າງ ແລະ ການເກັບກຳຂໍ້ມູນພາກສະໜາມ

ບ້ານສາມບ້ານໄດ້ຖືກສູ່ມເອົາຈາກເກົ້າບ້ານທີ່ກຳລັງໄດ້ຮັບການຊ່ວຍເຫລືອຈາກໂຄງການ. ໃນສາມບ້ານນັ້ນ, ສອງບ້ານ, ຄື ບ້ານນາຍາງ ແລະ ບ້ານນ້ຳກຸ້ງໃຕ້, ແມ່ນໄດ້ຮັບການຊ່ວຍເຫລືອ ຈາກໂຄງການຕັ້ງແຕ່ເລີ່ມຕົ້ນ ໂຄງການ(1994). ສ່ວນບ້ານທິສາມ, ບ້ານນາສັບ, ເຂົ້າຮ່ວມໂຄງການໃນປີ 1999. ທັງສາມບ້ານນັ້ນຕັ້ງຢູ່ຫ່າງຈາກນະຄອນຫລວງວຽງຈັນ 22 ກິໂລແມັດຂຶ້ນໄປທິດ ເໜືອ ແລະ ຈາກນະ ຄອນຫລວງກໍ່ສາມາດເຂົ້າໄປເຖິງໄດ້ໂດຍໃຊ້ເສັ້ນທາງຫລວງເລກທີ 13 ເໜືອ.

ຜ່ານກິດຈະກຳແບບມີສ່ວນຮ່ວມທີ່ປະຕິບັດຮ່ວມກັນໃນແຕ່ລະບ້ານ, ຊາວບ້ານໄດ້ຈັດຖານະຄອບຄົວຂອງຕົນອອກ ເປັນສາມກຸ່ມເຊັ່ນ: ດີ, ບານກາງ ແລະ ຂາດແຄນ. ໃນແຕ່ລະຖານະ ແມ່ນຈຳແນກໂດຍອີງໃສ່ຄວາມກຸ້ມກິນຂອງແຕ່ລະຄົວເຮືອນ ແລະ ຊັບສິນອື່ນໆອັນລວມມີ ດິນ, ສັດລ້ຽງ, ແລະ ລາຍຮັບທາງທຸລະກິດຂອງຄອບຄົວ. ພາຍຫລັງຂັ້ນຕອນການແບ່ງກຸ່ມ ຖານະແລ້ວ, ໄດ້ມີການຈັດການສົນທະນາກັບຜູ້ຕາງໜ້າຄອບຄົວ ທີ່ນອນຢູ່ໃນແຕ່ລະຖານະ. ນອກຈາກນັ້ນ, ຊາວບ້ານທີ່ຢູ່ໃນແຕ່ລະຖານະຍັງໄດ້ຖືກສູ່ມເອົາເພື່ອມາສຳພາດກ່ຽວກັບສະພາບທາງດ້ານ ເສດຖະກິດ-ສັງຄົມຂອງຄອບຄົວຂອງຕົນເອງ. ເພື່ອປະເມີນເຖິງຄວາມສະເໝີພາບລະຫວ່າງຍິງ-ຊາຍ, ໄດ້ມີການຈັດຫມວດສົນທະນາແຍກກັນລະຫວ່າງເພດຍິງ ແລະ ເພດຊາຍ. ເພດຍິງ ແລະ ເພດຊາຍສ່ວນໃຫຍ່ທີ່ເຂົ້າຮ່ວມມີອາຍຸລະຫວ່າງ 20 ຫາ 70 ປີ.

ທີມງານເກັບກຳຂໍ້ມູນພາກສະໜາມ, ປະກອບມີ 5 ຄົນ ເຊິ່ງແຕ່ລະຄົນມີປະສົບການ ໃນການນຳໃຊ້ວິທີເກັບກຳຂໍ້ມູນແບບມີສ່ວນຮ່ວມ ແລະ ຍັງເປັນສະມາຊິກໃນທີມງານຂອງ MPA ແຫ່ງຊາດນຳອີກ. ທີມງານພາກສະໜາມໄດ້ມີການທົບທວນຄືນເຖິງວິທີແບບມີສ່ວນຮ່ວມ ແລະ ແບບສອບຖາມກ່ອນທີ່ຈະລິງເກັບກຳຂໍ້ມູນພາກສະໜາມ. ການເກັບກຳຂໍ້ມູນພາກສະໜາມໄດ້ປະຕິບັດໃນວັນທີ 5-25 ເດືອນສິງຫາ ປີ 2003. ນອກຈາກນັ້ນ, ທີມງານຍັງໄດ້ໄປລົງຕິດຕາມ ADSC ແລະ ໄດ້ທຳການສັງເກດພາກສະໜາມ ແລະ ສຳພາດແບບສ່ວນບຸກຄົນ ກັບຜູ້ທີ່ມີຂໍ້ມູນຕົ້ນຕໍເພື່ອກວດກາ ເຖິງຄວາມເປັນໄປໄດ້ ແລະ ຄວາມຖືກຕ້ອງຂອງຂໍ້ມູນທີ່ໄດ້ຮັບກ່ອນໜ້ານັ້ນ.

ຜົນຂອງການສຶກສາ ແລະ ການສົນທະນາ

ການນຳໃຊ້ການບໍລິການຂອງ ໂຄງການໂດຍຊາວບ້ານ ແລະ ຖານະເສດຖະກິດ-ສັງຄົມ

ການເຂົ້າເຖິງການບໍລິການທີ່ສະໜອງໂດຍໂຄງການໄດ້ກຳນົດໂດຍລະດັບຂອງການມີສ່ວນຮ່ວມຂອງຊາວບ້ານ ທີ່ມີຕໍ່ກິດຈະກຳຕ່າງໆຂອງໂຄງການ. ການເຂົ້າຮ່ວມແມ່ນເກີດມາຈາກການຊຸກຍູ້ໂດຍກົງຈາກໂຄງການ ຫລື ຈາກຄວາມຕື່ນຕົວຂອງຊາວບ້ານເອງ. ການສຶກສາໄດ້ສະແດງໃຫ້ເຫັນວ່າ ໃນສາມບ້ານທີ່ໄດ້ສຶກສານັ້ນ ບໍ່ມີຊຸມຊົນໃດທີ່ໄດ້ນຳໃຊ້ການບໍລິການທັງຫມົດຂອງໂຄງການຢ່າງເຕັມເມັດເຕັມໜ່ວຍ 100%. ການໃຫ້ບໍລິການລວມມີ ຊົນລະປະທານ, ການຝຶກອົບຮົມ, ການກູ້ຢືມຜົນຜະລິດກະສິກຳ (ເບ້ຍໄມ້, ລູກປາ, ໄກ່ ແລະ ອື່ນໆ). ກອງທຶນກູ້ຢືມແບບຫມູນວຽນ, ຫນອງປາ, ບັບປຸງລະບົບນ້ຳປະປາ ແລະ ອື່ນໆ. ລະດັບການນຳໃຊ້ໂດຍລວມຂອງບ້ານນາຍາງ, ບ້ານນ້ຳກຸ້ງໃຕ້

ແລະ ບ້ານນາສັບແມ່ນ 78.2%, 62.9% ແລະ 48.8% ຕາມລຳດັບ.

ການນຳໃຊ້ການບໍລິການທີ່ສະໜອງໂດຍໂຄງການຍັງແຕກຕ່າງກັນໃນແຕ່ລະກຸ່ມຖານະ. ໃນທັງສາມບ້ານ, ຄອບຄົວທີ່ມີຖານະດີ ແລະ ປານກາງໄດ້ຊົມໃຊ້ຜົນປະໂຫຍດ ຈາກໂຄງການຫລາຍຢ່າງກວ່າຄອບຄົວທີ່ຂາດເຂີນ. ໂດຍສະເພາະແມ່ນໃນບ້ານນາຍາງ, ອັດຕາການເຂົ້າເຖິງແມ່ນ 100%, 85% ແລະ 10% ສຳລັບຄອບຄົວຖານະດີ, ປານກາງ ແລະ ຂາດເຂີນຕາມລຳດັບ (ເສັ້ນສະແດງ 1). ຜົນໄດ້ຮັບໃນບ້ານນ້ຳກຽງໃຕ້ກໍ່ແມ່ນຄ້າຍຄືກັນ, ຄອບຄົວທີ່ຂາດເຂີນ ສາມາດ ຊົມໃຊ້ການບໍລິການຂອງໂຄງການໄດ້ໜ້ອຍກວ່າຄອບຄົວທີ່ມີຖານະປານກາງ ແລະ ດີ.

ເສັ້ນສະແດງ 1: ການນຳໃຊ້ການໃຫ້ບໍລິການຂອງໂຄງການ ຂອງແຕ່ລະກຸ່ມເສດຖະກິດ- ສັງຄົມ

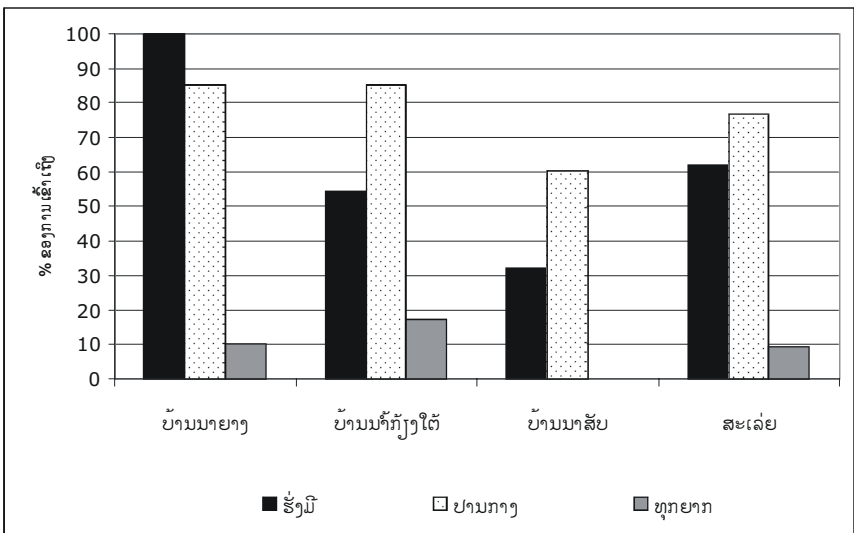

ເສດຖະກິດຄົວເຮືອນ

ໃນອະດີດ, ຄ້າຍຄືກັນກັບບ້ານອື່ນໃນເຂດຊົນນະບົດຂອງລາວ, ການປູກຝັງເພື່ອບໍລິໂພກເປັນສິ່ງທີ່ສາມບ້ານນີ້ໄດ້ປະຕິບັດກັນມາ. ເຂົ້າ ແລະ ຜັກເກືອບທັງໝົດທີ່ຜະລິດໄດ້ແມ່ນໃຊ້ບໍລິໂພກໃນຄອບຄົວ. ເຄື່ອງມືການຜະລິດແບບປະຖົມປະຖານເຊັ່ນ ຈີກດ້າມໄມ້, ມີດ, ຊໍ່ວານ ແລະ ສັດລາກແກ່ແມ່ນ ໄດ້ຖືກນຳໃຊ້ເຂົ້າໃນການຜະລິດໂດຍທົ່ວໄປ. ນັບແຕ່ຊຸມປີ 1990 ເປັນຕົ້ນມາ, ໄດ້ມີການປ່ຽນແປງ ອັນສຳຄັນໃນລະບົບການຜະລິດຂອງສາມບ້ານນີ້. ບັນດາຄອບຄົວທີ່ມີຖານະດີໄດ້ເລີ່ມລົງທຶນຊື້ເຄື່ອງຈັກ ທີ່ໃຊ້ໃນການຜະລິດເຊັ່ນ ລົດໂຖນາເດີນຕາມ. ຜົນຈາກການສຳຫລວດ ຄອບຄົວໄດ້ສະແດງໃຫ້ເຫັນວ່າ ທຸກຄອບຄົວທີ່ຖືກຈັດປະເພດເປັນຖານະ 'ດີ', ແລະ ເກືອບ ທຸກຄອບຄົວທີ່ຢູ່ໃນປະເພດ 'ປານກາງ', ມີລົດໂຖນາເດີນຕາມຢ່າງ ໜ້ອຍໜຶ່ງຄັນ. ກົງກັນຂ້າມ, ຄອບຄົວ

ທີ່ຂາດເຂີນຍັງຄົງໃຊ້ເຄື່ອງມືແບບປະຖົມປະຖານ ເນື່ອງຈາກວ່າພວກເຂົາບໍ່ມີເງິນພໍທີ່ຈະຊື້ເຄື່ອງກົມຈັກ. ພຶດທີ່ບູກຫລາຍກ່ວາຫມູ່ໃນສາມບ້ານນັ້ນແມ່ນເຂົ້າ ແລະ ພວກເຂົາຍັງບູກພືດ ຜັກຫລາຍຊະນິດເປັນພືດສຳຮອງ. ການລ້ຽງສັດກໍ່ເປັນສິ່ງທີ່ສາມາດບັບປຸງຖານະເສດຖະກິດຂອງຄອບຄົວທີ່ຢູ່ໃນເຂດນີ້.

ຊາວບ້ານຍັງໄດ້ເຮັດວຽກອື່ນນອກເໜືອຈາກການສຶກຳເຊັ່ນ: ທຸລະກິດຄອບຄົວ, ການເຮັດເຄື່ອງຫັດຖະກຳ, ແລະ ການຮັບຈ້າງໃຊ້ແຮງງານ. ເຖິງຢ່າງນັ້ນກໍ່ຕາມ, ບໍ່ໄດ້ມີຂໍ້ມູນເບື້ອງຕົ້ນ (ຂໍ້ມູນກ່ອນທີ່ຈະມີໂຄງການ) ເພື່ອທີ່ຈະປຽບທຽບການປ່ຽນແປງຂອງລາຍຮັບທີ່ໄດ້ມາຈາກໜ້າວຽກເຫລົ່ານັ້ນໃນໄລຍະກ່ອນ ແລະ ຫລັງໂຄງການຂອງແຕ່ລະຖານະຄອບຄົວ. ຊາວບ້ານຫລາຍໆຄົນໃຫ້ສຳພາດວ່າກ່ອນທີ່ຈະມີໂຄງການ ໂອກາດທີ່ຈະມີລາຍໄດ້ເພີ່ມນອກຈາກການເຮັດນາແມ່ນມີໜ້ອຍ ຍ້ອນຂອດຈຳກັດຂອງໂຄງລ່າງພື້ນຖານ ແລະ ການໃຊ້ຊີວິດແບບດັ້ງເດີມ ທີ່ເນັ້ນໃສ່ການລ້ຽງຊີບແບບພໍຢູ່ພຶກ. ຊາວບ້ານສ່ວນໃຫຍ່ແມ່ນອີງໃສ່ແຮງງານຂອງຄອບຄົວຕົນເອງເປັນຫລັກ, ແລະ ມີການຊ່ວຍເຫລືອເຊິ່ງກັນ ແລະ ກັນ ໃນລະດູການຜະລິດ. ນອກຈາກນັ້ນ, ວຽກງານຫັດຖະກຳຍັງ ບໍ່ທັນເປັນທີ່ນິຍົມຍ້ອນອຸປະສັກດ້ານການຕະຫລາດ. ດັ່ງນັ້ນ, ມັນສາມາດປະເມີນໄດ້ວ່າ ລາຍຮັບເສີມນອກເໜືອຈາກການເຮັດກະສິກຳແລ້ວ ແມ່ນມີໜ້ອຍໃນຊ່ວງກ່ອນທີ່ຈະມີໂຄງການ.

ໃນໄລຍະທີ່ທຳການສຳຫລວດພາກສະໜາມໃນປີ 2003 ນີ້, ໄດ້ມີທຸລະກິດຂອງຄອບຄົວຫລາຍໆປະເພດປະກົດຂຶ້ນຊຶ່ງລວມມີ ການແລ່ນລົດໂດຍສານແບບລົດຕູ້ໄປຮັບ-ສົ່ງນັກຮຽນ, ຜະລິດນ້ຳກ້ອນ, ຮ້ານຂາຍເຄື່ອງຍ່ອຍ ແລະ ອື່ນໆ. ທຸລະກິດເຫລົ່ານີ້ແມ່ນດຳເນີນໂດຍຄອບຄົວ ທີ່ມີຖານະດີ ແລະ ປານກາງ. ໃນນັ້ນ ບາງຄອບຄົວກໍ່ແມ່ນໄດ້ຊົມໃຊ້ຜົນປະໂຫຍດ ທີ່ໄດ້ຮັບຈາກໂຄງການ. ຕົວຢ່າງ, ທຸລະກິດເຮັດນ້ຳກ້ອນແມ່ນໄດ້ໃຊ້ນ້ຳສະອາດຈາກນ້ຳບາ ດານທີ່ສະໜອງໂດຍໂຄງການ.

ໂດຍທົ່ວໄປແລ້ວ, ລາຍຮັບທັງໝົດຂອງແຕ່ລະຄອບຄົວໃນໄລຍະສິບປີຜ່ານມາແມ່ນເພີ່ມຂຶ້ນໃນແຕ່ລະຖານະ ເສດຖະກິດ-ສິງຄົມ (ເສັ້ນສະແດງ 2) ຍົກເວັ້ນຖານະຄອບຄົວປານກາງ ຂອງບ້ານນາຍາງ. ອີງຕາມການບອກເລົ່າຂອງຊາວບ້ານ, ໄວໜຸ່ມຫລາຍຄົນໃນກຸ່ມຖານະປານກາງໄດ້ຍ້າຍເຂົ້າໄປໃນຕົວເມືອງ ເພື່ອໄປຮຽນຫນັງສື ແລະ ຊອກວຽກເຮັດງານທຳ ຊຶ່ງສົ່ງຜົນໃຫ້ຜົນຜະລິດເຂົ້ານາຂອງຄອບຄົວເຫລົ່ານີ້ ຖືກຫລຸດລົງທຽບກັບບັນດາຊຸມປີຜ່ານມາ. ສ່ວນຄອບຄົວອື່ນ, ລາຍຮັບໄດ້ມາຈາກຜົນຜະລິດກະສິກຳເພີ່ມຂຶ້ນ ຫລື ຢ່າງໜ້ອຍເທົ່າເດີມ. ຍັງມີລາຍຮັບອື່ນໆນອກເໜືອຈາກວຽກງານກະສິກຳ, ຕົ້ນຕໍແມ່ນຍ້ອນພາຍຫລັງທີ່ໂຄງການເຂົ້າມາ, ຕ້ອງກ່າວຄຳຂອບໃຈຕໍ່ກັບການລົງທຶນຂອງໂຄງການໃສ່ໂຄງລ່າງພື້ນຖານ.

ການສຶກສາຄັ້ງນີ້ຍັງລະບຸໃຫ້ເຫັນເຖິງຄວາມແຕກຕ່າງ ທີ່ຂ້ອນຂ້າງຫລາຍລະຫວ່າງຫມວດທີ່ມີຖານະດີ, ປານກາງ ແລະ ຂາດເຂີນ (ເສັ້ນສະແດງ 2). ໃນປີ 2003, ຫມວດທີ່ມີຖານະດີ (ສະເລ່ຍທັງສາມບ້ານ) ມີລາຍຮັບຫລາຍກ່ວາຫມວດທີ່ມີຖານະຂາດເຂີນເກືອບແປດເທົ່າ (ສະເລ່ຍໃນສອງບ້ານ). ຫມວດທີ່ມີຖານະປານກາງ (ສະເລ່ຍໃນສາມບ້ານ) ມີລາຍໄດ້ຫລາຍກ່ວາຫມວດທີ່ຖານະຂາດເຂີນເກືອບສາມເທົ່າ. ຜົນຂອງການສຶກສາສະແດງໃຫ້ເຫັນວ່າ ຄອບຄົວທີ່ມີດິນ ແລະ ຖານະການ

ເງິນທີ່ຫມັ້ນຄົງ ໄດ້ຊົມໃຊ້ການບໍລິການຕ່າງໆຂອງໂຄງການຫລາຍກ່ວາຫມວດອື່ນ. ສ່ວນຫມວດທີ່ມີຖານະຂາດເຂີນ ທີ່ບໍ່ມີເນື້ອທີ່ດິນ ແລະ ຫລັກຊັບອື່ນແມ່ນມີລາຍຮັບຫລຸດລົ້ນຫມວດທີ່ມີຖານະດີ ແລະ ປານກາງ ຂ້ອນຂ້າງຫລາຍ.

ເສັ້ນສະແດງ 2: ສະເລ່ຍລາຍຮັບທັງຫມົດຂອງຄົວເຮືອນອີງຕາມຖານະເສດຖະກິດ-ສັງຄົມ

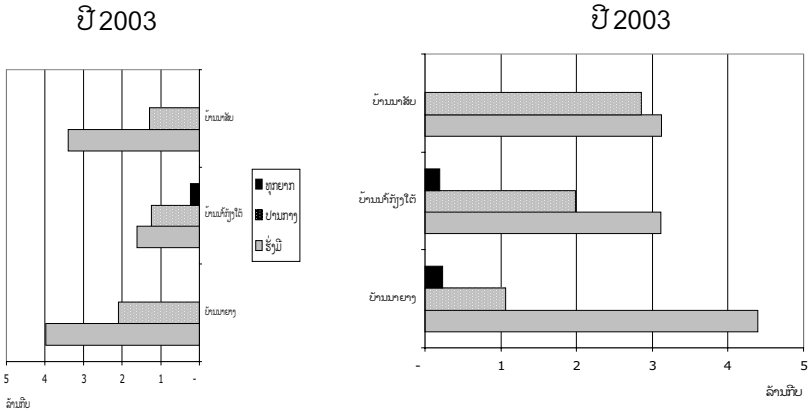

* ມູນຄ່າທາງການເງິນທີ່ໄດ້ຖືກດັດປັບຕາມດັດຊະນີການເພີ່ມຂຶ້ນແບບກ້າວກະໂດດຂອງລາຄາການ ຊົມໃຊ້ໃນໄລຍະຍະສັບປີ

ການແບ່ງວຽກງານຕາມເພດ ແລະ ການແບ່ງເວລາ

ຈຸດເລີ່ມຕົ້ນກ່ຽວກັບແນວຄວາມຄິດກ່ຽວກັບຄວາມສະເໝີພາບທາງເພດ ແມ່ນການແບ່ງປັນວຽກລະຫວ່າງເພດຍິງ ແລະ ເພດຊາຍ (FAO, 1997). ໃນກຸ່ມສົນທະນາເລື່ອງບົດ ບາດຍິງ-ຊາຍ, ຜູ້ຍິງ ແລະ ຜູ້ຊາຍ ໄດ້ບັນທຶກຈຳນວນຊົ່ວໂມງທີ່ພວກເຂົາໃຊ້ເຂົ້າໃນການປະຕິບັດກິດຈະກຳປະຈຳວັນ, ບໍ່ວ່າ ຈະເປັນ ວຽກງານຜະລິດ ຫລື ວຽກບ້ານ ໃນໄລຍະກ່ອນ ແລະ ຫລັງການດຳເນີນໂຄງການ (1993 ແລະ 2003). ວຽກງານການຜະລິດແມ່ນຫມາຍເຖິງກິດຈະກຳທີ່ສ້າງລາຍຮັບ, ລວມທັງການປູກຝັງທີ່ພໍຢູ່ ພໍກິນ. ວຽກບ້ານງານເຮືອນປະກອບມີການລ້ຽງລູກ ແລະ ວຽກອື່ນໆ ໃນເຮືອນ. ກິດຈະກຳຍາມຫວ່າງ/ການພັກຜ່ອນ, ການນອນ, ການໂອ້ລົມກັນ ແລະ ການມ່ວນຊື່ນບັນ ເທິງແມ່ນບໍ່ໄດ້ຖືກລວມເຂົ້າໃນການສຳຫລວດນີ້.

ການສຶກສາຍັງໄດ້ພົບວ່າ ກິດຈະກຳຂອງຜູ້ຍິງ ແລະ ຜູ້ຊາຍ ແມ່ນບໍ່ມີຄວາມແຕກຕ່າງກັນປານໃດ ໃນຂົງເຂດວຽກງານການຜະລິດ, ໂດຍສະເພາະແມ່ນການເຮັດສວນເຮັດນາ (ຕາຕະລາງ 1), ເຖິງແມ່ນວ່າວຽກງານຕົວຈິງຂອງຜູ້ຍິງ ແລະ ຜູ້ຊາຍ ສ່ວນໃຫຍ່ແມ່ນແຕກຕ່າງກັນອອກໄປ. ສັດລ້ຽງຂະຫນາດນ້ອຍເຊັ່ນ ຫມູດຳ, ເປັດ ແລະ ໂກ່ແມ່ນແມ່ຍິງເປັນຜູ້ລ້ຽງ. ສັດລ້ຽງເຫລົ່ານີ້ ແມ່ນລ້ຽງ

ເພື່ອບໍລິໂພກພາຍໃນຄອບຄົວ, ແລະ ເມື່ອເວລາທີ່ຕ້ອງການເງິນແມ່ຍິງກໍ່ສາມາດ ຂາຍພວກມັນໄດ້. ສ່ວນຜູ້ຊາຍມີໜ້າທີ່ຮັບຜິດຊອບໃນການລ້ຽງສັດໃຫຍ່ເຊັ່ນ ງົວ ແລະ ຄວາຍ. ເກືອບວ່າວຽກບ້ານ ງານເຮືອນທັງໝົດແມ່ນແມ່ຍິງເປັນຄົນເຮັດ. ນອກຈາກວຽກງານປະເພດທີ່ໄປແລ້ວ, ຜູ້ຊາຍ ປະກອບສ່ວນເຂົ້າໃນວຽກສ້ອມແປງເຮືອຊານ. ໃນກິດຈະກຳທີ່ສ້າງລາຍໄດ້ ບາງປະເພດເຊັ່ນ ການຜະລິດ ເຄື່ອງຫັດຖະກຳ, ແມ່ຍິງ ແລະ ຜູ້ຊາຍແມ່ນມີບົດບາດທີ່ຄ້າຍຄືກັນ.

ຕາຕະລາງ 1: ການແບ່ງປັນວຽກງານຂອງແມ່ຍິງ ແລະ ຜູ້ຊາຍ

	ໜ້າວຽກ	ຍິງ	ຊາຍ	ທັງຍິງ ແລະ ຊາຍ
ວຽກງານປູກຝັງ	ກະກຽມໜ້າດິນ			
	ໄຖນາ			
	ຕົກກ້າ			
	ດຳນາ			
	ເສຍຫຍ້າ			
	ໃສ່ຝຸ່ນ			
	ເກັບກຸ່ວ			
ລ້ຽງສັດນ້ອຍ	ຕິເຂົ້າ/ຟາດເຂົ້າ			
	ຂົນເຂົ້າຂົນເລົ້າ			
	ເກືອສັດ			
ລ້ຽງສັດ	ຊອກຫາອາຫານໃຫ້ສັດ			
	ໃຫ້ນ້ຳ			
	ໃຫ້ອາຫານ			
ວຽກບ້ານງານເຮືອນ	ຊອກຫາອາຫານໃຫ້ສັດ			
	ຕ້ອນສັດລ້ຽງ			
	ແຕ່ງກິນ			
	ຕັກນ້ຳ			
	ປັດກວາດເຮືອນຊານ			
	ຊັກເຄື່ອງ			
	ເຮັດສວນ			
ຈິດຈະກຳອື່ນໆທີ່ສ້າງລາຍຮັບ	ລ້ຽງລູກ			
	ວຽກງານສ້ອມແປງ			
	ວຽກງານຫັດຖະກຳ			
	ຮັບຈ້າງ ເກັບເຄື່ອງປ່າຂອງດົງ			

ໃນໄລຍະສິບປີຂອງການດຳເນີນໂຄງການ, ວຽກງານທີ່ຮັບຜິດຊອບໂດຍທັງຜູ້ຍິງ ແລະ ຜູ້ຊາຍ ໄດ້ຫລຸດລົງ (ຮູບສະແດງ 3). ຊົ່ວໂມງເຮັດວຽກທັງໝົດຂອງຜູ້ຊາຍຫລຸດລົງຈາກ 14.3 ຊົ່ວໂມງໃນປີ 1993 ມາເປັນ 11 ຊົ່ວໂມງໃນປີ 2003. ຈຳນວນຊົ່ວໂມງເຮັດວຽກຂອງແມ່ຍິງຫລຸດລົງຈາກ 14.7 ຊົ່ວໂມງໃນປີ 1993 ມາເປັນ 13.7 ຊົ່ວໂມງໃນປີ 2003. ເປັນທີ່ສັງເກດເຫັນວ່າ ຄວາມແຕກຕ່າງຂອງຊົ່ວໂມງເຮັດວຽກໃນແຕ່ລະມື້ຂອງແມ່ຍິງ ແລະ ຜູ້ຊາຍເພີ່ມຂຶ້ນໃນຊ່ວງໄລຍະສິບປີດັ່ງກ່າວ ເຊິ່ງໜ້າວຽກຂອງຜູ້ຍິງຫລຸດລົງພຽງແຕ່ ຫນ້ອຍດຽວ ເທົ່ານັ້ນ.

ເສັ້ນສະແດງ 3: ຊົ່ວໂມງເຮັດວຽກຂອງແມ່ຍິງ ແລະ ຜູ້ຊາຍ

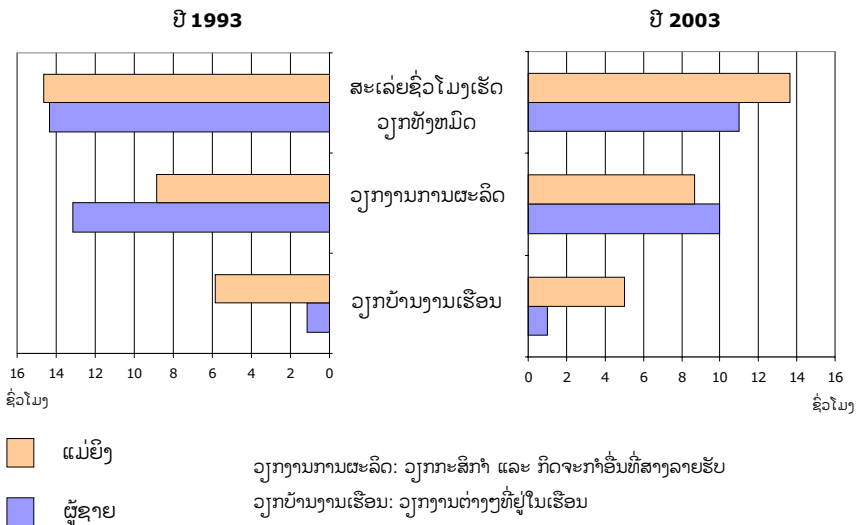

ໜ້າວຽກການຜະລິດທີ່ແມ່ຍິງເຮັດແມ່ນບໍ່ໄດ້ມີການປ່ຽນແປງຫລາຍປານໃດ (8.8 ຊົ່ວໂມງໃນປີ 1993 ແລະ 8.7 ຊົ່ວໂມງໃນປີ 2003) ໃນຊ່ວງໄລຍະສິບປີທີ່ຖືກຄົ້ນຄ້ວາ, ໃນຂະນະທີ່ໜ້າວຽກການຜະລິດ ຂອງຜູ້ຊາຍຫລຸດລົງເກືອບສາມຊົ່ວໂມງ (13.2 ຊົ່ວໂມງ ໃນປີ 1993 ແລະ 10 ຊົ່ວໂມງໃນປີ 2003). ຜົນຄົ້ນຄ້ວາຄັ້ງນີ້ໄດ້ຊີ້ໃຫ້ເຫັນວ່າ ການນຳໃຊ້ເຄື່ອງມືການຜະລິດທີ່ເປັນເຄື່ອງກົນຈັກນັ້ນ ນັບຕັ້ງແຕ່ເລີ່ມຕົ້ນນຳໃຊ້ຈົນມາຮອດປະຈຸບັນ ແມ່ນນອນຢູ່ໃນກອບວຽກງານຂອງຜູ້ຊາຍ, ຕົວຢ່າງ ການໃຊ້ລົດໄຖເພື່ອກະກຽມດິນ, ໃນຂະນະທີ່ແມ່ຍິງຍັງຄົງໃຊ້ແຮງງານຂອງຕົນເອງໃນການປັກດຳ. ການສົ່ງເສີມປູກພືດສຳຮອງອາດ ຈະເປັນການເພີ່ມຄວາມແຕກຕ່າງໃນຊົ່ວໂມງເຮັດວຽກຂອງແມ່ຍິງ ແລະ ຜູ້ຊາຍໃຫ້ຫລາຍຂຶ້ນ

ໃນໄລຍະສິບປີຂອງບົດຄົ້ນຄ້ວາ, ບໍ່ໄດ້ມີການຄົ້ນພົບ ແລະ ບັນທຶກເຖິງການປ່ຽນແປງ ທີ່ສຳຄັນໃນວຽກບ້ານງານເຮືອນຂອງແມ່ຍິງ ແລະ ຜູ້ຊາຍ. ການປະກອບສ່ວນ ຂອງຜູ້ຊາຍໃນວຽກເຮືອນ ຊານແມ່ນຂ້ອນຂ້າງມີໜ້ອຍແຕ່ໃດມາແລ້ວ (1.2 ຊົ່ວໂມງໃນປີ 1993 ແລະ 1 ຊົ່ວໂມງໃນປີ 2003).

ເຖິງວ່າວຽກງານປະຈຳວັນໃນເຮືອນທີ່ຮັບຜິດຊອບໂດຍແມ່ຍິງຈະຫລຸດລົງພຽງແຕ່ເລັກນ້ອຍກໍຕາມ (5.8 ຊົ່ວໂມງ ໃນປີ 1993 ແລະ 5 ຊົ່ວໂມງໃນປີ 2003), ແຕ່ແມ່ຍິງຍັງຄົງເຮັດວຽກ ຫລາຍຊົ່ວໂມງກວ່າຜູ້ຊາຍ, ຜູ້ຊາຍຈຶ່ງມີເວລາຫວ່າງຫລາຍກວ່າໃນການ ປະກອບສ່ວນໃສ່ວຽກງານຂອງຊຸມຊົນ. ໃນທາງກົງກັນຂ້າມ, ແມ່ຍິງຊຳພັດຍັງຄົງຕິດພັນກັບວຽກເຮືອນຊານ, ເຮັດໃຫ້ພວກເຂົາມີເວລາຫວ່າງຫນ້ອຍທີ່ຈະມີສ່ວນຮ່ວມໃນວຽກງານລວມຂອງຊຸມຊົນ ຫລື ຍາມຫວ່າງທີ່ເປັນການພັກຜ່ອນຂອງພວກເຂົາເອງ. ຜົນຄົ້ນພົບນີ້ໄດ້ກົງກັບການສຶກສາທີ່ໄດ້ລະບຸໃນ ເອກະສານຂອງ Henderson ແລະ ເພື່ອນຮ່ວມງານທ່ານອື່ນໆ (1995) ທີ່ໄດ້ສະຫລຸບໄວ້ວ່າ “ແມ່ຍິງໃນເຂດຊົນນະບົດ ໃນຫລາຍໆ ຂົງເຂດຂອງບັນດາປະເທດໂລກທີສາມ ເຮັດວຽກຫລາຍກວ່າສາມີຂອງພວກເຂົາ ແລະ ມີເວລາ ສ່ວນຕົວຫລື ພັກຜ່ອນທີ່ຫນ້ອຍກວ່າ”

ສະຫລຸບ

ການສຶກສາຄັ້ງນີ້ໄດ້ຈຳແນກໃຫ້ເຫັນເຖິງສອງກໍລະນີຂອງຄວາມບໍ່ສະເໝີພາບ ທາງເພດ ແລະ ຄວາມແຕກຕ່າງທາງດ້ານເສດຖະກິດ-ສັງຄົມ ໃນການຈັດຕັ້ງປະຕິບັດໃນໂຄງການ ADSC. ອັນທີໜຶ່ງ, ເຖິງວ່າໂຄງ ການຈະປະກອບສ່ວນ ຢ່າງໃຫຍ່ຫລວງ ໃສ່ການປັບປຸງມາດ ຖານການດຳລົງຊີວິດຂອງປະຊາຊົນ ໂດຍຜ່ານການບໍລິການຫລາຍຢ່າງ, ແຕ່ຄວາມແຕກຕ່າງກັນຈາກການແຈກຢາຍຜົນປະໂຫຍດດັ່ງກ່າວເພື່ອປັບປຸງມາດຖານການດຳລົງຊີວິດໃຫ້ດີຂຶ້ນນັ້ນແມ່ນເຫັນ ໄດ້ໃນຫມວດທີ່ມີຖານະ ເສດຖະກິດສັງຄົມຕ່າງກັນ. ຫມວດທີ່ມີຖານະລາຍຮັບດີ ແລະ ປານກາງສາມາດ ນຳໃຊ້ການບໍລິການ ຂອງໂຄງການ ໄດ້ຫລາຍກວ່າຫມວດທີ່ມີລາຍຮັບຕ່ຳ (ຂາດເຂີນ) ທີ່ມີຊັບ ພະຍາກອນຈຳກັດ. ໃນອະນາຄົດ, ເພື່ອທີ່ຈະຫລຸດຜ່ອນຄວາມ ແຕກຕ່າງທາງດ້ານເສດ ຖະກິດ ໃນຫມູ່ປະຊາຊົນ, ທາງໂຄງ ການພັດທະນາ, ຄວນໃຫ້ຄວາມເອົາໃຈໃສ່ພິເສດໃສ່ກິດ ຈະກຳການ ສ້າງລາຍໄດ້ ທີ່ບໍ່ໄດ້ອີງໃສ່ປັດໄຈ ຂອງກຳມະສິດຖືຄອງທີ່ດິນເຊັ່ນ ການຕ່ຳຫູກ ແລະ ຫັດຖະກຳຈັກ ສານ. ຖ້າກິດຈະກຳເຫລົ່ານີ້ເລັ່ງ ໃສ່ຊ່ວຍເຫລືອຄອບຄົວທີ່ຂາດເຂີນ, ທາງໂຄງການຄວນພິຈາລະນາເຖິງຂອບບັນເທົາ ແລະ ແກ້ໄຂບັນຫາຄວາມທຸກຈົນໃນຫມວດທີ່ມີຖານະຂາດເຂີນ. ການສະໜອງ ສິນເຊື່ອຂະຫນາດນ້ອຍໃຫ້ແກ່ ຄອບຄົວທີ່ຍາກຈົນ ກໍ່ເປັນອີກທາງເລືອກໜຶ່ງ, ຊຶ່ງມັນສາມາດຊ່ວຍ ໃຫ້ມີການຫັນປຸງການລ້ຽງສັດ ເພື່ອບໍລິໂພກ ໃຫ້ເປັນການລ້ຽງເພື່ອເປັນສິນຄ້າ.

ໃນບັນຫາທີ່ສອງກໍ່ແມ່ນເມື່ອລາຍຮັບເພີ່ມຂຶ້ນ, ຈຳນວນໜ້າວຽກຫລຸດລົງຫລາຍຈາກເມື່ອກ່ອນເຊັ່ນ, ຈຳນວນ ຊົ່ວໂມງເຮັດວຽກສະເລ່ຍໃນມື້ໜຶ່ງຂອງຜູ້ຊາຍຫລຸດລົງ 23.3%, ປຸງທຽບໃສ່ຊົ່ວໂມງເຮັດວຽກຂອງແມ່ຍິງທີ່ ຫລຸດລົງພຽງແຕ່ 6.8%, ຊຶ່ງໄດ້ສົ່ງຜົນໃຫ້ແມ່ຍິງຍັງສືບຕໍ່ເຮັດວຽກຫລາຍຊົ່ວໂມງກວ່າຜູ້ຊາຍ. ປະເດັ່ນຄວາມສະເໝີພາບລະຫວ່າງຍິງ-ຊາຍ ຖືວ່າເປັນປະເດັ່ນທີ່ສຳຄັນໃນວຽກງານການພັດທະນາ, ແບບວິທີການປະຕິບັດທີ່ແທດເຫມາະແມ່ນມີຄວາມຈຳເປັນ ເພື່ອຫລຸດຜ່ອນ ການແບກຫາຍຂອງແມ່ຍິງ ແລະ ທັງ ເປັນການເປີດໂອກາດໃຫ້ພວກເຂົາ ໃນການປະກອບສ່ວນເຂົ້າໃນການພັດທະນາຜົນ ເພື່ອຊ່ວຍສ້າງລາຍຮັບໃຫ້ຄອບຄົວ ແລະ ກິດຈະກຳການຈັດການຊຸມຊົນ. ຕໍ່ກັບບັນຫານີ້, ໂຄງການແມ່ນຍັງບໍ່ທັນກ້າວໄປເຖິງການດັດແກ້ ແລະ ແບ່ງເບົາການແບກຫາຍໜ້າວຽກທີ່ບໍ່ສະເໝີພາບກັນລະຫວ່າງເພດຍິງ ແລະ ເພດຊາຍທີ່ໄດ້ປະຕິບັດມາແຕ່ດົນນານແລ້ວ

ໃນຊຸມຊົນລາວ ເຫຼົ່ານີ້ເທື່ອ.

ພ້ອມນີ້, ພວກຂ້າພະເຈົ້າຢາກນະນຳວ່າ, ຂັ້ນຕອນທັງໝົດຂອງການປະຕິບັດໂຄງການ ຄວນໃຫ້ມີ ມີສ່ວນຮ່ວມຂອງປະຊາຊົນທີ່ເປັນຕົວແທນໃຫ້ທຸກເພດໄວ ແລະ ທຸກໝວດຖານະເສດຖະກິດ-ສັງຄົມ ເພື່ອການພັດທະນາດັ່ງກ່າວຈະຮັບປະກັນໄດ້ເຖິງຄວາມສະເໝີພາບເທົ່າທຽມກັນ ໃນການທີ່ຈະເຂົ້າ ເຖິງການຊ່ວຍເຫຼືອ ແລະ ການທີ່ຈະໄດ້ຮັບຜົນປະໂຫຍດຢ່າງທົ່ວໜ້າຈາກໂຄງການ.

ກ່ຽວກັບຜູ້ຂຽນ

ສີສະຫວັນ ພານຸວົງ (sisavanh_p@yahoo.com) ເປັນນັກຄົ້ນຄ້ວາ ແລະ Masaaki Yamada (masaakiy@cc.tuat.ac.jp) ເປັນຜູ້ຊ່ວຍສາດສະດາຈານຢູ່ຄະນະວິທະຍາສາດສິ່ງແວດລ້ອມ ແລະ ກະສິກຳ, ມະຫາວິທະຍາໄລ Tokyo University of Agriculture and Technology. ຜູ້ຂຽນ ທັງສອງຢາກຂໍຂອບໃຈພະນັກງານຂອງໂຄງການ ADSC ສຳລັບການສະໜັບສະໜູນ ແລະ ການ ຮ່ວມມື, ແລະ ຂອບໃຈທິມງານຂອງຜູ້ເກັບກຳຂໍ້ມູນສຳລັບຄວາມຕັ້ງອີກຕັ້ງໃຈ ແລະ ຄວາມກະຕືລື ລົ້ນຂອງພວກເຂົາໃນການເຮັດວຽກພາກສະໜາມ. ຄຳຂອບໃຈຍັງສິ່ງໄປສູ່ປະຊາ ຊົນບ້ານນາຍາງ, ບ້ານນ້ຳກຽງໄຕ້ ແລະ ບ້ານນາສັບ, ເຖິງວ່າພວກເຂົາຈະມີວຽກງານຢ່າງ ຫລວງຫລາຍ ແຕ່ກໍ່ສະຫລະ ເວລາອັນມີຄ່າເພື່ອມາເຮັດວຽກກັບພວກຂ້າພະເຈົ້າຫລາຍມື້ ເພື່ອທີ່ຈະ ເພີ່ມພູນ ແລະ ເສີມສ້າງຄວາມ ຮູ້ຂອງພວກເຮົາກ່ຽວກັບຊຸມຊົນຂອງພວກເຂົາ ແລະ ກ່ຽວກັບໂຄງການ ແລະ ຜົນກະທົບ ຂອງ ໂຄງການທີ່ມີຕໍ່ຊີວິດ ຂອງພວກເຂົາ. ພວກເຮົາຂໍສະແດງຄວາມຮູ້ບຸນຄຸນຕໍ່ກັບຄຳແນະນຳໃນ ການ ຂຽນບົດຂອງທ່ານ ດຣ. Donald I. Flickinger ຢູ່ NOAA, ປະເທດອາເມລິກາ.

ເອກະສານອ້າງອີງ

- ADB. 2001. Country Economic Review: Lao People's Democratic Republic. Asian Development Bank. Vientiane.
- Ahmed, M. R. & J. G. Laarman. 2000. "Gender Equity in Social Forestry Programs in Bangladesh." Human Ecology 28(3): 18.
- CPC. 2003. The National Poverty Eradication Programme: A Comprehensive Approach to Growth and Development. Committee for Planning and Cooperation. Vientiane.
- Dayal, R. et al. 2000. Methodology for Participatory Assessments with Communities, Institutions and Policy Makers. World Bank and International Water and Sanitation Centre. Washington, D.C.
- FAO. 1997. Gender and Participation in Agricultural Development Planning: Key Issues from Ten Case Studies. Food and Agriculture Organisation of the United Nations. Rome.
- IFAD. 2000. Methods for Monitoring and Evaluation - Managing for Impact in Rural Development. International Fund for Agricultural Development.
- Henderson, H. K. & E. Hansen. 1995. Gender and Agricultural Development: Surveying the Field. University of Arizona Press / TUASON.
- Mallick, R. N. et al. 2002. "Exploring Impact Assessment Methodology for Farming System and Research Development". 17th Symposium of the International Farming Systems Association, Florida, USA.
- UNDP. 2001. National Human Development Report, Lao PDR. UNDP. Vientiane.
- Wilde, V. 2001. Socio-Economic and Gender Analysis Field Handbook. FAO. Rome.
- WSP and IRC. 2003. Sustainability Planning and Monitoring in Community Water Supply and Sanitation. World Bank. Washington D.C.

ວາລະສານການພັດທະນາຂອງລາວ

ການປະກອບສ່ວນທີ່ຕ້ອງການ

ທີມງານອົງການສະຫະປະຊາຊາດ ສ.ປ.ປ.ລາວ ໃຫ້ການສະໜັບສະໜູນການສ້າງວາລະສານກ່ຽວກັບການພັດທະນາທີ່ເອີ້ນວ່າຈຸດປະກາຍ, ຊຶ່ງມີຫົວຂໍ້ວ່າ ທັດສະນະຕໍ່ການພັດທະນາຂອງ ສ.ປ.ປ.ລາວ. ຈຸດປະກາຍນີ້ເປົ້າໝາຍເພື່ອກະຕຸກຂຽນໃຫ້ມີການສົນທະນາໃນທຸກບັນຫາທີ່ພົວພັນເຖິງການພັດທະນາໃນ ສ.ປ.ປ.ລາວ. ວາລະສານດັ່ງກ່າວນີ້ຈະກະຈາຍຄວາມຮູ້ ແລະ ໃຊ້ເປັນເວທີເພື່ອໂອ້ລົມສົນທະນາ ແລະ ແລກປ່ຽນການຄົ້ນຄວ້າວິເຄາະແບບເລິກເຊິ່ງ, ໃນຂະນະດຽວກັນກໍ່ເປັນການສົ່ງເສີມເປົ້າໝາຍ ແລະ ພັນທະຕາມເນື້ອໃນຖະແຫຼງການສະຫັດສະວັດ.

ວາລະສານທີ່ຈະຈັດພິມຂຶ້ນສາມເທື່ອຕໍ່ປີນີ້ກຳລັງຊອກຫາການປະກອບສ່ວນທາງດ້ານວຽກການຂຽນຈາກຊຸມຊົນທີ່ມີສ່ວນກ່ຽວຂ້ອງກັບການພັດທະນາ, ລວມທັງນັກພັດທະນາພາຍໃນແລະຈາກສາກົນ, ພະນັກງານລັດ, ພະນັກງານຈາກອົງການຮ່ວມມືສອງຝ່າຍແລະຫຼາຍຝ່າຍຕ່າງໆ ແລະ ອົງການທີ່ບໍ່ຂຶ້ນກັບລັດຖະບານ, ນັກຂ່າວ, ນັກວິຊາການ, ນັກຄົ້ນຄວ້າ ຫຼື ຜູ້ໃດກໍ່ຕາມທີ່ມີຜົນປະໂຫຍດໃນສປປລາວ. ວາລະສານດັ່ງກ່າວນີ້ຈະຖືກຂຽນເປັນພາສາລາວ ແລະ ພາສາອັງກິດ ແລະ ສາມາດຫາອ່ານໄດ້ໃນຮູບແບບພິມ ແລະ ຂໍ້ມູນທາງລະບົບອອນລາຍນ໌.

ອົງການ ສະຫະປະຊາຊາດໃນ ສປປລາວ ເຫັນວ່າມັນແມ່ນໂອກາດອັນດີສຳລັບນັກເຄື່ອນໄຫວການພັດທະນາ ແລະອົງການຈັດຕັ້ງຕ່າງໆທີ່ຢາກເຜີຍແຜ່ບົດລາຍງານ, ການຄົ້ນຄວ້າສຶກສາ ແລະ ຄວາມຄິດເຫັນຕໍ່ແງ່ມຸມໃດໜຶ່ງ ຂອງຫົວຂໍ້ການພັດທະນາປະເທດນີ້. ເອກະສານທັງໝົດທີ່ສົ່ງມາສະເໜີເພື່ອຮັບການພິຈາລະນາ ຈາກຄະນະກຳມະການຮຽບຮຽງນັ້ນ ຄວນຈະເປັນພາສາອັງກິດ ຫຼື ພາສາລາວ. ບົດຄວາມບໍ່ຄວນຈະຍາວເກີນແປດໜ້າເຈ້ຍ A4. ເອກະສານຕົ້ນສະບັບຄວນມີບົດສະຫຼຸບສັ້ນໆ(100 ຫາ 120ຄຳ) ຂອງບັນຫາທີ່ສະເໜີ, ການຄົ້ນພົບທີ່ສຳຄັນທີ່ສຸດ ແລະ ບັນຊີລາຍຊື່ຂອງເອກະສານອ້າງອີງທີ່ເໝາະສົມ. ສຳລັບບົດແນະນຳສະບັບສົມບູນຄົບຖ້ວນຂອງຈຸດປະກາຍ,ສົ່ງອີເມລ໌ມາໄດ້ທີ່ laodevelopment.journal@undp.org ຫຼືສົ່ງຈົດໝາຍໄປທີ່ກອງເລຂາ, ຈຸດປະກາຍ c/o UNDP, ຜູ້ໂປສະນີ 345, ວຽງຈັນ, ສ.ປ.ປ.ລາວ.

ຄະນະກຳມະການຮຽບຮຽງ ຈະຮັບຮອງເອົາຕົ້ນສະບັບໃນຄວາມເຂົ້າໃຈ ທີ່ວ່າພວກມັນຈະໄດ້ຮັບການທົບທວນ. ຜູ້ປະກອບສ່ວນຄວນຈະແຈ້ງ ໃຫ້ຮູ້ວ່າເອກະສານທີ່ສົ່ງມາໃຫ້ນັ້ນ ເຄີຍໄດ້ຮັບການພິມເຜີຍແຜ່ ຫຼື ສົ່ງໄປເພື່ອພິມເຜີຍແຜ່ບ່ອນອື່ນມາກ່ອນຫຼືບໍ່.

The Secretariat
Juth Pakai, c/o UNDP
PO Box 345
Vientiane
Lao PDR
Tel. +(856 21) 213390-97
e-mail: laodevelopment.journal@undp.org