

ຈຸດປະກາຍ



9

ISSN 1813-3630

ພິມອອກເທື່ອທີ 4

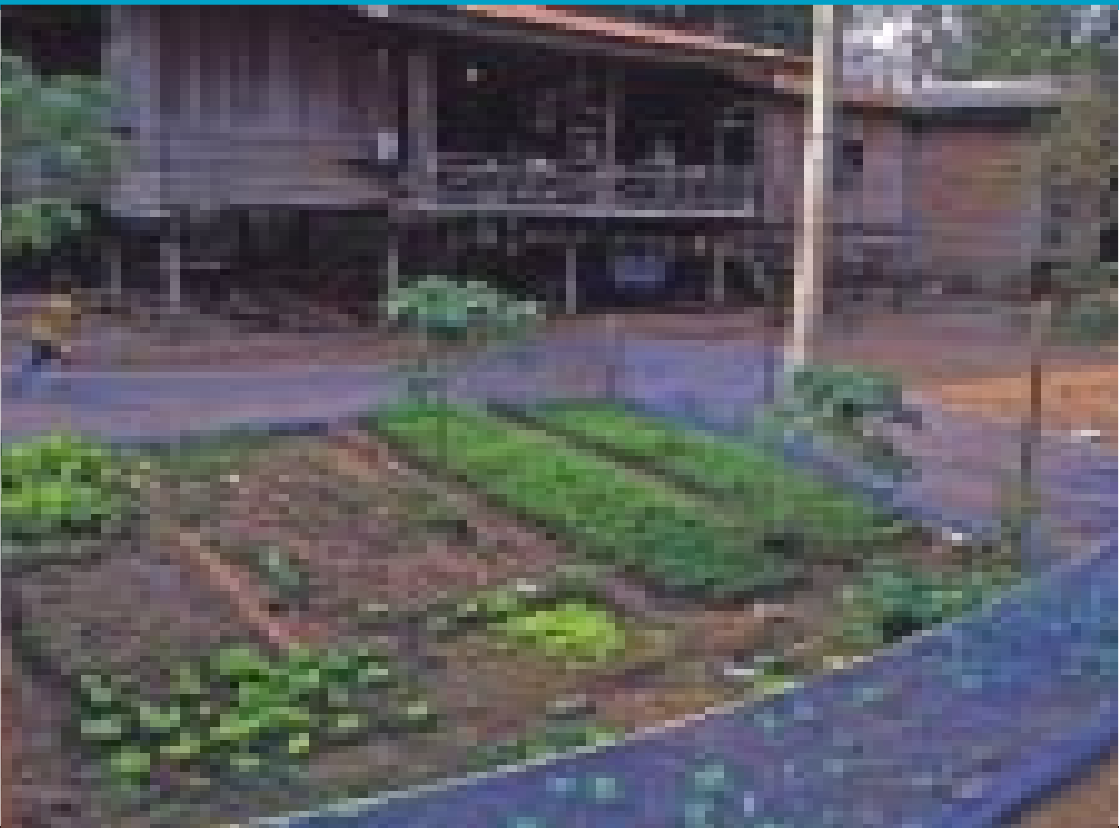

ທັດສະນະ

ຕໍ່ການພັດທະນາໃນ ສ.ປ.ປ.ລາວ

ສຸຂະອະນາໄມ, ກະເສດສວນຄົວ, ການຄ້າມະນຸດ
ແລະ ການສໍ້ລາດບັງຫຼວງການຊ່ວຍເຫຼືອ

ຈຸດປະກາຍ

ພິມຄັ້ງທີ 4

ການກະຈາຍລະບົບສຸຂະອະນາໄມ: ເປັນການນຳໄປສູ່ຊຸມຊົນ ທີ່ຍັງຂາດ ການບໍລິການໂຄງລ່າງຢ່າງຄົບຖ້ວນ ໂດຍ ໂລນຄຳ ອາດສະນາວົງ, ຣາມຈິດ ເປເຣຣາ ແລະ ທຳມະຣາດ ກູຕາແຕບ	5
ກະເສດສວນຄົວໃນ ສ.ປ.ປ. ລາວ - ການເຊື່ອມໂຍງກັນລະຫວ່າງຄວາມອຸດົມສົມ ບູນທາງດ້ານຊີວະການກະເສດ ແລະ ຄວາມພຽງພໍ ຂອງອາຫານ ໂດຍ Pernille M. Dyg and ສາລິມສີ ພິທະຍາພອນ	20
ການຄ້າມະນຸດ ແລະ ການຫລຸດຜ່ອນ ຄວາມທຸກກົນ: ສອງດ້ານໃນໝູນອັນດຽວ ໂດຍ ສະເວຍ ໂມແລນ	32
ຄວາມສຳນຶກກ່ຽວກັບການສັ່ນລາດບັງຫລວງ ໃນໂຄງການຊ່ວຍເຫລືອ ລ້າຈາກຕ່າງປະເທດ ໂດຍ ເຄຣີ ພູເອີ	46

ການແລກປ່ຽນຂໍ້ມູນເພື່ອສົ່ງເສີມການພັດທະນາ

ໃນເດືອນມີນາປີ 2003, ທີມງານອົງການສະຫະປະຊາຊາດປະຈຳຢູ່ ສປປ ລາວໄດ້ພົບປະເພື່ອ ປຶກສາຫາລື ເຖິງວິທີການເພື່ອສົ່ງເສີມການໂອ້ລົມສົນທະນາ ແລະ ແລກປ່ຽນຂໍ້ມູນຂ່າວສານ ເຊິ່ງກັນ ແລະ ກັນ ໃນການເຮັດວຽກ ເພື່ອການພັດທະນາຂອງປະເທດ. ທີມງານດັ່ງກ່າວຈຶ່ງໄດ້ຕົກລົງສ້າງ ໜັງສືວາລະສານເພື່ອເປັນເວທີຂອງການໂອ້ລົມສົນທະນາ ແລະ ປຶກສາຫາລືໃນດ້ານວຽກງານ ເລີ່ມເຮັດບົດບັນທຶກ ທີ່ຈະສະໜອງກອງປະຊຸມ ໂຕ້ວາທິວາດ້ວຍວຽກງານການພັດທະນາ, ແລະ ຫຼັງຈາກນັ້ນໄດ້ສ້າງຄະນະກຳມະການຮຽບຮຽງ ເພື່ອຂຶ້ນກຳນົດ. ຄະນະກຳມະການຮຽບຮຽງວາລະ ສານ ຈຸດປະກາຍ ເຊື່ອໝັ້ນ ຢ່າງຍິ່ງວ່າ ຈຸດປະສົງຂອງການຫຼຸດຜ່ອນຄວາມທຸກກົນ ແລະ ການສົ່ງເສີມ ການພັດທະນາໃນສ.ປ.ປ.ລາວ ຈະດຳເນີນໄປໄດ້ດີກວ່າເກົ່າ ຖ້າຫາກມີການແລກປ່ຽນຂໍ້ມູນຂ່າວ ສານ ແລະ ແນວຄວາມຄິດທີ່ສ້າງສັນ. ບົດເລື່ອງທີ່ສະເໜີໃນວາລະສານດັ່ງກ່າວນີ້ ຈະເປັນສິ່ງທ້າທາຍ ແນວຄວາມຄິດຂອງພວກເຮົາໃນປະຈຸບັນ ແລະ / ຫຼື ມີຂໍ້ມູນຂ່າວສານ ຍັງບໍ່ທັນໄດ້ຮັບການພິມ ເຜີຍແຜ່ມາກ່ອນ. ພວກເຮົາຫວັງຢ່າງຍິ່ງວ່າວາລະສານ ຈຸດປະກາຍຈະເປັນສິ່ງກະຕຸ້ນຊຸກຍູ້ ໂອ້ລົມສົນ ທະນາກ່ຽວກັບວຽກງານ ການພັດທະນາໄດ້ຢ່າງທ້າວທັນ ແລະ ປະກອບສ່ວນເຮັດໃຫ້ເກີດມີຄວາມ ເຂົ້າໃຈ ທີ່ດີຂຶ້ນກ່ຽວກັບສິ່ງທ້າທາຍ ໃນການພັດທະນາຢູ່ໃນສ.ປ.ປ.ລາວ.

ຄຳນຳ

ເມື່ອພິຈາລະນາເບິ່ງ ປະຕິກິລິຍາຂອງຄົນທົ່ວໄປທີ່ພະນັກງານ ຂອງພວກເຮົາພົບພໍ້, ຈິດໝາຍທີ່ບັນນາທິການໄດ້ຮັບ, ວາລະສານຈຸດປະກາຍໄດ້ເຕີບໃຫຍ່ຂະຫຍາຍຕົວຢູ່ໃນການເຄື່ອນໄຫວ ແລະ ການເປັນເຈົ້າການຂອງຜູ້ອ່ານ. ສິ່ງນີ້ມັນໄດ້ສ້າງຄວາມເພິ່ງພໍໃຈໃຫ້ແກ່ພວກເຮົາ ໃນທຶນງານຂອງປະເທດສະຫະປະຊາຊາດ, ພ້ອມດຽວກັນນັ້ນມັນກໍຍັງເປັນຄວາມພາກພູມໃຈ ສຳລັບຄົນລາວທີ່ໄດ້ມີສ່ວນຮ່ວມໃນວາລະສານດັ່ງກ່າວ. ພວກເຮົາຫວັງວ່າ ຄວາມຮູ້ສຶກໃນການເປັນເຈົ້າຂອງປະເທດຊາດຂອງ ວາລະສານຈຸດປະກາຍນີ້ຈະຍືນຍົງ ແລະ ຂະຫຍາຍຕົວສືບຕໍ່ໄປ, ແລະ ການຈັດພິມກໍສາມາດເຂົ້າເຖິງນັກອ່ານ ແລະ ນັກຂຽນຄົນລາວສ່ວນຫຼາຍ.

ຍ້ອນຄຳນຶງເຖິງສິ່ງນີ້, ພວກເຮົາຈຶ່ງໄດ້ມອບລາງວັນ ການປະກອບສ່ວນໃນການສຶກສາຄົ້ນຄວ້າທີ່ດີທີ່ສຸດ ໃຫ້ແກ່ນັກຂຽນຄົນລາວທີ່ລົງບົດເລື່ອງເຂົ້າມາໃຫ້ພວກເຮົາ. ລາຍລະອຽດແມ່ນຢູ່ດ້ານຫຼັງຂອງສະບັບນີ້, ແລະ ຂ້າພະເຈົ້າກໍຂໍສະເໜີໃຫ້ຜູ້ທີ່ເຫັນປະກາດແຈ້ງການນີ້ສົ່ງຂ່າວນີ້ຕໍ່ໄປຫາເພື່ອນ ແລະ ເພື່ອນຮ່ວມງານຂອງພວກເຮົາດ້ວຍ. ນີ້ແມ່ນໂອກາດອັນດີສຳລັບການຖ່າຍທອດຄວາມຄິດ ແລະ ປະສົບການ ເພື່ອສິ່ງທີ່ດີຂອງທຸກໆຄົນພາຍໃນປະເທດ.

ໃນສະບັບທີ່ 4 ຂອງວາລະສານຈຸດປະກາຍນີ້ ຍັງຈະສືບຕໍ່ ເວົ້າເຖິງປະສົບການໃນການພັດທະນາພາກປະຕິບັດ ແລະ ວິທະຍາສາດແບບປະສົມປະສານ ກັບຫົວຂໍ້ທີ່ບາງຄັ້ງກໍຍາກທີ່ຈະປະຕິບັດໃຫ້ສຳເລັດ ແຕ່ຈຳເປັນຈະຕ້ອງເວົ້າເຖິງ. ໃນ "ການກະຈາຍລະບົບສຸຂະອານະໂມ" ລອນຄຳ ອັດສະນະວິງ ແລະ ເພື່ອນຂອງເພິ່ນທີ່ມາຈາກສະຖາບັນເຕັກໂນໂລຊີ ຂອງອາຊີ ໄດ້ໃຫ້ຂໍ້ສະເໜີທີ່ເປັນຈິງ ເພື່ອນຳເອົາລະບົບບຳບັດນີ້າ ເສຍມານຳໃຊ້ ຢູ່ໃນຊຸມຊົນຄົນທຸກຍາກທີ່ຢູ່ຕົວເມືອງ. ເອກະສານ "ກະເສດສວນຄົວ" ປະກອບກັບຄວາມຮູ້ ທີ່ມາຈາກອົງການອາຫານ ແລະ ການກະເສດໂລກ ແລະ ກະຊວງກະສິກຳ ແລະ ປ່າໄມ້ ໄດ້ບັນຍາຍເຖິງໂຄງການທົດລອງທີ່ປະສົບຜົນສຳເລັດ ຊຶ່ງມັນໄດ້ນຳເອົາຜົນປະໂຫຍດທາງດ້ານເສດຖະກິດ ແລະ ໂພຊະນາການ ມາໃຫ້ຊາວບ້ານ. ໃນດ້ານມິດຂອງການພັດທະນາ ຂຽນໂດຍ Sverre Molland ແລະ Cary Feuer ຊຶ່ງໃນບົດເລື່ອງສ່ວນຕົວ ໄດ້ເວົ້າເຖິງການຄ້າມະນຸດ ແລະ ການສັ່ລາດບັງຫຼວງຢູ່ໃນໂຄງການຊ່ວຍເຫຼືອຕ່າງໆ. ທັງສອງບົດເລື່ອງນີ້ເປັນເລື່ອງທີ່ລະອຽດອ່ອນ ແລະ ຍາກທີ່ຈະເວົ້າເຖິງ, ແຕ່ພວກເຮົາພົດທຸກຄົນຕ້ອງ "ຜ່ານຜ່າກັບອຸປະສັກ" ແລະ ບຶກສາຫາລືເຖິງເລື່ອງດັ່ງກ່າວ ຖ້າພວກເຮົາຫວັງທີ່ຈະນຳເອົາຄວາມວັດທະນາຖາວອນໄລຍະຍາວມາສູ່ທົ່ວທຸກພາກຂອງປວງຊົນລາວ.

ຂ້າພະເຈົ້າຫວັງວ່າທ່ານຈະເຫັນການກະຕຸກຂຸກຢູ່ຂອງບົດເລື່ອງ ແລະ ຄວາມເໝາະສົມໃນວິທີການຂອງພວກເຮົາ. ຖ້າຫາກທ່ານຍັງບໍ່ເຫັນ, ກໍໃຫ້ຂ້າພະເຈົ້າບອກອີກເທື່ອໜຶ່ງເລີຍວ່າ ວາລະສານຈຸດປະກາຍແມ່ນເວທີສຳລັບການແບ່ງປັນຄວາມຄິດເຫັນ. ດັ່ງທີ່ປະກາດແຈ້ງການມອບລາງວັນຂອງພວກເຮົາເວົ້າວ່າ "ຂຽນມາເລີຍ"

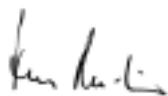

ພິນ ເຣສເກ ນຽນເຊັນ
ຜູ້ປະສານງານອົງການສະຫະປະຊາຊາດປະຈຳລາວ

ຈິດໝາຍ

ເຖິງເພື່ອນຮ່ວມງານ,

ພາຍຫຼັງທີ່ໄດ້ອ່ານເບິ່ງເນື້ອໃນຂອງສາມບົດເລື່ອງ ທີ່ຕີພິມອອກໃນວາລະສານ ຈຸດປະກາຍສະບັບ ທີ່ແລ້ວນັ້ນ, ຂ້າພະເຈົ້າເຫັນວ່າ ໃນສະບັບທີ່ 2 ນັ້ນ, ມີບົດເລື່ອງທີ່ເວົ້າເຖິງ ການໃຫ້ການສຶກສາ ແກ່ເດັກຊົນເຜົ່າທີ່ຢູ່ໃນສປປ ລາວ ຊຶ່ງຂຽນໂດຍ ສຸກສະຫວ່າງ ສິມະນະ, ເມື່ອບໍ່ດົນມານີ້ ຜູ້ກ່ຽວ ເອງກໍໄດ້ອ່ານບົດດັ່ງກ່າວ ໃນກອງປະຊຸມສາກົນຄັ້ງທີ່ໜຶ່ງ ກ່ຽວກັບການສຶກສາຄົ້ນຄວ້າໃນລາວ, ຊຶ່ງກອງປະຊຸມດັ່ງກ່າວຈັດຂຶ້ນ ຢູ່ມະຫາວິທະຍາໄລອິລິນອຍ ພາກເໜືອ, ແລະ ມັນກໍໄດ້ຮັບການ ຕ້ອນຮັບເປັນຢ່າງດີ. ເມື່ອຂ້າພະເຈົ້າໄດ້ອ່ານບົດເລື່ອງຂອງເພິ່ນແລ້ວ ກໍເຫັນວ່າ ພາສາເວົ້າຂອງລາວນັ້ນ ແມ່ນມີປະໂຫຍດໃນການສົດສອນພາສາລາວໃຫ້ແກ່ເດັກຊົນເຜົ່າ, ເຊັ່ນ ຊົນເຜົ່າຂະມຸ ຊຶ່ງພາສາ ແມ່ຂອງພວກເຂົາບໍ່ມີນ້ຳສຽງຂຶ້ນລົງ, ທັງນີ້ທັງນັ້ນກໍຕໍ່ເມື່ອມີຄອມພິວເຕີ ໃຫ້ແກ່ພວກເຂົາ. ພວກເຮົາຄຶງ ຈະສາມາດຊ່ວຍເຫຼືອ ອົງການຈັດຕັ້ງຢູ່ໃນລາວທີ່ຕ້ອງການສະໜັບສະໜູນ ໂຄງການບຸລິມະສິດໃດ ໜຶ່ງໃນຂົງເຂດວຽກງານດັ່ງກ່າວ. ສຳລັບຊາວໜຸ່ມແລ້ວ, ຄວາມກະຕືລືລົ້ນໃນການນຳໃຊ້ເຕັກໂນໂລຊີ ນັ້ນໄດ້ກາຍເປັນສິ່ງກະຕຸກຊຸກຍູ້ ໃຫ້ພວກເຂົາເຈົ້າມີຄວາມຫ້າວຫັນໃນວຽກງານການຮຳຮຽນ.

ມັນເປັນສິ່ງວິເສດຫຼາຍ ທີ່ວາລະສານຈຸດປະກາຍ ພິມອອກເປັນສອງພາສາທັງພາສາອັງກິດ ແລະ ພາສາລາວ. ພວກເຮົາຈະເພີ່ມການເຊື່ອມຕໍ່ ແລະ ເຮັດໃຫ້ມັນມີຄວາມໂດດເດັ່ນຢູ່ໃນເວັບໄຊທ໌ຂອງ ພວກເຮົາຄື, www.seasite.niu.edu/lao, ເພື່ອໃຫ້ທຸກບົດເລື່ອງທີ່ໜ້າສົນໃຈ ຢ່າງກວ້າງຂວາງນັ້ນ ມີໄວ້ໃຫ້ແກ່ຄົນທີ່ເຂົ້າມາເບິ່ງເວັບໄຊທ໌ພາສາ ແລະ ວັດທະນະທຳລາວຂອງພວກເຮົາ. ຂໍສະແດງ ຄວາມຍິນດີນຳ ການມີສ່ວນຮ່ວມ ແລະ ການປະກອບສ່ວນທີ່ດີ ຕໍ່ການສຶກສາຄົ້ນຄວ້າໃນລາວ

John F. Hartmann, ສາດສະດາຈານດ້ານພາສາ ແລະ ວັນນະຄະດີ ຕ່າງປະເທດ
ສູນການສຶກສາຄົ້ນຄວ້າອາຊີ ຕາເວັນອອກສ່ຽງໃຕ້
ມະຫາວິທະຍາໄລອິລິນອຍພາກເໜືອ

jhartman@niu.edu

ຮຽນບັນນາທິການ,

ຂໍຂອບໃຈທີ່ເປີດກວ້າງໃຫ້ຜູ້ອ່ານສາມາດຖາມຄຳຖາມໄດ້. ຂ້າພະເຈົ້າເອງກໍມີຄຳຖາມສອງຂໍ້ ແລະ ຄຳຄິດເຫັນບາງຢ່າງຕໍ່ວາລະສານຈຸດປະກາຍ:

1. ວາລະສານດັ່ງກ່າວນີ້ພິມອອກມາເພື່ອຜູ້ອ່ານກຸ່ມເປົ້າໝາຍໃດ?
2. ທ່ານເຫັນດີນຳບໍ່ກັບຄຳເຫັນ ໃນບົດບັນນາທິການຂອງສະບັບ ທີ 3 ທີ່ວ່າ "ເຫດຜົນທີ່ບໍ່ມີຊ່ອນ

ໃນການພິມວາລະສານຈຸດປະກາຍ ແມ່ນ ຫັກສະດ້ານການອ່ານ ໃນສປປ ລາວຍັງຕໍ່ຫຼາຍ?"

ຂ້າພະເຈົ້າຍັງບໍ່ທັນໄດ້ອ່ານສະບັບທີ່ເປັນພາສາລາວເທື່ອ, ແຕ່ຂ້າພະເຈົ້າກໍ່ເຊື່ອວ່າ ຜູ້ທີ່ຈະອ່ານວາລະສານດັ່ງກ່າວນີ້ ອາດຈະເປັນຜູ້ທີ່ມີລະດັບການສຶກສາ ຫຼື ວຽກງານຕົວຈິງໃດໜຶ່ງ ທີ່ແນ່ນອນ - ບຸກຄົນເຫຼົ່ານີ້ມີ'ທັກສະດ້ານການອ່ານ' ແລະ ພວກເຂົາກໍ່ອາດຈະຮັກການອ່ານເຊັ່ນດຽວກັນ. ອີກຢ່າງໜຶ່ງ, ກໍ່ອາດຈະເປັນຍ້ອນຜູ້ອ່ານເອງ, ຂ້າພະເຈົ້າໄດ້ມີໂອກາດໂອ້ລົມ ກັບຫຼາຍຄົນທີ່ມີພື້ນຖານ ແລະ ມາຈາກສະຖານທີ່ ທີ່ແຕກຕ່າງກັນ, ແລະ ເຫດຜົນທີ່ພວກເຂົາບໍ່ອ່ານວາລະສານຈຸດປະກາຍກໍ່ຄື (1) ພວກເຂົາບໍ່ມີຄວາມສົນໃຈ, (2) ພວກເຂົາບໍ່ຈຳເປັນຕ້ອງຮູ້, (3) ວາລະສານດັ່ງກ່າວບໍ່ໄດ້ພິມອອກມາເພື່ອພວກເຂົາ, (4) ພວກເຂົາບໍ່ເຂົ້າໃຈເນື້ອໃນ - ຊຶ່ງສິ່ງນີ້ອາດຈະພົວພັນໄປເຖິງ ລະດັບການສຶກສາຂອງພວກເຂົາ ແລະ (5) ວາລະສານເອງກໍ່ບໍ່ມີພຽງພໍຕາມຄວາມຮຽກຮ້ອງຕ້ອງການ. ສະນັ້ນວາລະສານ ຈຸດປະກາຍ ຈຶ່ງບໍ່ແມ່ນສຳລັບທຸກຄົນ - ຂ້າພະເຈົ້າເວົ້າແນວນີ້ຖືກບໍ່?

ອີງຕາມຂໍ້ ຈຸດປະກາຍ, ຄວາມໝາຍທີ່ໜຶ່ງ ທີ່ຂ້າພະເຈົ້າເຂົ້າໃຈແມ່ນ'ຄວາມຫວັງໃໝ່'('ຈຸດປະກາຍ' ແມ່ນເປັນຄືກັບການໃຕ້ແສງທຽນແຫ່ງຊີວິດ ສ່ວນຄວາມໝາຍ'ແນວຄິດໃໝ່'ເປັນຄວາມໝາຍທີ່ສອງ ທີ່ຂ້າພະເຈົ້າຮູ້ຈັກ.

ຂໍ້ ແລະ ບ່ອນຢູ່ທີ່ສະໜອງໃຫ້

ບັນນາທິການ: ທ່ານເຂົ້າໃຈຖືກຕ້ອງສົມຄວນ ທີ່ວ່າວາລະສານຈຸດປະກາຍ ແມ່ນວາລະສານວິຊາການ ແນໃສ່ກຸ່ມເປົ້າໝາຍຜູ້ອ່ານທີ່ມີຄວາມຮູ້ດ້ານວິຊາການ ແລະ ວິຊາສະເພາະໃດໜຶ່ງເປັນຫຼັກ. ພວກເຮົາເນັ້ນໃສ່ບັນຫາດ້ານການພັດທະນາ, ແຕ່ບໍ່ໄດ້ພະຍາຍາມ ແລະ ເຮັດໃຫ້ມັນມີຄວາມໜ້າສົນໃຈເທົ່າທີ່ຄວນ - ບົດເລື່ອງທີ່ແຕກຕ່າງກັນ ໃນວາລະສານນີ້ຈະສະທ້ອນໃຫ້ເຫັນ ຄວາມຮຽກຮ້ອງຕ້ອງການ ຂອງກຸ່ມຄົນທີ່ແຕກຕ່າງກັນ. ຊຶ່ງມັນເປັນຄືແນວນັ້ນແທ້ ໃນ ສປປ ລາວ, ທັງນັກພັດທະນາ ແລະ ນັກສຶກສາ ວິຊາການຕ່າງໆ, ການອ່ານໃນພາສາໃດໜຶ່ງ ບໍ່ໄດ້ປະຕິບັດຢ່າງກວ້າງຂວາງຄືກັນກັບວັດທະນະທຳອື່ນໆ, ແລະ ວາລະສານຈຸດປະກາຍ ເອງ ກໍ່ເຫັນໄດ້ເຖິງບັນຫາດັ່ງກ່າວໃນສ່ວນໃດໜຶ່ງ ໂດຍມີເປົ້າໝາຍທີ່ຈະປັບປຸງສະພາບດັ່ງກ່າວນັ້ນໃຫ້ດີຂຶ້ນ. ຖ້າຫາກຜູ້ອ່ານທ່ານໃດຮູ້ຈັກຄົນທີ່ຕ້ອງການອ່ານວາລະສານນີ້ ແຕ່ຫາອ່ານບໍ່ໄດ້, ກໍ່ຂໍຄວາມກະລຸນາແຈ້ງໃຫ້ພວກເຮົາຮັບຮູ້ນຳ ແລະ ພວກເຮົາຈະໄດ້ຊອກຫາວິທີທາງແກ້ໄຂ.

ອີງການສະຫະປະຊາຊາດໃນ ສປປ ລາວ ໄດ້ໃຫ້ການສະໜັບສະໜູນ ການຜະລິດວາລະສານຈຸດປະກາຍ. ມຸມມອງໃນການພັດທະນາລາວ ໂດຍມີເປົ້າໝາຍເພື່ອສົ່ງເສີມການສົນທະນາບັນຫາທັງໝົດ ທີ່ພົວພັນເຖິງການພັດທະນາພາຍໃນປະເທດ. ກອງບັນນາທິການເປັນຜູ້ກວດກາບົດຄົນເບິ່ງບົດຄວາມທີ່ສະເໜີໃນສະບັບນີ້. ຄຳຄິດເຫັນທີ່ສະແດງອອກ ໃນການພິມຄັ້ງນີ້ ລ້ວນແລ້ວແຕ່ເປັນຂອງນັກຂຽນເອງ ແລະ ບໍ່ຈຳເປັນຈະຖືວ່າເປັນຕົວແທນຂອງອົງການສະຫະປະຊາຊາດໃນ ສປປ ລາວ.

ການກະຈາຍລະບົບສຸຂະອະນາໄມ: ເປັນການນຳໄປສູ່ຊຸມຊົນ ທີ່ຍັງຂາດ ການການບໍລິການໂຄງລ່າງຢ່າງຄົບຖ້ວນ

ໂດຍ ໂລນຄຳ ອາດສະນາວົງ, ຣານຈິດ ເປເຣຣາ ແລະ ຫຳມະຣາດ ກູຕາເຕຍ

ການກະຈາຍລະບົບສຸຂະອະນາໄມລົງສູ່ຊຸມຊົນ ຈະສາມາດຍົກລະດັບສະພາບ ການດຳລົງຊີວິດ ຂອງຊຸມຊົນແອອັດ ໃນຂົງເຂດຕົວເມືອງ. ໃນບົດຄົ້ນຄວ້ານີ້ໄດ້ທົດສອບ ຄວາມເປັນໄປໄດ້ ຂອງການ ປັບປຸງລະບົບສຸຂະອະນາໄມ ດ້ວຍວິທີການມີສ່ວນຮ່ວມຂອງປະຊາຊົນ, ການສຶກສາ ຄົ້ນຄວ້ານີ້ໄດ້ປະຕິບັດຢູ່ບ້ານທີ່ຂັ້ນຄຳເໜືອ ຊຶ່ງເປັນບ້ານໜຶ່ງ ທີ່ມີການຢູ່ອາໄສຢ່າງແອອັດ ໃນນະຄອນຫລວງວຽງຈັນ. ໃນການສຶກສາໄດ້ເຫັນວ່າຊາວບ້ານ ທີ່ອາໄສຢູ່ໃນເຂດດັ່ງກ່າວ ມີຄວາມມຸ່ງຫວັງຢາກກຳຈັດ ນ້ຳເບື້ອນອອກຈາກຊຸມຊົນ ຊຶ່ງເປັນບຸລິມະສິດ ກອນອັນອື່ນ. ການກະຈາຍລະບົບບຳບັດນ້ຳເບື້ອນ ຄວນເຮັດເປັນໜ່ວຍ 10 ຫລັງຄາເຮືອນ ຊຶ່ງການວິເຄາະ ຂໍ້ມູນສະແດງ ໃຫ້ເຫັນວ່າການກະຈາຍລະບົບບຳບັດ ແມ່ນສາມາດນຳໄປກໍ່ສ້າງຕົວຈິງໄດ້. ດ້ວຍເຫດນີ້ການສຶກສາເຫັນວ່າ ອຳນາດການປົກຄອງບ້ານ ຄວນຈັດເປັນໜ່ວຍ 10 ຫລັງຄາ ເຮືອນ ເພື່ອກໍ່ສ້າງອ່າງບຳບັດນ້ຳເສຍ ຊຶ່ງສາມາດບຳບັດນ້ຳເສຍໄດ້ ໃນໄລຍະ 20-30 ປີຈົນກ່ວາ ລັດຖະບານ ສາມາດກໍ່ສ້າງລະບົບບຳບັດຂະໜາດໃຫຍ່ ເພື່ອຮັບໃຊ້ໄດ້ ທັງໝົດ ຕົວເມືອງ.

ບົດນຳ

ການຂະຫຍາຍຕົວເມືອງຢ່າງໄວ ແລະ ການເພີ່ມຂຶ້ນຂອງປະຊາກອນ ໄດ້ເຮັດໃຫ້ຂອງຫວ່າງ ຄວາມແຕກຕ່າງ ລະຫວ່າງຄວາມຮຽກຮ້ອງຕ້ອງການ ແລະ ການຕອບສະໜອງ ການນຳໃຊ້ ຂອງລະບົບໂຄງລ່າງ ດ້ານສຸຂະອະນາໄມ ຢູ່ໃນຕົວເມືອງ ຂອງບັນດາ ປະເທດກຳລັງພັດທະນາ ມີການເພີ່ມຂຶ້ນ. ຢູ່ໃນນະຄອນຫລວງຂອງ ສປປລາວ ລະບົບສຸຂະອະນາໄມ ລວມຍັງຢູ່ໃນຂັ້ນເລີ່ມຕົ້ນ ປັບປຸງບຸລະນະ ແລະ ການຮັບໃຊ້ຍັງໄດ້ພຽງ ແຕ່ສ່ວນໜຶ່ງຂອງຕົວເມືອງ ບາງຊຸມຊົນ ໃນໃຈກາງຕົວ ເມືອງ ຍັງບໍ່ໄດ້ຊົມໃຊ້ເທື່ອ. ຈາກການຂາດເຂີນລະບົບສຸຂະອະນາໄມ ລວມປະຊາຊົນໄດ້ມີການ ຮຽກຮ້ອງ ໃຫ້ມີການກະກຽມດ້ວຍຕົນເອງ ແລະຈະນຳໄປເຖິງການແກ້ໄຂ ບັນຫາສະພາບແວດລ້ອມ ໃນຕົວ ເມືອງ. ໃນເວລາທີ່ບໍ່ມີໂຄງການຊຶ່ງຈະມາແກ້ໄຂ ສະພາບການ, ດັ່ງນັ້ນຈະຕ້ອງໄດ້ມີວິທີການ ແກ້ໄຂ ຢ່າງໜ້ອຍສຳລັບໄລຍະສັ້ນ ຫລື ໂລກາງເສຍກ່ອນ.

ການສຶກສາໄດ້ພະຍາຍາມສຳຫລວດ ຄວາມເປັນໄປໄດ້ຂອງການ ກະຈາຍລະບົບສຸຂະອະນາໄມ ລົງສູ່ຊຸມຊົນໃນຕົວເມືອງ, ນີ້ແມ່ນໂຄງການທົດລອງ ຄວາມເປັນໄປໄດ້ໃນການລົງທຶນ ແລະ ສັງຄົມ ຍອມຮັບໃນການແກ້ໄຂ ລະບົບສຸຂະອະນາໄມທີ່ຈະຕ້ອງ ໄດ້ປະຕິບັດຢູ່ໃນນະຄອນຫລວງວຽງຈັນ. ຖ້າຫາກການສຶກສາທາກ ເຫັນວ່າສາມາດນຳໃຊ້ໄດ້ ຈາກນັ້ນຈະໄດ້ມີການວາງແຜນ ໂຄງການ ປະຕິບັດຕົວຈິງ ພາຍໃຕ້ໂຄງການຄຸ້ມຄອງສະພາບແວດລ້ອມ ໃນຕົວເມືອງຂອງຂົງເຂດ ອາຊີຕາເວັນ ອອກສ່ຽງໃຕ້ (2003-2008) ຂອງສະຖາບັນເຕັກໂນໂລຊີແຫ່ງອາຊີ (ເອໄອທີ) ທີ່ບາງກອກ, ປະເທດໄທ.

ຜົນໄດ້ຮັບຂອງການກະຈາຍລະບົບບຳບັດນ້ຳເສຍ ລະບົບບຳບັດໃຫຍ່ແມ່ນມີຄວາມເໝາະສົມ ສຳລັບ ການຮັບໃຊ້ຂອງ ສຸຂະອະນາໄມໃນຕົວເມືອງໃຫຍ່, ແຕ່ລະບົບດັ່ງກ່າວຮຽກຮ້ອງ ໃຫ້ມີການລົງທຶນສູງ.

ທາງເລືອກຂອງລະບົບບໍາບັດໃຫຍ່ ແມ່ນການກະກຽມສະເພາະ ຂອງລະບົບລວມອັນດຽວ. ສ່ວນການປ່ອຍລົງ ໃນທັນໃດຕາມບໍລິເວນ ຂອງຊຸມຊົນການກໍ່ສ້າງຊຸມບໍາບັດ ຂະໜາດນ້ອຍດ້ວຍຕົນເອງ ຜູ້ຊົມໃຊ້ເຫັນວ່າການກໍາຈັດນັ້ນ ເບື້ອນແມ່ນໄດ້ດີ. ການກະຈາຍລະບົບສຸຂະອະນາໄມ ລົງໃນລະດັບຊຸມຊົນ ເຫັນວ່າບໍ່ມີຄວາມເໝາະສົມ ຖ້າຫາກການຈັດຕັ້ງຂອງຊຸມຊົນ ຫາກມີຄວາມ ຫຍຸ້ງຍາກໃນການປະກອບສ່ວນ ໃນຂັ້ນພື້ນຖານ. ແນວໃດກໍ່ຕາມການກະຈາຍ ລະບົບສຸຂະອະນາໄມ ລົງສູ່ຊຸມຊົນ ໂດຍປະຕິບັດ ເປັນໜ່ວຍຂອງບ້ານ ແມ່ນເປັນການແກ້ໄຂທີ່ເໝາະສົມ ສໍາລັບຕົວເມືອງ ທີ່ປະເຊີນໜ້າກັບບັນຫາທີ່ດິນ ແລະ ການເງິນ.

ຮູບພາບ 1 ພື້ນຖານການກະຈາຍລະບົບສຸຂະອະນາໄມ

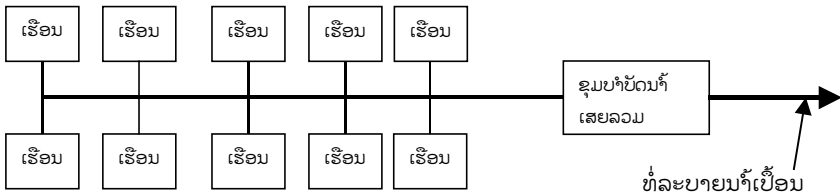

ຖ້າຫາກວ່າຊຸມຊົນ ສາມາດຕອບສະໜອງພື້ນທີ່ໄດ້ ໃນການແກ້ໄຂບັນຫາ ການກະຈາຍລະບົບສຸຂະອະນາໄມ ຈະສາມາດປະສົບຜົນສໍາເລັດ ໂດຍການປະກອບສ່ວນຂອງຊຸມຊົນ.

ການກະຈາຍລະບົບບໍາບັດນໍ້າເສຍມີຜົນດັ່ງນີ້:

1. ປະຢັດເງິນ: ການກະຈາຍລະບົບຮັກສາໄດ້ການໃຊ້ຈ່າຍ ທີ່ບໍ່ຈໍາເປັນໂດຍສຸມໃສ່ ການວັດແທກການຮັກສາຜົນປະໂຫຍດ (ປະເມີນຜົນສະພາບການຂອງຊຸມຊົນ/ສິ່ງທີ່ຈໍາເປັນ, ແລະວິທີການບໍາລຸງຮັກສາລະບົບ) ແທນທີ່ຂອງການກະທໍາຊຶ່ງຈະວິກິດ.
2. ປົກປ້ອງການລົງທຶນຂອງເຈົ້າຂອງເຮືອນ :ການກະຈາຍລະບົບ ເຈົ້າຂອງເຮືອນໄດ້ຮັບຜົນປະໂຫຍດສູງສຸດດ້ວຍການກະຈາຍລະບົບບໍາບັດ ແບບຊຸມເກັບອາຈົມ ນໍ້າໄປເຖິງການລົງທຶນ ທີ່ແທ້ຈິງຂອງພວກເຂົາ.
3. ສົ່ງເສີມການຄຸ້ມຄອງອ່າງນໍ້າທີ່ດີກວ່າ: ການກະຈາຍລະບົບສາມາດຫລີກເວັ້ນ ໄດ້ການໂຫລຍ່າງມະຫາສານຂອງນໍ້າເສຍ ຈາກອ່າງນໍ້າໜຶ່ງຫາອ່າງອື່ນ ຊຶ່ງເຮັດໃຫ້ມີຜົນກະທົບ ເໝືອນກັບການບໍາບັດໃຫຍ່ລວມປ່ອນດຽວ ໃນຕົວເມືອງ
4. ມີຄວາມເໝາະສົມສໍາລັບກາຍແກ້ໄຂສະພາບການຂອງຊຸມຊົນທີ່ມີຄວາມໜ້າແໜ້ນຕ່ໍາ: ໃນຊຸມຊົນນ້ອຍທີ່ມີ ຄວາມໜ້າແໜ້ນຂອງປະຊາກອນຕ່ໍາ (ແລະເກັບພາສີໄດ້ໜ້ອຍຫລາຍ), ການກະຈາຍລະບົບເປັນທາງເລືອກທີ່ດີ ຊຶ່ງສາມາດເກັບກູ້ມູນຄ່າກໍ່ສ້າງຄືນໄດ້.
5. ເປັນການຈັດທາງເລືອກທີ່ເໝາະສົມ ສໍາລັບສະພາບເງື່ອນໄຂຂອງແຕ່ລະພື້ນທີ່: ລະບົບກະຈາຍສາມາດອອກແບບສໍາລັບພື້ນທີ່ ໂດຍທີ່ລະດັບນໍ້າຕົ້ນ, ພື້ນຖານບໍ່ເລິກ, ການຊົມເຂົ້າຂອງນໍ້າບໍ່ຫລາຍ ແລະຂະໜາດບໍ່ໃຫຍ່ມີຄວາມເໝາະສົມ.
6. ເປັນການແກ້ໄຂທີ່ສົມບູນສໍາລັບຊຶ່ງເຂດລະບົບນິເວດ: ລະບົບແບບກະຈາຍສາມາດ ແກ້ໄຂບັນຫາລາຄາເພື່ອຮັບໃຊ້ໃນການບໍາບັດ ການເຄື່ອນຍ້າຍທາດອາຫານ ແລະ ການເພາະເຊື້ອໂລກທັງບໍ່ເປັນການຈະບໍາບັດຊໍາອີກ ແລະ ເປັນໂອກາດ ສາມາດນໍາໃຊ້ໄດ້ອີກ ຢູ່ທີ່ຈຸດຜະລິດນໍ້າເສຍອອກມາ (ດູລັສ, 1998).

ສິ່ງພິເສດສະເພາະຂອງການກະຈາຍລະບົບສຸຂະອະນາໄມ

ເປົ້າໝາຍລວມຂອງຍຸດທະສາດ ການຮັກສາສຸຂະອະນາໄມ ຄວນມີການຂະຫຍາຍການບໍລິການ ໄປສູ່ຄອບຄົວໂດຍທົ່ວກັນ, ເພື່ອສຳເລັດເປົ້າໝາຍນັ້ນ ຄວນຈະສຳເລັດບາດກ້າວທີ່ໜຶ່ງກ່ອນ, ຊຶ່ງເຫັນວ່າສອດຄ່ອງກັນແນວຄິດທີ່ວ່າ " ຄິດຈະຫຳໃຫ້ສຳເລັດອັນຢິ່ງໃຫຍ່ແຕ່ ເລີ່ມປະຕິບັດ ເປັນອັນນ້ອຍໆໄປ " ມັກຈະປະສົບຜົນສຳເລັດ. ແນວຄິດດັ່ງກ່າວຖ້າປຽບທຽບໃສ່ເປົ້າໝາຍ ການບຳບັດນ້ຳເສຍເຫັນວ່າ ມີຄວາມເໝາະສົມໃນການເຮັດເປັນອ່າງ ບຳບັດຂະນາດນ້ອຍ ສຳລັບ ເປັນໜ່ວຍຫລັງຄາເຮືອນ. ການກະຈາຍລະບົບບຳບັດນ້ຳເສຍສາມາດເຮັດໃຫ້ ມີຜົນກະທົບ ຕໍ່ສຸຂະພາບຕ່າງ: ສິ່ງເສດເຫຼືອໄດ້ບຳບັດຢ່າງເຕັມສ່ວນ ແລະບໍ່ມີມົນລະພິດທາງອາກາດ. ແນວຄວາມຄິດໃນການນຳໃຊ້ ລະບົບກະຈາຍແມ່ນ ເພື່ອເຮັດໃຫ້ລາຄາຖືກລົງ ແລະສາມາດ ຈັດຕັ້ງປະຕິບັດ ໄດ້ໃຫ້ສຳເລັດຜົນ. ແນວໃດກໍ່ຕາມມູນຄ່າລວມຂອງລະບົບ ບຳບັດນ້ອຍລວມກັນແລ້ວ ກໍ່ຍັງຖືກກວ່າການກໍ່ສ້າງ ອ່າງບຳບັດໃຫຍ່ອັນດຽວ.

ເຕັກໂນໂລຊີສຳລັບການກະຈາຍລະບົບບຳບັດນ້ຳເສຍມີຜົນດີດັ່ງລຸ່ມນີ້:

- ນຳໃຊ້ເນື້ອທີ່ຂະນາດນ້ອຍ
- ບໍ່ສົ່ງເບື້ອງພະລັງງານຫລາຍ
- ມີການປະຕິບັດແບບງ່າຍດາຍ
- ບໍ່ມີຜົນກະທົບຕໍ່ສິ່ງແວດລ້ອມຂອງທ້ອງຖິ່ນເຊັ່ນບໍ່ມີກິ່ນເໝັນ
- ການບຳບັດມີຄຸນນະພາບດີສາມາດຮັບເອົາໄດ້
- ຫລຸດຜ່ອນມູນຄ່າໃຊ້ຈ່າຍແລະການອະນາໄມສິ່ງເສດເຫຼືອ

ແນວຄວາມຄິດຂອງການກະຈາຍ ລະບົບສຸຂະອະນາໄມມີຜົນດີຕໍ່ຊຸມຊົນ ທີ່ມີລາຍໄດ້ຕ່ຳ ສາມາດລົງທຶນ ໃນການກໍ່ສ້າງລະບົບດັ່ງກ່າວດ້ວຍຕົນເອງ ແລະການເປັນເຈົ້າຂອງທີ່ແທ້ຈິງ. ມີບາງບົດ ຮຽນຂອງປະເທດອື່ນ ຊຶ່ງພົວພັນກັບຊຸມຊົນທີ່ມີລາຍຮັບຕ່ຳ, ໃນການກະຈາຍທຶນ ແລະການກໍ່ສ້າງ ໂຄງລ່າງບົນພື້ນຖານການຊ່ວຍເຫລືອຕົນເອງ ຂອງຊຸມຊົນ ແລະຮັບຜິດຊອບໃນການບຸລະນະ ແລະສ້ອມແປງໂຄງລ່າງດ້ວຍຕົນເອງ. ການກະຈາຍລະບົບສຸຂະອະນາໄມລົງ ໄປໃນລະດັບຊຸມຊົນ: ບາງປະສົບການຈາກບັນດາປະເທດກຳລັງພັດທະນາ

ການກະຈາຍລະບົບສຸຂະອະນາໄມ ກຳລັງໄດ້ຮັບການປະຕິບັດສຳເລັດ ຜົນໃນບັນດາປະເທດກຳລັງ ພັດທະນາຢູ່ໃນທະວີບອາຊີ. ບາງບົດຮຽນ ແລະ ປະສົບການຈາກການ ກະຈາຍລະບົບດັ່ງກ່າວ ໄດ້ນຳສະເໜີໂດຍຫຍໍ້ລຸ່ມນີ້.

ໂຄງການທົດລອງໂອຣານຈີ(ໂອ ພີ ພີ). ປາກົດສະຖານ

ໂດຍການໃຫ້ທຶນຂອງທະນາຄານສິນເຊື້ອ ແລະ ການຄ້າສາກົນ, ໂຄງການພັດທະນາສຸຂະອະນາໄມ ລາຄາຖືກຊຶ່ງເອີ້ນວ່າ ໂອ ພີ ພີ ໄດ້ເລີ່ມຕົ້ນໃນປີ 1980 ສຳລັບປັບປຸງບັນດາຕົວເມືອງ ນ້ອຍຂອງ ໂອຣານຈີ. ຊຶ່ງເປັນເຂດທີ່ໃຫຍ່ກວ່າຄື ອາບາດີຂອງປາກົດສະຖານ, ຊຶ່ງມີພົນລະເມືອງ 800.000 ຄົນທີ່ອາໄສຢູ່ເກືອບ 100.000 ຫລັງຄາເຮືອນ. ບັນດາຕົວເມືອງນ້ອຍດັ່ງກ່າວກວມເອົາເນື້ອທີ່ເກືອບ 5.000 ເອເຄີ(1 ເອເຄີ = 4050m²) ຂອງຜົນແຜ່ນດິນຊຶ່ງໃນນັ້ນ 83% ໄດ້ມີການກໍ່ສ້າງສ່ວນ

ຫລາຍແລ້ວບໍ່ມີແຜນຜັງ. ໃນປີ 1985 ໄດ້ມີການຂະຫຍາຍແລະພັດທະນາຫລາຍກວ່າ 8.000 ເອເຄີ ຊຶ່ງມີຄວາມໜ້າແທ້ນຂອງພົນລະເມືອງ 200 ຄົນຕໍ່1 ເອເຄີ.

ໂຄງການໄດ້ແກ້ໄຂການກໍ່ສ້າງລະບົບລະບາຍນ້ຳເສຍ ເພື່ອລະບາຍນ້ຳເສຍອອກຈາກເຂດທີ່ຢູ່ອາໄສ. ດ້ວຍການປະຕິບັດຂອງປະຊາຊົນ ໃນເຂດດັ່ງກ່າວດ້ວຍເຂົາເຈົ້າເອງ, ກັບການຊ່ວຍເຫລືອຈາກໂຄງການ. ຈຸດປະສົງຂອງໂຄງການແມ່ນເພື່ອສົ່ງເສີມ ໃຫ້ຊຸມຊົນ ສາມາດຊ່ວຍເຫລືອຕົນເອງ ແລະ ຂະຫຍາຍລະບົບລະບາຍນ້ຳເສຍ ໃຫ້ມີຄວາມເໝາະສົມໃນເຂດຊຸມຊົນຂອງ ກາຣາຊີ ແລະ ຍົກລະດັບການຈັດຕັ້ງຂອງຊຸມຊົນໃຫ້ສາມາດຂະຫຍາຍ ແລະດຳເນີນລະບົບດັ່ງກ່າວ. ສິ່ງເສີມການປະກອບສ່ວນຂອງປວງຊົນ ເຊິ່ງແມ່ນຄວາມພະຍາຍາມ ໃນອະນາຄົດ ຂອງໂຄງການ. ໃນການປະກອບສ່ວນຂອງປວງຊົນເທື່ອນີ້ ບໍ່ພຽງແຕ່ເປັນຄ່າແຮງງານເທົ່ານັ້ນ ແຕ່ເຂົາເຈົ້າຍັງໄດ້ປະກອບສ່ວນທຶນກ້ອນໃຫຍ່ສຳລັບການກໍ່ສ້າງ. ໂຄງການທົດລອງ ໂອ ພິ ພິ ນີ້ ໄດ້ແກ້ໄຂບັນຫາຂອງສຸຂະອະນາໄມ ຢູ່ໃນ 3 ລະດັບ, ດ້ວຍການເຄື່ອນຍ້າຍຂອງປະຊາຊົນ, ການຈັດຕັ້ງວິຊາການ ແລະ ຂະຫຍາຍການນຳເອົາເຕັກນິກ ແລະບົດແນະນຳເພື່ອຫລຸດຜ່ອນລາຄາໃຊ້ຈ່າຍ, ຊຶ່ງໄດ້ອະທິບາຍຢູ່ລຸ່ມນີ້:

- ກ) ພາຍໃນເຮືອນ ຫ້ອງນ້ຳຄວນສະອາດ
- ຂ) ໃນຂົງເຂດ (ໃນຂົງເຂດຊຶ່ງບັນຈຸເອົາ 20 ເຖິງ30 ຫລັງຄາເຮືອນ) ດ້ວຍການນຳໃຊ້ ລະບົບລະບາຍນ້ຳເປັນຢູ່ໃນພື້ນດິນ.
- ຄ) ຈາກຂົງເຂດຫາຈຸດບຳບັດໂດຍການນຳໃຊ້ລະບົບລະບາຍອັນດັບ 2 ເປັນບ່ອນເກັບນ້ຳເປັນອັນດັບ.

ໂຄງການທົດລອງໂອ ພິ ພິ ໄດ້ທົດລອງຄວາມເປັນໄປໄດ້ສຳລັບປະຊາຊົນ ຜູ້ທີ່ມີລາຍຮັບຕໍ່າ ສາມາດຕິດຕັ້ງລະບົບລະບາຍນ້ຳເສຍ ດ້ວຍເຂົາເຈົ້າເອງ ໃນລາຄາທີ່ສາມາດຈ່າຍໄດ້. ທັງເປັນການທົດລອງການແກ້ໄຂອາຊີບ ໂດຍການກະຈາຍເຕັກໂນໂລຊີເຊັ່ນ: ລະບົບນ້ຳເສຍດ້ວຍວິທີ ກໍ່ສ້າງແບບຄອບຄົວ. ການປະສົມປະສານລະຫວ່າງແຫລ່ງທຶນຂອງປະຊາຊົນ ແລະ ການຊົດເຊີຍແມ່ນບັນຫາຂອງປະຊາຊົນຜູ້ທຸກຍາກໃນຕົວເມືອງ (ອານໂຊນເລນາ, 1993).

ການມີສ່ວນຮ່ວມຂອງຊຸມຊົນ ສຳລັບການພັດທະນາ ແລະສ້ອມແປງໂຄງລ່າງ ຢູ່ສີລັງກາ

ອົງການພັດທະນາເຄຫາສະຖານແຫ່ງຊາດ (ເອນເຮສດີເອ) ສົ່ງເສີມການມີສ່ວນຮ່ວມຂອງຊຸມຊົນ ໃນການກະຈາຍໂຄງລ່າງ ລົງສູ່ເຂດອາໄສ ທີ່ມີລາຍໄດ້ຕໍ່າ, ແຕ່ນຳໃຊ້ວິທີແຕກຕ່າງກັນ ຈາກໂອລັນຈີຂອງປະເທດປາກິດສະຖານ. ອົງການພັດທະນາເຄຫາສະຖານແຫ່ງຊາດ (ເອນ ເຮສ ດີ ເອ) ໄດ້ເຮັດສັນຍາ ຊຶ່ງຄ້າຍກັບສັນຍາການຄ້າ ໃຫ້ແກ່ຄະນະກຳມະການທ້ອງຖິ່ນ ຊຶ່ງເອີ້ນວ່າ ສະພາພັດທະນາຊຸມຊົນ (ຊີ ດີ ຊີ) ຢູ່ໃນເຂດອາໄສທີ່ມີລາຍຮັບຕໍ່າ. ຊຸມຊົນເປັນຜູ້ປະຕິບັດເອງ ໂດຍການຊ່ວຍເຫລືອທາງດ້ານເຕັກນິກ ຈາກ ເອນ ເຮສ ດີເອ ແລະ ຮັກສາຜົນກຳໄລຂອງໂຄງການ ດ້ວຍການປະກອບສ່ວນເປັນແຮງງານ, ແຕ່ການກຳນົດການອອກແບບ ແລະ ການຄຸ້ມຄອງໄດ້ຖືກແກ້ໄຂ ຢູ່ໃນໂຄງການຄືກັນ.

ໃນປີ 1985 ລັດຖະບານສີລັງກາໄດ້ກຳນົດແຜນງານ 1 ລ້ານເຮືອນ ຊຶ່ງຈຸດປະສົງ ເພື່ອຂະຫຍາຍພື້ນຖານທີ່ພັກອາໄສໃຫ້ແກ່ປະຊາກອນໃນປີ 1989. ໂຄງການນີ້ໄດ້ເນັ້ນໃສ່ ການປະກອບສ່ວນ

ຂອງຊຸມຊົນ ເພື່ອບັນລຸຈຸດປະສົງຄາດໝາຍ. ຄວາມມຸ່ງໝາຍຂອງໂຄງການ ແມ່ນເພື່ອສົ່ງເສີມ ການປະກອບສ່ວນຂອງຊຸມຊົນ ທີ່ມີລາຍໄດ້ຕ່ຳໃນຕົວເມືອງໃນການກໍ່ສ້າງ ພື້ນຖານໂຄງລ່າງ. ເອນ ເຮສ ດີ ເອໄດ້ເຮັດສັນຍາເທື່ອທີ 1 ກັບຊຸມຊົນໃນປີ1986, ເພື່ອພື້ນຟູຄົນລະບົບຊຸມອາບນ້ຳ ໃນເຂດຊຸມຊົນ ຊີວາລີບູລາຊຶ່ງມີ 1200 ຫລັງຄາເຮືອນ, ຊຶ່ງເປັນຊຸມຊົນໜຶ່ງທີ່ໃຫຍ່ໃນໂກລົມໂບ. ຢູ່ໃນຊຸມຊົນໄດ້ມີການອອກແບບຊຸມເອງ ແລະ ໄດ້ກໍ່ສ້າງເອງ ໂດຍນຳໃຊ້ເຕັກນິກ ເຂົ້າຊ່ວຍ ຫລັງໄດ້ມີການຝຶກອົບຮົມຈາກ ເອນ ເຮສ ດີ ເອ. ການກໍ່ສ້າງຂຸມໄດ້ສຳເລັດ 1 ອາທິດກ່ອນແຜນການ ແລະ ຄຸນນະພາບຂອງການກໍ່ສ້າງສູງ. ການສົ່ງເສີມຂອງ ເອນ ເຮສ ດີ ເອ ດ້ວຍວິທີນີ້ຊຸມຊົນ ໄດ້ມີການພັດທະນາ ເໝືອນກັນທັງເປັນການເພີ່ມທຶນໃຫ້ແກ່ຊຸມຊົນ ດ້ວຍການຈ່າຍແບບເປັນຕົວເລກ. ດັ່ງນັ້ນທຶນສ່ວນນີ້ ຍັງສາມາດນຳໃຊ້ສຳລັບ ສ້ອມແປງ ແລະ ພັດທະນາໂຄງລ່າງ ຂອງຊຸມຊົນອີກດ້ວຍ.

ແນວຄວາມຄິດຂອງການກະຈາຍລະບົບສຸຂະອະນາໄມ
ແມ່ນເພື່ອວ່າຊຸມຊົນທີ່ມີລາຍໄດ້ຕ່ຳ ກໍ່ສາມາດລົງທຶນໃນ
ການກໍ່ສ້າງລະບົບດັ່ງກ່າວດ້ວຍຕົນເອງ ແລະ
ກາຍເປັນເຈົ້າຂອງທີ່ແທ້ຈິງ.

ເອນ ເຮສ ດີ ເອໄດ້ເຫັນດີໃຫ້ຄະນະກຳມະການເກັບເງິນ ຈາກຄອບຄົວຄືກັນ ຊຶ່ງໄດ້ນຳໃຊ້ລະບົບ ສຸຂະອານາໄມຮ່ວມກັນເຊັ່ນ: ຫ້ອງນ້ຳສາທາລະນະ, ຊຶ່ງມີຄວາມຈຳເປັນຕ້ອງໄດ້ອະນາໄມເປັນປະຈຳ ແລະ ດູດອາຈົມຢ່າງປົກກະຕິ. ບາງຊຸມຊົນໄດ້ຈັດຕັ້ງການອານາໄມຫ້ອງນ້ຳ ໂດຍໃຫ້ສາມະຊິກ ໃນຄອບຄົວເປັນຜູ້ເຮັດ. ບາງຊຸມຊົນໄດ້ຈ້າງຄົນອະນາໄມຫ້ອງນ້ຳ ແລະ ຕ້ອງໄດ້ຈ່າຍເງິນໃຫ້ແກ່ລາວ ຊຶ່ງໄດ້ຈາກການເກັບນ້ຳຜູ້ຊົມໃຊ້. ສຳລັບການດູດອາຈົມ ຄະນະກຳມະການຊຸມຊົນ ໄດ້ນຳໃຊ້ ບໍລິການຂອງກຳແພງນະຄອນ. ຊຸມຊົນຍັງໄດ້ກວດກາສ້ອມແປງຫ້ອງນ້ຳ ແລະ ກອກນ້ຳ ໂດຍນຳໃຊ້ຄວາມຊຳນິຊຳນານຂອງຄົນໃນຊຸມຊົນເອງ (ປາທິຣານາ ແລະ ແສງ 1992).

ໂຄງການປັບປຸງກຳປົງ (ເຄ ໄອ ພີ) ຢູ່ອິນໂດເນເຊຍ

ເຄ ໄອ ພີ ມີຈຸດເປົ້າໝາຍ ເພື່ອຍົກລະດັບຜູ້ທີ່ຢູ່ອາໄສໃນຂົງເຂດຕົວເມືອງ ໂດຍການເລັ່ງໃສ່ ພື້ນຖານ ຂອງຊຸມຊົນ ຊຶ່ງໄດ້ເລີ່ມຕົ້ນໃນທ້າຍປີ 1970. ໂຄງການໄດ້ຮັບການສະໜັບສະໜູນຈາກ ຊຸມຊົນ ໃນທ້ອງຖິ່ນ ແລະ ໄດ້ປະສົບຜົນສຳເລັດສູງ. ການປະຕິບັດໄລຍະທີ່ໜຶ່ງຂອງໂຄງການ, ຊຸມຊົນໄດ້ປະກອບສ່ວນວັດສະດຸກໍ່ສ້າງ (ທໍ່ເບຕົງ, ສ່ວນປະກອບຮ່ອງລະບາຍນ້ຳ) ພ້ອມທັງແຮງງານ ແລະ ຊັບສົມບັດຂອງເຂົາເອງ. ກິດຈະກຳທີ່ໄດ້ພັດທະນາເຊັ່ນ: ຫິນທາງ, ຮ່ອງລະບາຍນ້ຳ, ທາງຢ່າງ, ໄຟທາງ ແລະ ການປະດັບປະດາ. ໃນປີ1974 ອຳນາດການປົກຄອງກຳແພງນະຄອນໄດ້ ຈັດແບ່ງງົບປະມານພັດທະນາ ຕາມຄວາມຕ້ອງການຂອງຜູ້ທີ່ຢູ່ອາໄສໃນກຳປົງ. ຊຸມຊົນໄດ້ປະກອບ ສ່ວນ ປະມານເກືອບເຄິ່ງຂອງມູນຄ່າລວມ ຂອງໂຄງການ. ກົມຮັບຜິດຊອບ ວຽກງານສາທາລະນະ (ພີ ດັບເບີນຢູ ດີ) ໄດ້ຊ່ວຍເຫລືອທາງດ້ານເຕັກນິກ ສຳລັບ ການອອກແບບ ແລະ ແຜນການ ຂອງໂຄງການ. ເລີ່ມຈາກ 1974 ເຖິງ 1979 ປະມານ 54% ຂອງ 1.26 ລ້ານໂດລາ ແມ່ນທຶນ ຂອງຊຸມຊົນເອງ. ຢູ່ໃນໄລຍະທີ່ໜຶ່ງ ໂຄງການແມ່ນສຸມໃສ່ ພຽງແຕ່ ປັບປຸງການກໍ່ສ້າງໂຄງລ່າງ (ນ້ຳປະປາ, ທໍ່ລະບາຍນ້ຳ ແລະ ສິ່ງອຳນວຍຄວາມສະດວກດ້ານສຸຂະອະນາໄມ). ໃນປີ 1990, ເຄ ໄອ ພີ ໄດ້ຂະຫຍາຍພື້ນທີ່ເຂດພັດທະນາ ຊຶ່ງລວມມີການພັດທະນາເສດຖະກິດ ແລະ ສັງຄົມ.

ຊຶ່ງໝາຍຄວາມວ່າໃຫ້ວຽກນ້ອຍປະຕິບັດ, ຊ່ວຍເຫລືອທາງດ້ານທຸລະກິດ, ຈັດຜຶກອົບຮົມ ແລະ ການພັດທະນາບຸກຄະລະກອນ ຊຶ່ງໄດ້ລວມຢູ່ໃນໂຄງການ ເຄ ໄອ ພີ. ໃນໄລຍະປີ 1974 ເຖິງ ປີ 1979, ຜົນໄດ້ຮັບຂອງໂຄງການ ຄື: 7.500 ເຮັກຕາ ໄດ້ມີການຍົກລະດັບຂຶ້ນ ແລະ ປະມານ 3.3 ລ້ານ ຂອງຜູ້ທີ່ຢູ່ອາໄສໄດ້ຮັບຜົນດີຈາກໂຄງການ (ປະມານ 70% ຂອງຈຳນວນປະຊາກອນລວມ ໃນຂົງເຂດເຄໄອພີ). (ສະກູເບີເລີ, 1996, ໜ້າ 42).

ຄວາມເໝາະສົມແລະການຮັບເອົາ ໄດ້ກ່ຽວກັບການກະຈາຍລະບົບສຸຂະອະນາໄມ ສຳລັບເຂດ ຕົວເມືອງ ແລະ ເຂດອອມຕົວເມືອງ ຢູ່ປະເທດຫວຽດນາມ ¹

ໂຄງການນີ້ແມ່ນໄດ້ຮັບທຶນຊ່ວຍເຫລືອ ຈາກລັດຖະບານສະວິດ ເພື່ອສ້າງຄວາມເຂັ້ມແຂງ ໃຫ້ແກ່ບຸກຄະລະກອນ ເຂົ້າໃນວຽກງານເຕັກໂນໂລຊີ ແລະ ວິທະຍາສາດສິ່ງແວດລ້ອມ ຢູ່ທີ່ສູນ ວິສະວະກຳສິ່ງແວດລ້ອມ ສຳລັບເຂດອຸດສາຫະກຳ ແລະ ຕົວເມືອງ (ຊີ ອີ ອີ ທີ ໄອ ເອ), ຊຶ່ງມະຫາວິທະຍາໄລວິສະວະກອນຂອງຮາໂນຍ ໄດ້ຮ່ວມມືກັບສະຖາບັນເຕັກໂນໂລຊີ ແລະ ວິທະຍາສາດສິ່ງແວດລ້ອມແຫ່ງສະຫະພັນສະວິດ (ອີ ເອ ດັບເບີຢູເອຈີ). ແນວຄວາມຄິດຂອງ ການກະຈາຍລະບົບ ແລະ ເຕັກໂນໂລຊີ ເຂົ້າໃນການຄຸ້ມຄອງນ້ຳເສຍ ເຫັນວ່າເປັນລະບົບທີ່ດີ ຊຶ່ງໄດ້ນຳໃຊ້ໃນການພັດທະນາ ແລະ ປະຕິບັດຕົວຈິງຢູ່ຫວຽດນາມ. ຈຸດປະສົງຕົ້ນຕໍຂອງລະບົບ ແມ່ນແນໃສ່ ພັດທະນາຄູ່ມືເຕັກນິກສຳລັບອອກແບບ ເພື່ອບຸລະນະ ແລະ ສ້ອມແປງລະບົບກະຈາຍ ການບຳບັດນ້ຳເສຍ ແບບທຳມະຊາດ ໃນລາຄາທີ່ຕໍ່າ, ພ້ອມທັງສຸມໃສ່ ການປັບປຸງລະບົບ ຊຸມເກັບອາຈົມ ຢູ່ໃນຕົວເມືອງ ແລະເຂດອອມຂ້າງຕົວເມືອງຂອງຫວຽດນາມ. ລະບົບດັ່ງກ່າວນີ້ ໄດ້ຕິດຕັ້ງຕາມຄົວເຮືອນ ໃນເຂດຕົວເມືອງຮາໂນຍ, ບ່ອນທີ່ໄດ້ມີການຕິດຕາມກວດກາ. ພື້ນຖານ ແນວຄິດຂອງໂຄງການດັ່ງກ່າວ ແມ່ນຕ້ອງການບຳບັດນ້ຳເສຍ ແບບເປັນຈຸດ ແຕ່ເປັນລະບົບບຳບັດ ທີ່ລາຄາຖືກ ແລະ ເປັນການນຳໃຊ້ໂດຍກົງກັບຜົນຜະລິດທີ່ບຳບັດອອກມາ (ນ້ຳ, ປົມເຮັດປຸຍ ແລະອາຍແກັດ). ວິທີການດັ່ງກ່າວແມ່ນເປັນການຄຸ້ມຄອງ ລະບົບສຸຂະອະນາໄມ ທີ່ມີຄວາມຈຳເປັນ ເໝາະສົມ ແລະ ມີປະໂຫຍດຫລາຍສຳລັບປະເທດກຳລັງພັດທະນາ ຊຶ່ງບັນຫານ້ຳ ແລະ ສຸຂະອະນາໄມກຳລັງ ກາຍເປັນບັນຫາທີ່ສຳຄັນ (ວຽດ ອີທີ ເອແອນ, 2003).

*ຂະໜາດຂອງນະຄອນຫລວງວຽງຈັນ ແລະ ກໍ່ໄດ້ມີການ
ຈັດຕັ້ງຢ່າງເປັນ ລະບຽບທັງທາງດ້ານ ສັງຄົມ ກໍ່ຄືດ້ານຂະໜາດ
ຂອງຊຸມຊົນ. ນີ້ເປັນເງື່ອນໄຂທີ່ດີສຳລັບການ
ກະຈາຍລະບົບ ສຸຂະອະນາໄມ.*

¹ ໂຄງການແຊນເດັກ ກ່ຽວກັບການກະຈາຍການຄຸ້ມຄອງນ້ຳເປື້ອນ (http://sandec.ch/Wastewater/DEWAT_Projec.htm)

ຖ້າຈະເວົ້າໂດຍຫຍໍ້ແລ້ວທັງສາມໂຄງການ ຢູ່ປະເທດປາກົດສະຖານ, ສີລັງກາ ແລະອິນໂດເນເຊຍ ເປົ້າໝາຍລວມແມ່ນໃສ່ ສິ່ງເສີມການມີສ່ວນຮ່ວມຂອງຊຸມຊົນ ແລະ ເປັນການຈັດຫາ ລະບົບລະບາຍນໍ້າເສຍທີ່ສາມາດປະຕິບັດ ໄດ້ຂອງຊຸມຊົນທີ່ມີລາຍໄດ້ຕໍ່າ ແລະ ພ້ອມທັງເປັນການ ພັດທະນາການຈັດຕັ້ງ ເພື່ອສາມາດຂະຫຍາຍ ແລະ ສ້ອມແປງລະບົບບໍາບັດໄດ້ເອງ. ແຕ່ສໍາລັບຢູ່ ໃນກໍລະນີຂອງປະເທດວຽດນາມ ການປັບປຸງຄູ່ມື ໃນການອອກແບບເພື່ອບຸລະນະແລະສ້ອມແປງ ການກະຈາຍລະບົບແບບນ້ອຍ ດ້ວຍການນໍາໃຊ້ລະບົບບໍາບັດນໍ້າເສຍ ແບບທຳມະຊາດ ໃນລາຄາ ຕໍ່າ ເພື່ອປັບປຸງ ລະບົບຂຸມເກັບອາຈົມ ຢູ່ເຂດຕົວເມືອງ ແລະ ອ້ອມຕົວເມືອງແມ່ນໄດ້ນໍາໃຊ້ ແນວຄິດໃໝ່. ໂດຍທົ່ວໄປ ຄວາມຮັບຮູ້ວິທີ ທາງອອກໃນການແກ້ໄຂຢ່າງຮອບດ້ານ ຊຶ່ງໄດ້ມີການ ສົ່ງເສີມຈາກ ຊີ ອີ ອີ ທີ ໄອ ເອ & ອີ ເອ ດັບເບີນຢ ເອ ຈີ. ແຕ່ສໍາລັບບົດຄົ້ນຄ້ວາ ນີ້ແມ່ນເລັ່ງໃສ່ ກວດສອບຄວາມເປັນ ໄປໄດ້ຂອງຊຸມຊົນທຸກຍາກເຂົ້າໃນວຽກງານຄຸ້ມຄອງ ລະບົບສຸຂະອະນາໄມ ຢູ່ນະຄອນຫລວງວຽງຈັນ, ສປປ ລາວ.

ສະຖານທີ່ສຶກສາຄົ້ນຄ້ວາ

ຈຳນວນລວມຂອງຊຸມຊົນທີ່ຍັງຂາດການບໍລິການຢ່າງຄົບຖ້ວນ ຢູ່ໃນຂົງເຂດຕົວເມືອງວຽງຈັນ ຍັງບໍ່ທັນ ຫລາຍປານໃດ ແຕ່ກໍມີການເພີ່ມຂຶ້ນໃນແຕ່ລະປີ. ຄິດເປັນເປີເຊັນຂອງ ຈຳນວນປະຊາກອນ ຢູ່ໃນ ຕົວເມືອງ ທີ່ອາໄສຢູ່ໃນເຂດຊຸມຊົນແອອັດ ກວມເອົາ 20% ແລະບັນຫາກ່ຽວກັບລະບົບ ສຸຂະອະນາໄມ ຢູ່ນະຄອນຫລວງວຽງຈັນແມ່ນຍັງບໍ່ທັນມີຫລາຍປານໃດ ຄືກັບຕົວເມືອງໃຫຍ່ເຊັ່ນ: ບາງກອກ ແລະ ຈາກາຕາ. ນະຄອນຫລວງວຽງຈັນ ຍັງມີຄວາມສະດວກໃນການນໍາໃຊ້ ການກະຈາຍ ລະບົບສຸຂະອະນາໄມ ແລະ ປະຊາຊົນໄດ້ມີການຈັດຕັ້ງຢ່າງລະອຽດ ຢູ່ໃນຊຸມຊົນບໍ່ວ່າດ້ານສັງຄົມ ແລະກາລະໂອກາດ. ນີ້ເປັນເງື່ອນໄຂທີ່ດີສໍາລັບການກະຈາຍລະບົບສຸຂະອະນາໄມ.

ບ້ານທີ່ງຸ້ນຄຳເໝືອ ເປັນບ້ານໜຶ່ງທີ່ເປັນຊຸມຊົນແອອັດ ຢູ່ໃນນະຄອນຫລວງວຽງຈັນ, ຊຶ່ງຕັ້ງຢູ່ໃຈ ກາງເມືອງຈັນທະບູລີ ແລະ ມີປະຊາກອນຈຳນວນ1574ຄົນ (243 ຫລັງຄາເຮືອນ). ມີເນື້ອທີ່ 13.6 ເຮັກຕາ, ເຂດແດນຂອງບ້ານຕິດກັບສາມເສັ້ນທາງໃຫຍ່ ແລະ ລັກສະນະຂອງບ້ານ ຍັງຂາດການ ບໍລິການດ້ານໂຄງລ່າງ ຢ່າງພຽງພໍຢູ່ໃນຕົວເມືອງ, ດັ່ງນັ້ນ ຈິ່ງເຫັນເໝາະສົມສໍາລັບ ໂຄງການທົດລອງ. ປະມານ 60% ຂອງຫລັງຄາເຮືອນຍັງທຸກ ແລະ ເງື່ອນໄຂສະພາບແວດລ້ອມ ຂອງບ້ານ ກໍຍັງເຮັດໃຫ້ພວກເຂົາທຸກຍາກລົງອີກ. ໃນປະຈຸບັນ 67% ຫລັງຄາເຮືອນຂອງບ້ານມີຂຸມເກັບອາຈົມ, ແຕ່ກໍຍັງບໍ່ໄດ້ມາດຕະຖານຕາມລະບົບ. ສ່ວນຫລາຍຂຸມອາຈົມໄດ້ຮິວຊົມ ແລະ ເຮັດໃຫ້ມີມົນ ລະພິດກັບໜ້າດິນ ແລະ ນໍ້າຝົນມີກິ່ນເໝັນ. ບາງເຂດຂອງບ້ານລົດເກັບຂີ້ເຫຍື້ອ ບໍ່ສາມາດ ເຂົ້າໄປເຖິງ, ຜົນໄດ້ຮັບເຮັດໃຫ້ຂີ້ເຫຍື້ອໄດ້ຖືກສະລົມຢູ່ໃນບ້ານ ແລະ ໄຫລອຸດຕັນຮ່ອງລະບາຍນໍ້າ.

ລາຍຮັບແຕ່ລະເດືອນຂອງຄອບຄົວ

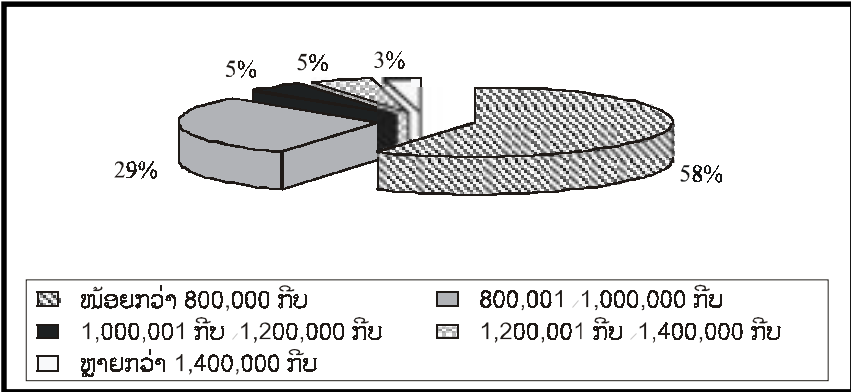

ເປົ້າໝາຍຂອງການສຶກສາຄົ້ນຄວ້າມີດັ່ງນີ້:

1. ປະເມີນຜົນຂອງລະບົບສຸຂະອະນາໄມສິ່ງແວດລ້ອມຊຶ່ງປະຊາຊົນນຳໃຊ້ໃນປະຈຸບັນ.
2. ສັງລວມຄຳຄິດເຫັນກ່ຽວກັບການຈັດຕັ້ງປະຕິບັດ ການກະຈາຍລະບົບສຸຂະອະນາໄມ ຢູ່ໃນຊຸມຊົນຂອງພວກເຂົາ.
3. ຄົ້ນຫາການຮັບເອົາໄດ້ຂອງສັງຄົມ ແລະ ຄວາມເໝາະສົມທາງດ້ານເສດຖະກິດ ກ່ຽວກັບການຈັດຕັ້ງປະຕິບັດ ການກະຈາຍລະບົບສຸຂະອະນາໄມ.
4. ປະກອບຄຳເຫັນ ເພື່ອເປັນລູ້ມືພື້ນຖານໃຫ້ແກ່ຊຸມຊົນ ແລະ ວິທີການປະກອບສ່ວນ ໃນການປັບປຸງສິ່ງແວດລ້ອມທາງດ້ານສຸຂະອະນາໄມ.

ວິທີການໃນການສຶກສາຄົ້ນຄວ້າ

ການສຶກສາໄດ້ນຳໃຊ້ຄຳຖາມເພື່ອສຳຫລວດ, ສຳພາດນຳຜູ້ອາວຸໂສ, ທີ່ປຶກສາຂອງບ້ານ ແລະ ການຈັດຕັ້ງຂອງບ້ານ, ພ້ອມທັງໄດ້ເດີນສັງເກດຕາມບ້ານ. ການສຳຫລວດໂດຍໃຊ້ຄຳຖາມໄດ້ເລືອກເອົາ 110 ຫລັງຄາເຮືອນ ຊຶ່ງກວມເອົາ 24 ໜ່ວຍຂອງບ້ານ ທົ່ວໜ້າຄອບຄົວໄດ້ຖືກເລືອກສຳພາດສະເພາະ ໃນໄລຍະ 4 ອາທິດ ແຕ່ເດືອນກຸມພາ ຫາ ເດືອນມີນາ 2004. ຄຳຖາມສຳຫລວດໄດ້ກວມເອົາສະພາບຂອງສຸຂະອະນາໄມ ໃນປະຈຸບັນຂອງບ້ານໂດຍທົ່ວໄປ ແລະ ຂອງແຕ່ລະຄອບຄົວ ໂດຍສະເພາະ, ທາງເລືອກຂອງການກະຈາຍລະບົບສຸຂະອະນາໄມ, ຄວາມເພິ່ງພໍໃຈຈ່າຍຄ່າຊົມໃຊ້ ແລະ ຄວາມອາດສາມາດໃນການປະກອບສ່ວນ ກໍ່ສ້າງແລະສ້ອມແປງລະບົບກະຈາຍດັ່ງກ່າວ.

ການສຳພາດນຳທີ່ປຶກສາ ແລະ ການຈັດຕັ້ງຂອງບ້ານ ຄຳຖາມຈະເປັນແບບງ່າຍດາຍ ຊຶ່ງໄດ້ສຳພາດນຳນາຍບ້ານ, ຫົວໜ້າໂຮງຮຽນປະຖົມ, ຕົວແທນຂອງສະຫະພັນແມ່ຍິງ, ຊາວໜຸ່ມ ແລະ ສະຫວັດດີການຂອງບ້ານ. ນອກຈາກນັ້ນຍັງໄດ້ປຶກສາຫາລື ກັບຮອງເຈົ້າເມືອງຈັນທະບູລີ, ກັບພະນັກງານວິຊາການ ຈາກພະແນກ ຄົມມະນາຄົມ ຂົນສົ່ງໄປສະນີ ແລະກໍ່ສ້າງນະຄອນຫລວງ, ກັບຮອງຫົວໜ້າອົງການພັດທະນາແລະບໍລິຫານຕົວເມືອງວຽງຈັນ, ກັບຮອງອົງກອນທຳຄວາມສະອາດ ແລະ ຫົວໜ້າໂຄງການປັບປຸງສິ່ງແວດລ້ອມ ນະຄອນຫລວງວຽງຈັນ. ການເດີນສັງເກດຕາມບ້ານ

ແມ່ນເພື່ອຊອກຫາຄວາມຂຶ້ນເຄີຍຂອງ ຊາວບ້ານ ກ່ຽວກັບສຸຂະອານະໄມ, ການເລາະສັງເກດ ແມ່ນໄດ້ປະຕິບັດທັງຕອນກາງເວັນ ແລະ ກາງຄືນ, ພິເສດຍັງໄດ້ເລາະຕິດຕາມ ໃນໄລຍະທີ່ຝົນຕົກ ເພື່ອບັນທຶກ ບັນຫາກ່ຽວກັບລະບົບລະບາຍນ້ຳ ແລະສະພາບນ້ຳຖ້ວມໃນບ້ານ, ພ້ອມທັງໄດ້ຖ່າຍຮູບ ໄວ້ເປັນຫຼັກຖານ ເພື່ອຄົ້ນຄວ້າຕໍ່ໄປ.

ການຄົ້ນພົບໃນການວິເຄາະຂໍ້ມູນ

ອີງຕາມການວິເຄາະຂໍ້ມູນ ທີ່ໄດ້ສຳຫລວດມາຈາກແຕ່ລະຫລັງຄາເຮືອນ ເຫັນວ່າຜູ້ທີ່ອາໄສຢູ່ໃນຊຸມຊົນ ດັ່ງກ່າວບໍ່ມີຄວາມພໍໃຈກັບສະພາບສຸຂະອະນາໄມຂອງບ້ານ, ມີພຽງແຕ່ນ້ຳປະປາທີ່ດີກວ່າ, ສ່ວນອັນອື່ນແມ່ນ ບໍ່ສາມາດບໍລິການ ໄດ້ຕາມທີ່ຂະເຈົ້າຄາດຫວັງໄວ້, ນ້ຳປະປາເຖິງວ່າໄດ້ປັບປຸງ ໃນບັດຈຸບັນ ແຕ່ກໍ່ຍັງບໍ່ສາມາດບໍລິການໄດ້ຢ່າງທີ່ວາງເຖິງ (ເບິ່ງໃນຕາຕະລາງ ທີ 1).

ຕາຕະລາງທີ 1: ຄວາມຄິດເຫັນຂອງຜູ້ຕອບສຳພາດກ່ຽວກັບສະພາບສຸຂະອານະໄມ

ສ່ວນປະກອບຂອງສຸຂະອານະໄມ	ບໍ່ພໍໃຈຫລາຍ	ບໍ່ພໍໃຈ	ພໍໃຈແຕ່	ພໍໃຈ	ພໍໃຈຫລາຍ
ການກຳຈັດອາຈົມ	1%	77%	13%	6%	3%
ການກຳຈັດນ້ຳເສຍຈາກຄົວເຮືອນ	11%	75%	4%	7%	3%
ການກຳຈັດຂີ້ເຫຍື້ອ	2%	33%	31%	28%	6%
ການລະບາຍນ້ຳຝົນ	1%	57%	26%	8%	8%
ການກຳຈັດຄຸງ		50%	38%	7%	5%
ນ້ຳປະປາ	1%	2%	4%	53%	40%
ລວມ	1%	46%	32%	20%	1%

**sewage containing faecal matter; †wastewater from kitchens, baths and laundries*

ດັ່ງຕາຕະລາງທີ 1 ໄດ້ສະແດງໃຫ້ເຫັນວ່າ ບຸລິມະສິດທີ່ສູງທີ່ສຸດ ແມ່ນລະບົບການກຳຈັດອາຈົມ. ໃນປະຈຸບັນ 67% ຂອງຈຳນວນຫລັງຄາເຮືອນຍັງ ນຳໃຊ້ການບຳບັດຕາມໃຕ້ດິນ, ມີພຽງແຕ່ 37% ຂອງຈຳນວນຫລັງຄາເຮືອນທີ່ໄດ້ນຳໃຊ້ ຊຸມວິດທີ່ໄດ້ມາດຕະຖານ. ສາຍເຫດ ທີ່ພາໃຫ້ມີລະບົບ ສຸຂະອະນາໄມ ບໍ່ໄດ້ມາດຕະຖານແມ່ນມາຈາກ 2 ສາຍເຫດຄື: ອັນທີ່ໜຶ່ງປະຊາຊົນສ່ວນຫລາຍ ຍັງມີ ຄວາມຮັບຮູ້ຕໍ່າ ກ່ຽວກັບສຸຂະອະນາໄມ ແລະ ມາດຕະຖານຂອງຄວາມສະອາດຈຳເປັນຕ້ອງ ມີແບບຢ່າງ ໃຫ້ເຂົາເຈົ້າ, ຊຶ່ງເຫັນວ່າເຂົາເຈົ້າຍັງວາງອາຫານແລະ ແຕ່ງກິນຢູ່ໃກ້ກັບຫ້ອງນ້ຳທີ່ບໍ່ສະອາດ. ສາຍເຫດທີ່ສອງ ເຖິງວ່າເຂົາເຈົ້າມີຄວາມຮັບຮູ້ກໍ່ຕາມ ແຕ່ເຂົາກໍ່ຍັງມີຄວາມຫຍຸ້ງຍາກ ໃນການຈ່າຍ ເງິນເພື່ອກຳສ້າງຫ້ອງນ້ຳທີ່ສະອາດ ແລະ ລະບົບກຳຈັດອາຈົມແບບເປັນຈຸດ. ເຖິງແນວໃດກໍ່ຕາມ ເມື່ອໄດ້ນຳສະເໜີການກຳຈັດແບບເປັນໝວດຫລັງຄາເຮືອນ, ແບບບຳບັດເປັນອ່າງໃຫຍ່ ແລະ ການບຳບັດແບບເປັນຄົວເຮືອນເພື່ອແກ້ໄຂບັນຫາ, ແຕ່ສ່ວນຫລາຍແລ້ວ ແມ່ນເລືອກເອົາແບບ ເປັນໜ່ວຍຫລັງຄາເຮືອນ (ເບິ່ງຮູບສະແດງທີ 1). ສ່ວນຫລາຍເກືອບ 90% ຂອງຜູ້ຖືກສຳພາດເຫັນດີ

ຈ່າຍເງິນຂອງຕົນເອງ ເພື່ອກໍ່ສ້າງຫ້ອງນໍ້າທີ່ສະອາດ ຖ້າຫາກວ່າການບໍາບັດແບບເປັນໜ່ວຍຫລັງຄາເຮືອນຫາກຂະຫຍາຍເຖິງພວກເຂົາ. ພຽງແຕ່ 16% ຂອງຫົວໜ້າຄອບຄົວ ທີ່ເຫັນດີຈະຮ່ວມຈ່າຍໃນລາຄາທີ່ບໍາບັດເປັນໜ່ວຍຂອງບ້ານ: ສ່ວນຫລາຍຍັງຄິດວ່າ ນີ້ແມ່ນຄວາມຮັບຜິດຊອບຂອງກໍາແພງນະຄອນ ຊຶ່ງຈະເປັນຜູ້ຂະຫຍາຍລະບົບ ທີ່ຮັບເອົາໄດ້ໃຫ້ແກ່ບ້ານຂອງເຂົາເຈົ້າ.

ຕາຕະລາງທີ 2. ບຸລິມະສິດຂອງລະບົບສຸຂະອານະໄມ

ລ/ດ	ລະບົບສຸຂະອານະໄມ	ອັນດັບ
1	ການກໍາຈັດອາຈົມ	1
2	ການກໍາຈັດນໍ້າເສຍຈາກຄົວເຮືອນ	2
3	ການກໍາຈັດຂີ້ເຫຍື້ອ	3
4	ການລະບາຍນໍ້າຝົນ	4
5	ການກໍາຈັດຍຸງ	5
6	ນໍ້າປະປາ	6

ຮູບສະແດງທີ 1. ການເລືອກວິທີກໍາຈັດອາຈົມ

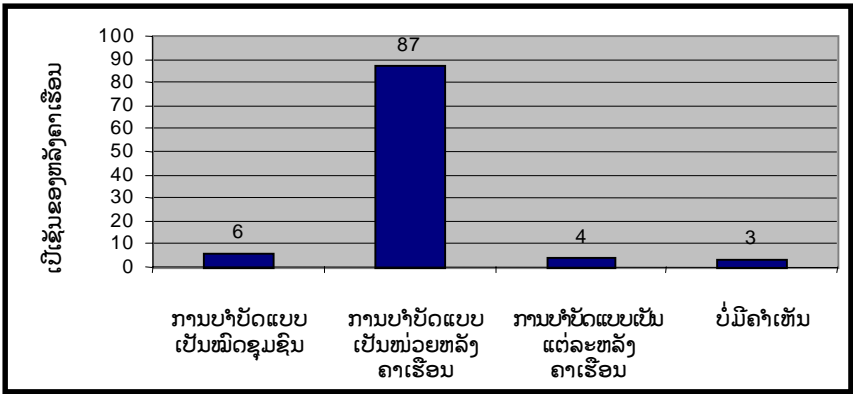

ໃນການບົກສາຫາລືກັບການຈັດຕັ້ງບ້ານ ສະແດງໃຫ້ເຫັນວ່າຖ້າຫາກວ່າບ້ານຂອງເຂົາເຈົ້າຖືກເລືອກໃຫ້ເຮັດເປັນໂຄງການທົດລອງ, ພວກເຂົາສາມາດປະກອບສ່ວນ ເຕັມທີ່ເຂົ້າໃນການປັບປຸງສຸຂະອະນາໄມ. ມີຄວາມຍິນດີຈ່າຍຄ່າຊົມໃຊ້ໃນແຕ່ລະເດືອນສຳລັບການບໍລິການເຊັ່ນ: ນໍ້າປະປາ, ການເກັບມື້ງູນຂີ້ເຫຍື້ອ ແລະ ການບໍາບັດນໍ້າເສຍສູງເຖິງ 97%. ໂດຍທົ່ວໄປສ່ວນຫລາຍຜູ້ຖືກສຳພາດຖ້າບໍ່ສາມາດຈ່າຍເງິນຄ່າກໍ່ສ້າງ, ແຕ່ຈະປະກອບສ່ວນເປັນແຮງງານກໍ່ສ້າງ ແລະ ຮັບຜິດຊອບໃນການສ້ອມແປງ. ເກືອບ 75% ຂອງຜູ້ຖືກສຳພາດຈະປະກອບສ່ວນໃນການກໍ່ສ້າງເປັນເງິນຈຳນວນ 100.000 ກີບ ຖ້າຫາກການກະຈາຍລະບົບ ແບບເປັນໜ່ວຍຂອງບ້ານ ຫາກຖືກປະຕິບັດ (ເບິ່ງຢູ່ໃນຮູບສະແດງຜິນ 2). ນີ້ສະແດງໃຫ້ເຫັນວ່າການປັບປຸງລະບົບສຸຂະອະນາໄມ ດ້ວຍການປະກອບສ່ວນ

ໃນການກໍ່ສ້າງ ແມ່ນສາມາດປະຕິບັດໄດ້ຢູ່ໃນບ້ານນີ້. ເຫັນວ່າມີຜົນຕິດ້ວຍວິທີການປະກອບສ່ວນຂອງຊຸມຊົນເຮັດໃຫ້ປະຊາຊົນ ມີຄວາມຮັບຜິດຊອບໃນການປັບປຸງ ແລະ ບູລະນະຊີວິດການເປັນຢູ່ໃນສະພາບແວດລ້ອມ ແລະ ຄວາມສະອາດຢູ່ໃນຕົວຈິງຂອງພວກເຂົາ.

ຮູບສະແດງຜົນ 2. ຈຳນວນເງິນທີ່ສາມາດຈ່າຍສຳລັບໂຄງການ

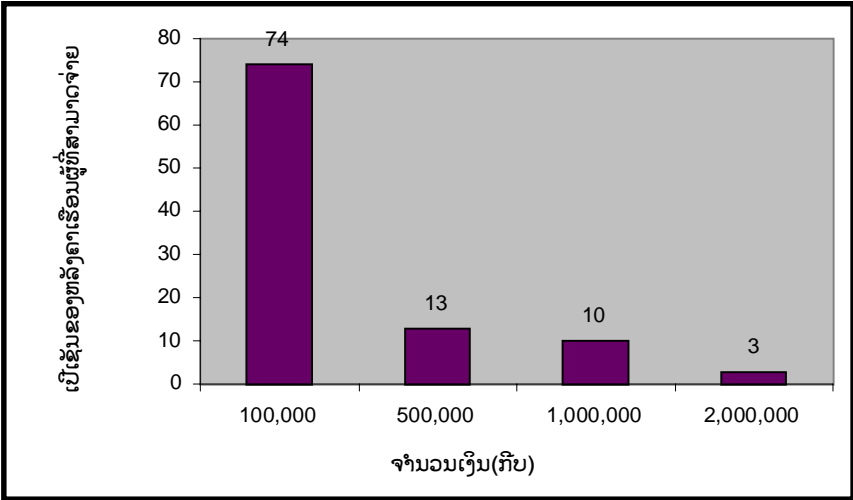

Source: Questionnaire Survey, February 2004

ຕາມການວິເຄາະທີ່ເໝືອນກັນ ຂອງຄວາມເປັນໄປໄດ້ຂອງ ການກະຈາຍລະບົບບຳບັດນໍ້າເສຍ (ອາຈົມ ແລະ ນໍ້າເສຍຈາກຄົວເຮືອນ) ຊຶ່ງສະແດງໃຫ້ເຫັນວ່າ ການນຳໃຊ້ການປະກອບສ່ວນ ແລະ ການຮ່ວມໃຊ້ຈ່າຍໂດຍສະເພາະ. ແນວໃດກໍ່ຕາມສຳລັບການກຳຈັດຂີ້ເຫຍື້ອ ແລະ ການລະບາຍນໍ້າຝົນຕາມການວິເຄາະຂໍ້ມູນ ແລະ ຕາມແນວຄິດຂອງຊາວບ້ານຄວນ ແມ່ນຄວາມຮັບຜິດຊອບຂອງອຳນາດການປົກຄອງທ້ອງຖິ່ນ.

ສະຫລຸບ

ການກະຈາຍລະບົບສຸຂະອະນາໄມ ແມ່ນມີຄວາມເໝາະສົມສຳລັບປະເທດ ກຳລັງພັດທະນາ ເພາະວ່າມັນແມ່ນວິທີການແກ້ໄຂເຕັກໂນໂລຊີ ທີ່ເໝາະສົມທີ່ສາມາດຄຸ້ມຄອງ ແລະ ນຳໃຊ້ດ້ວຍຕົນເອງ. ຊຶ່ງເຫັນວ່າມີຄວາມຫຍຸ້ງຍາກ ສຳລັບປະເທດລາວ ທີ່ຈະຊອກຫາທຶນອັນມະຫາສານ ໃນການນຳໃຊ້ລະບົບລວມໃຫຍ່ ເໝືອນດັ່ງປະເທດທີ່ໄດ້ພັດທະນາແລ້ວ. ໃນປະຈຸບັນການປົກຄອງ ຂອງລາວໄດ້ມີການຫັນປ່ຽນ ຈາກສູນການຫັນລົງສູ່ທ້ອງຖິ່ນ ໂດຍຫັນເອົາແຂວງເປັນຫົວໜ່ວຍແຜນການ, ເມືອງເປັນຫົວໜ່ວຍງົບປະມານ ແລະ ບ້ານເປັນບ່ອນຈັດຕັ້ງປະຕິບັດການພັດທະນາ. ການປ່ຽນແປງດັ່ງກ່າວ ແມ່ນຮຽກຮ້ອງໃຫ້ຊຸມຊົນຕ້ອງ ໄດ້ປະກອບສ່ວນໃນການຈັດຕັ້ງປະຕິບັດ ຈາກທີ່ ເປັນແຕ່ຮັບການຊ່ວຍເຫລືອຈາກລັດ ຫລື ອົງການຈັດຕັ້ງອື່ນໆນຳມາຊ່ວຍໃຫ້. ໃນການສຳຫລວດສະແດງໃຫ້ເຫັນວ່າຕາມແນວຄິດຕົວຈິງ ເຮັດໃຫ້ພວກເຂົາຢາກມີສ່ວນຮ່ວມ ໃນການພັດທະນາ

ແຕ່ຄວາມສາມາດຂອງຊຸມຊົນອາດມີຂີດຈຳກັດ ທີ່ຈະເພີ່ມທະວີການມີສ່ວນຮ່ວມຂອງພວກເຂົາ.

ນະໂຍບາຍພັດທະນາຕົວເມືອງ ແລະ ຮັກສາສິ່ງແວດລ້ອມຂອງ ສປປ ລາວ ແມ່ນແນໃສ່ກະຈາຍ ການປົກຄອງ ແລະ ການກະຈາຍການແກ້ໄຂບັນຫາໂຄງລ່າງ, ໂດຍການແບ່ງຄວາມຮັບຜິດຊອບ ຈາກລັດຖະບານ ລົງສູ່ອຳນາດການປົກຄອງທ້ອງຖິ່ນ ແລະ ການຈັດຕັ້ງຂອງຊຸມຊົນ. ນີ້ສະແດງ ໃຫ້ເຫັນວ່າ ແນວຄວາມຄິດຂອງການສ້າງການກະຈາຍ ລະບົບສຸຂະອະນາໄມ ລົງສູ່ຊຸມຊົນ ທີ່ມີການບໍລິການຍັງບໍ່ພຽງພໍ ແມ່ນບໍ່ພຽງແຕ່ເປັນການທົດລອງສຶກສາ ເທົ່ານັ້ນ ແຕ່ກໍເປັນວິທີ ທາງເລືອກທີ່ດີ ໃນການແກ້ໄຂບັນຫາ ຂອງອຳນາດການປົກຄອງອີກດ້ວຍ. ພາກສ່ວນມູນຄ່າບູລະນະ ແລະ ສ້ອມແປງສາມາດ ເກັບຄືນໄດ້ນຳຜູ້ຊົມໃຊ້ ແຕ່ສຳລັບມູນຄ່າກໍ່ສ້າງຊຸມຊົນ ຈະສາມາດ ປະກອບໄດ້ສ່ວນໃດໜຶ່ງ. ນີ້ສະແດງວ່າອຳນາດການປົກຄອງ ທ້ອງຖິ່ນຄວນນຳໃຊ້ນະໂຍບາຍ ເຂົ້າໃນການປັບປຸງສິ່ງແວດລ້ອມ ແລະ ສືບຕໍ່ລົງທຶນໃສ່ການນຳໃຊ້ ຂອງສາທາລະນະ ແລະ

ນະຄອນຫຼວງວຽງຈັນ, ການຮ່ວມກັນລະຫວ່າງລັດ ແລະ
ເອກະຊົນຍັງບໍ່ທັນໄດ້ດີເທົ່າ ທີ່ຄວນ
ເໝືອນກັບບາງປະເທດໃກ້ຄຽງ.

ເຮັດໃຫ້ຊຸມຊົນມີຄວາມສິວິໄລ. ຄວນເລີ່ມຈາກຊຸມຊົນທີ່ມີປະຊາຊົນ ທຸກຈົນອາໄສຢູ່ຫລາຍ, ນະຄອນຫລວງວຽງຈັນ ໃນຕົວຈິງການຮ່ວມກັນລະຫວ່າງລັດ ແລະ ເອກະຊົນຍັງບໍ່ທັນໄດ້ດີເທົ່າທີ່ ຄວນເໝືອນກັບບາງປະເທດ. ແນວຄວາມຄິດໃນການຫັນເອົາປະຊາຊົນ ເປັນຈຸດໃຈກາງ ໃນການ ປັບປຸງລະບົບສຸຂະອະນາໄມສຳລັບຊຸມຊົນ ທີ່ມີການບໍລິການຍັງບໍ່ທົ່ວເຖິງ ແມ່ນມີຄວາມເໝາະສົມ ແລະ ເປັນໄປໄດ້ຖ້າຫາກວ່າການປູກຈິດສຳນຶກ ຫາກໄດ້ມີການຍົກສູງຂຶ້ນ ການແກ້ໄຂບັນຫາຄວນ ແມ່ນອຳນາດການປົກຄອງທ້ອງຖິ່ນ. ສິ່ງສຳຄັນທີ່ສຸດ ອຳນາດການປົກຄອງທ້ອງຖິ່ນ ຕ້ອງເຮັດ ຢ່າງຈິງຈັງ ເພື່ອເຮັດໃຫ້ການປັບປຸງສິ່ງແວດລ້ອມ ມີຄວາມຍືນຍົງ ໃນເວລາຈັດຕັ້ງປະຕິບັດ, ບຸລະນະສ້ອມແປງ ແລະ ການຄຸ້ມຄອງ ຂອງການກະຈາຍລະບົບສຸຂະອະນາໄມ. ເປົ້າໝາຍສູງຊັ້ນ ຂອງສະຫະລັດຕະວັດທີ 21 ຂໍ້ທີ 7 ຮຽກຮ້ອງ² :

- ຫັນເອົາການພັດທະນາແບບຍືນຍົງ ເຂົ້າໃນນະໂຍບາຍຂອງປະເທດ ແລະ ແຜນງານ; ຮັກສາການ ສູນເສຍຊັບພະຍາກອນສິ່ງແວດລ້ອມ.
- ຫລຸດຜ່ອນອັດຕາສ່ວນ ຂອງປະຊາກອນທີ່ຂາດນ້ຳສະອາດດື່ມໃຫ້ໄດ້ເຄິ່ງໜຶ່ງ.
- ບັນລຸການປັບປຸງຊີວິດການເປັນຢູ່ຂອງປະຊາຊົນ ໃນຊຸມຊົນແອອັດໃຫ້ດີຂຶ້ນ ຢ່າງໜ້ອຍໃຫ້ໄດ້ 100 ລ້ານ ເຂດຊຸມຊົນແອອັດ (ສະລຳ) ໃນປີ 2020.

ນີ້ແມ່ນຄວາມເຊື່ອໝັ້ນຢ່າງແຂງແຮງ ແລະ ດີ" ການບໍລິການ ແລະ ຜົນຜະລິດສິ່ງ ແວດລ້ອມຊຶ່ງ ຈະນຳໄປເຖິງການພັດທະນາມະນຸດ ແບບຍືນຍົງ, ດັ່ງນັ້ນປະຊາຊົນຕ້ອງຮັບປະກັນ ການພັດທະນາ

2 ເປົ້າໝາຍສູງຊັ້ນຂອງສະຫະລັດຕະວັດທີ 21 ຂອງອົງການສະຫະປະຊາຊາດ (MDG) <http://www.un.org/millenniumgoals/>

ໃຫ້ຍິນຍົງ, ຮັກສາສິ່ງແວດລ້ອມ, ຄຸ້ມຄອງຊັບພະຍາກອນທຳມະຊາດໃຫ້ດີຂຶ້ນ ເພື່ອສະໜອງ ລາຍຮັບ ແລະ ອາຫານໃຫ້ແກ່ປະຊາຊົນຜູ້ທຸກຈົນ³". ໃນບົດຄົ້ນຄວ້ານີ້ເຫັນວ່າ ການກະຈາຍລະບົບ ສຸຂະອະນາໄມ ກໍ່ເປັນການຮັບປະກັນຄວາມສະອາດ ທີ່ໄດ້ມາດຕະຖານ ແຕ່ການລົງທຶນບໍ່ສູງ, ເປັນວິທີເຮັດໃຫ້ສະພາບແວດລ້ອມຍິນຍົງ, ທັງເປັນການປະຢັດນ້ຳ, ພະລັງງານ ແລະ ເປັນການຮັກສາ ຄຸນນະພາບ ຂອງດິນໃຫ້ດີ ເພື່ອເປັນການເພີ່ມສະມັດຕະພາບກະສິກຳຢູ່ໃນຊຸມຊົນ.

ນີ້ເຊື່ອວ່າໂຄງການທົດລອງ ຈະມີຜົນດີໃຫ້ແກ່ການສຶກສາ ຊຶ່ງການຈັດຕັ້ງຂອງລັດ ແລະປະຊາຊົນ ທ້ອງຖິ່ນ ສາມາດຮຽນໃນຕົວຈິງ ດ້ວຍວິທີພັດທະນາຮ່ວມກັນລະຫວ່າງລັດ ແລະ ຊຸມຊົນ, ຖ້າຫາກວ່າ ໂຄງການນີ້ ປະສົບຜົນສຳເລັດຢ່າງໜ້າເພິ່ງພໍໃຈ, ຈະເປັນບົດຮຽນໃຫ້ແກ່ໂຄງການ ອື່ນສາມາດນຳ ໄປປະຕິບັດໃນຕົວເມືອງອື່ນ. ໂຄງການເລີ່ມຕົ້ນຄວນນຳໃຊ້ເຕັກນິກທີ່ງ່າຍດາຍ ແລະ ຮຽກຮ້ອງ ໃຫ້ມີການປະກອບສ່ວນ ຂອງປະຊາຊົນໃນທ້ອງຖິ່ນ ເພື່ອຫລຸດຜ່ອນທຶນຊ່ວຍເຫລືອຈາກຂ້າງນອກ. ໝັ້ນໃຈວ່າໂຄງການທີ່ໜຶ່ງນີ້ ຈະສຳເລັດໃນອານາຄົດອັນໃກ້, ແລະຈະເປັນການກະຕຸ້ນ ໃຫ້ປະຊາຊົນ ຈົດຈຳຄວາມສາມະຄົກັນ ຂອງພວກເຂົາ. ຜົນໄດ້ຮັບຂອງໂຄງການ ແມ່ນມີຄວາມສຳຄັນຫລາຍ ໃນການກະຕຸ້ນປະຊາຊົນເຂົ້າ ມີສ່ວນຮ່ວມໃນການແກ້ໄຂບັນຫາ ໂດຍອາໄສບົດບາດການ ຈັດຕັ້ງ ຂອງລັດ.

ຄາດໝາຍຜົນໄດ້ຮັບຈາກໂຄງການ:

- ບັບປຸງລະບົບສຸຂະອະນາໄມ, ສະພາບແວດລ້ອມດີຂຶ້ນ ແລະເປັນການຫລຸດຜ່ອນ ການຈ່າຍ ຄ່າຢາບິນປົວພະຍາດ ແລະ ເຮັດໃຫ້ຜົນຜະລິດຂອງຄອບຄົວເພີ່ມຂຶ້ນ.
- ເຂດພັກຜ່ອນໃນບ້ານໄດ້ກ້ວາງອອກ, ບັບປຸງກາລະໂອກາດໃນການທຳກິດຈະກຳຢູ່ໃນຊຸມຊົນ.
- ປະຊາຊົນຈະຮັບຮູ້ເຖິງບັນຫາການບັບປຸງສະພາບແວດລ້ອມພາຍໃນບ້ານຂອງພວກເຂົາ ແລະ ຈະອະທິບາຍຄວາມຮັບຮູ້ນີ້ໃຫ້ແກ່ຊຸມຊົນອື່ນ
- ການພັດທະນາຊັບພະຍາກອນມະນຸດ ຈະໄດ້ມີການສົ່ງເສີມຢູ່ພາຍໃນປະຊາຊົນທ້ອງຖິ່ນ, ກຳມະການຂອງບ້ານ ແລະພະນັກງານຂັ້ນເມືອງ.

ການບັບປຸງລະບົບສຸຂະອະນາໄມ ຄວນປະຕິບັດໄລຍະສັ້ນ ແລະ ໄລຍະຍາວ. ສ່ວນການກະຈາຍ ລະບົບສຸຂະອະນາໄມ ໄດ້ເຫັນແຈ້ງແລ້ວວ່າ ປະຊາຊົນທ້ອງຖິ່ນຈະປະກອບສ່ວນ ເປັນເງິນ ແລະ ແຮງງານແລະ ສ່ວນທີ່ເຫລືອຈຶ່ງຄວນ ແມ່ນລັດຈະຊ່ວຍເຫລືອໃຫ້. ເພື່ອປະຕິບັດແຜນການ ໃຫ້ມີປະສິດທິພາບ ແລະ ໄດ້ຮັບຜົນດີຊຶ່ງໄດ້ສົມທົບກັບແຫລ່ງທຶນ ຈາກທ້ອງຖິ່ນ ສິ່ງສຳຄັນທີ່ສຸດ ແມ່ນຄວາມຮັບຜິດຊອບ ຂອງຜູ້ນຳໄປປະຕິບັດ ຕ້ອງໃຫ້ຈະແຈ້ງແຕ່ລະຂັ້ນຕອນ ແລະຜູ້ຮັບຜິດຊອບ ແຕ່ລະຂັ້ນຕ້ອງມີຄວາມຮັບຜິດຊອບສູງເຊັ່ນວ່າ: ຄອບຄົວ,ໜ່ວຍຂອງບ້ານ, ການຈັດຕັ້ງຂອງບ້ານ, ເມືອງ ແລະ ກຳແພງນະຄອນ.

3 ເປົ້າໝາຍສູ້ຊົນຂອງສະຫະສັດຕະວັດທີ 21, <http://www.developmentgoals.org/Environment.htm#chartforest>

ຄຳແນະນຳ

ການປະກອບສ່ວນ ໃນການກະຈາຍລະບົບສຸຂະອະນາໄມ ແມ່ນແນວຄວາມຄິດອັນໃໝ່ຢູ່ລາວ, ແຕ່ຫວັງວ່າຫລັງຈາກປະສົບຜົນສຳເລັດຂອງ ໂຄງການທົດລອງຢູ່ບ້ານທົ່ງຂັນຄຳເໜືອນີ້ແລ້ວ, ໂຄງການອື່ນ ທີ່ຕ້ອງການແກ້ໄຂບັນຫາທີ່ຄ້າຍຄືກັນ ຈະສາມາດນຳໄປປະຕິບັດ ໃນທຸກຂົງເຂດ ຕົວເມືອງ. ເຖິງແນວໃດກໍຕາມຄວາມຕ່າງກັນ ທາງດ້ານສະພາບວັດຖຸ, ເງື່ອນໄຂທາງດ້ານເສດຖະກິດ ແລະ ຄວາມຊື່ນເຄີຍຂອງປະຊາຊົນນັ້ນ ຄວນຈະມີການສຶກສາຄົ້ນຄ້ວາໃໝ່ ແລະ ຄວນຈະປະຕິບັດ ກ່ອນການຈັດຕັ້ງປະຕິບັດໂຄງການ. ອີກດ້ານໜຶ່ງການປັບປຸງການ ຈັດຕັ້ງຄວນຈະມີການສຶກສາ ຢ່າງເລິກເຊິ່ງ ເພາະວ່າມີຄວາມຈຳເປັນໃນການກຳນົດ ພາລະບົດບາດຢ່າງລະອຽດ ແລະ ຄວາມຮັບ ຜິດຊອບຂອງແຕ່ລະການຈັດຕັ້ງ ເພື່ອພັດທະນາບ້ານ. ວິທີການນີ້ສາມາດສາມາດ ສ້າງຄວາມ ເຂັ້ມແຂງຂອງຜູ້ຮ່ວມງານທັງເປັນການຫລຸດຜ່ອນ ຄວາມຮັບຜິດຊອບ ຈາກສູນກາງ ແລະ ກຳແພງນະຄອນ ໃນການປັບປຸງລະບົບສຸຂະອະນາໄມ ແລະທັງເຮັດໃຫ້ໂຄງການ ມີຄວາມຍືນຍົງ ຕະຫລອດໄປ.

ກຽວກັບຜູ້ຂຽນ

ໂລນຄຳ ອາດສະນາວິງ ໄດ້ຮຽນຈົບປະລິນຍາໂທ ດ້ານຄຸ້ມຄອງສະພາບແວດລ້ອມຕົວເມືອງ ແລະຜັງເມືອງ. ລາວໄດ້ມີຄວາມຕິດພັນກັບວຽກຜັງເມືອງ ແລະປະສານງານ ຢູ່ໂຄງການປັບປຸງ ສິ່ງແວດລ້ອມ ກຳແພງນະຄອນ ຈົນເຖິງປີ 2004. ໃນປະຈຸບັນລາວໄດ້ເຮັດວຽກ ຢູ່ພະແນກພັດທະນາ ຊັບພະຍາກອນແຫລ່ງນ້ຳ ຂອງຄະນະກຳມະການແມ່ນ້ຳຂອງແຫ່ງຊາດລາວ.

ຮານຈິດ ເປເຣຣາ ແລະ ທຳມະລາດ ກຸຕາເຕັບທັງສອງ ເຮັດວຽກຢູ່ໂຮງຮຽນ ພັດທະນາຊັບພະຍາກອນ ສິ່ງແວດລ້ອມ ຢູ່ທີ່ສະຖາບັນເຕັກໂນໂລຊີແຫ່ງອາເຊຍ (ເອໄອທີ), ບາງກອກ, ປະເທດໄທ.

ເອກກະສານອ້າງອີງ

ອານໂຊເຣນາ, ອີ ເຈ (1993), ເຄຫາສະຖານຂອງຄວາມທຸກຍາກ: ບົດຮຽນຂອງອາຊີ: ການຮວມກັນຂອງອາຊີ ເພື່ອສິດທິທາງດ້ານເຄຫາສະຖານ, ຊິບູ, ຟິລິບປິນ.

ດູລັສ, ບີ, (1998), ວິທີການກະຈາຍແລະ ການພົ້ນພາບການແກ້ໄຂການຄຸ້ມຄອງນ້ຳເບື້ອນຂອງຊຸມຊົນ. ດັບເບີນຢູ ຄິວ ໄອ ກຸມພາ.

ໄອເທີເບກ, ເອ., ແລະ ມາລິນ,ເບ.,(1990), ສຸຂະອະນາໄມລາຄາຖືກ: ຄວາມສຳຄັນຂອງການ ມີສຸຂະອະນາໄມທີ່ດີ. ບາງກອກ ປະເຣດ. ເລນສ, ພີ., ຊີແມນ, ຈີ., ແລະ ເລດຕິງ, ຈີ., (2001), ການກະຈາຍສຸຂະອະນາໄມ ແລະ ການນຳໃຊ້ຄືນ: ຜົນໄດ້ຮັບຂອງການກະຈາຍລະບົບ. ໄອ ດັບເບີນຢູ ເອ ພັບບະລິດຊິງ.

ປາທິລານາ, ວີ., ແລະ ແສງ, ວາຍ, ເຄ(1992), ລະບົບສັນຍາຂອງຊຸມຊົນຢູ່ສີລັງກາ : ວິທີການພົ້ນພາບ

ສຳລັບການຈັດ ສິ່ງການບໍລິການ ໃຫ້ແກ່ຕົວເມືອງທຸກຍາກ. ຫາບິຕາ ອິນເຕີນາໂຊນານ. ເຫລັ້ມ 16, ນຳເບີ 4. ໜ້າ 3- 14.

ຊູເບີເລີ. ພີ., (1996), ການປະກອບສ່ວນ ແລະ ການເຂົ້າຮ່ວມໃນການຄຸ້ມຄອງໂຄງລ່າງຕົວເມືອງ, ວໍຊິງຕັນ, ດີ. ຊີ, 101.

ວຽດ, ເອ. ເອນເນີ., ຮາ. ດີ., ຍູອີ. ໂມເຣນ. ເອ., ມູຣາ ເອມເມີ., (2003). ການກະຈາຍລະບົບ ບຳບັດນ້ຳເສຍ - ແນວຄວາມຄິດໃໝ່ ແລະ ເຕັກໂນໂລຊີສຳລັບເງື່ອນໄຂຂອງຫວຽດນາມ. ກອງປະຊຸມ ສາກົນຄັ້ງທີ 2 ກ່ຽວກັບລະບົບນິເວດສຸຂະອະນາໄມ, ລູເບກ, ເຢຍລະມັນ.

ດັບເບີນຢູອີຕີຊີ, (2000), ແຜນຍຸດທະສາດສຳລັບສຸຂະອະນາໄມ ໃນຕົວເມືອງ. ສູນວິສະວະກອນ ກ່ຽວກັບນ້ຳ ແລະ ການພັດທະນາ.ຈີ ເຮສ ເຄ ຄົ້ນຄ້ວາ ແລະ ຝຶກອົບຮົມ ຈຳກັດ.

ດັບເບີນຢູເອສເອສຊີຊີ, (1999), ບົດລາຍງານຂອງການຝຶກອົບຮົມ ທີ່ຮີນເຕີພິນເກນກ່ຽວກັບ ສຸຂະອະນາໄມສິ່ງແວດລ້ອມ ໃນສັດຕະວັດທີ 21. ຄອບຄົວເປັນຈຸດໃຈກາງ ຂອງການຮັກສາ ສຸຂະອານະໄມສິ່ງແວດລ້ອມ.

ກະເສດສວນຄົວໃນ ສ.ປ.ປ. ລາວ - ການເຊື່ອມໂຍງກັນລະຫວ່າງ ຄວາມອຸດົມສົມບູນທາງດ້ານຊີວະການກະເສດ ແລະ ຄວາມພຽງພໍ ຂອງອາຫານ

Pernille M. Dyg and Saleumsy Phithayaphone

ອົງການອາຫານ ແລະ ການກະເສດໂລກໄດ້ພັດທະນາຄອບຄົວຕົວແບບ ໂດຍອີງໃສ່ລະ ບົບການຜະລິດກະສິກຳແບບປະສົມປະສານ. ກະເສດສວນຄົວເຫຼົ່ານີ້ ປະກອບມີການ ໃຫ້ຄວາມຮູ້ດ້ານໂພຊະນາການ, ຊຶ່ງມັນຈະເປັນການຫຼຸດຜ່ອນການຂາດສານອາຫານໃນ ເດັກທີ່ມີອາຍຸຕໍ່ກວ່າ 5 ປີ, ແລະ ການຊົມໃຊ້ເຄື່ອງປ່າຂອງດົງ. ກະເສດສວນຄົວ ແມ່ນ ບ່ອນສຳລັບປູກພືດພັນຊະນິດຕ່າງໆ ແລະ ມີຄວາມສຳຄັນໃນດ້ານການອະນຸລັກແນວພັນ ແລະ ການນຳເອົາແນວພັນພືດຈາກປ່າ ມາປູກໃນບ້ານຄົນ. ຊີວະສາດນາໆພັນ ສາມາດ ພົບເຫັນໄດ້ໃນສວນດັ່ງກ່າວ ຊຶ່ງເອື້ອອຳນວຍໃຫ້ຫຼາຍຄອບຄົວສາມາດ ເລືອກບໍລິໂພກ ອາຫານໂພຊະນາການເຫຼົ່ານີ້ໄດ້ຕາມຄວາມຕ້ອງການ, ສະນັ້ນຈຶ່ງຖືໄດ້ວ່ານີ້ເປັນການສະ ໜອງອາຫານທີ່ພຽງພໍ, ໂພຊະນາການ ແລະ ລາຍໄດ້ທີ່ດີກວ່າ, ອົງປະກອບຢ່າງໜຶ່ງຂອງ ໂຄງການຄວາມອຸດົມສົມບູນທາງດ້ານຊີວະການເສດແຫ່ງຊາດທີ່ໄດ້ສະເໜີໄປ ຊຶ່ງໄດ້ຮັບ ການພັດທະນາໂດຍ ອົງການອາຫານ ແລະ ການກະເສດໂລກ, ອົງການສະຫະ ປະຊາຊາດເພື່ອການພັດທະນາ ແລະ ສະຖາບັນຄົ້ນຄວ້າກະສິກຳ ແລະ ປ່າໄມ້ແຫ່ງ ຊາດ. ຊຶ່ງຈະໄດ້ພັດທະນາກະເສດສວນຄົວສືບຕໍ່ໄປ ເພື່ອສະໜັບສະໜູນວຽກງານ ການປັບປຸງຄວາມພຽງພໍຂອງອາຫານ ແລະ ໂພຊະນາການໃນລະດັບຄົວເຮືອນ.

ແບບຢ່າງກະເສດສວນຄົວດັ່ງກ່າວນີ້ ຈະຊ່ວຍໃຫ້ຊາວບ້ານປັບປຸງຜົນຜະລິດຜັກ, ໝາກໄມ້ ແລະ ສັດລ້ຽງຂອງເຂົາເຈົ້າໃຫ້ດີຂຶ້ນ, ແລະ ຍັງສາມາດຢົກລະດັບຊີວິດການເປັນຢູ່ ຂອງຄົນໃນຊຸມນະ ບົດ, ເພີ່ມທະວີຄວາມອຸດົມສົມບູນຂອງອາຫານ ແລະ ສະພາບໂພຊະນາການ ຂອງປະຊາກອນ ໃຫ້ສູງຂຶ້ນ. ຍ້ອນມີໂອກາດສຳຄັນ ໃນການເຮັດກະເສດສວນຄົວ, ຈຶ່ງມີຄວາມຈຳເປັນທີ່ຈະຕ້ອງໄດ້ ຂະຫຍາຍ ແລະ ປັບປຸງ ການເຮັດກະເສດສວນຄົວຕົວແບບ ໃນ ສປປ ລາວ ໃຫ້ດີຂຶ້ນ ເພື່ອປະກອບ ສ່ວນຮັບປະກັນ ໃຫ້ມີອາຫານພຽງພໍ, ຫຼຸດຜ່ອນຄວາມທຸກຍາກ ແລະ ອະນຸລັກຄວາມອຸດົມສົມ ບູນຂອງຊີວະການກະເສດຂອງປະເທດ

ສປປ ລາວ ເຮົາຖືໄດ້ວ່າເປັນໜຶ່ງ ໃນ "ຈຸດສູນກາງຂອງຕົ້ນກຳເນີດ" ຂອງໂລກແຫ່ງພືດ ແລະ ສັດ ທີ່ຄົນນຳມາປູກ ຫຼື ລ້ຽງໃນບ້ານ, ເປັນໜຶ່ງໃນສິບພັນທີ່ ທີ່ມີຄວາມອຸດົມສົມບູນ ທີ່ສຸດທາງດ້ານຊີວະສາດ ຂອງໂລກ (Vavilov 1940). ກະເສດສວນຄົວແມ່ນເປັນສູນລວມຂອງພືດນາໆຊະນິດ ແລະ ມີ ບົດບາດສຳຄັນໃນການອະນຸລັກຮັກສາ ແລະ ການນຳເອົາແນວພັນພືດຈາກ ປ່າມາເປັນພືດໃນບ້ານ. ຊີວະສາດນາໆພັນທີ່ພົບໃນກະເສດສວນຄົວໄດ້ເອື້ອອຳນວຍໃຫ້ຄອບຄົວຕ່າງໆສາມາດເຂົ້າເຖິງ ບັນ ດາຜັກ ແລະ ໝາກໄມ້ທີ່ມີໂພຊະນາການສູງ, ຢາ ແລະ ພືດຊະນິດຕ່າງໆ ທີ່ເປັນປະໂຫຍດ.

ຄວາມອຸດົມສົມບູນທາງດ້ານຊີວະ ການກະເສດ, ຄວາມພຽງພໍຂອງອາຫານ ແລະ ໂພຊະນາການ

ກະເສດສວນຄົວແມ່ນຕົວຢ່າງທີ່ດີ ຂອງການພົວພັນຢ່າງສະໝິດແໜ້ນລະຫວ່າງ ຄວາມອຸດົມສົມບູນທາງດ້ານຊີວະສາດ ແລະ ຄວາມພຽງພໍຂອງອາຫານ. ໃນຂະນະດຽວກັນກໍ່ມີຄວາມສຳຄັນທາງດ້ານສິ່ງແວດລ້ອມອັນໃຫຍ່ຫຼວງ ສຳລັບ in situ ຫຼື ການກະເສດແບບອະນຸລັກແນວພັນພືດທີ່ຫຼາກຫຼາຍ, ພ້ອມດຽວກັນນັ້ນມັນຍັງສະໜອງແຫຼ່ງອາຫານ, ອາຫານສັດ, ຢາປົວພະຍາດ, ພືດສະໝຸນໄພ, ວັດສະດຸກໍ່ສ້າງ ແລະ ລາຍໄດ້ທີ່ສຳຄັນ ສຳລັບບັນດາຄົວເຮືອນໃນເຂດຊົນນະບົດ ຊຶ່ງນອນຢູ່ໃນຫຼາຍປະເທດ ທົ່ວໂລກ. ສະຖາບັນຄົ້ນຄວ້າແນວພັນພືດສາກົນ (IPGRI) ໄດ້ດຳເນີນງານທຳການສຶກສາຄົ້ນຄວ້າຕົວຈິງ ຫຼາຍຄັ້ງກ່ຽວກັບຊັບພະຍາກອນແນວພັນພືດ ໃນກະເສດສວນຄົວຕ່າງໆ ແລະ ຍັງໄດ້ກຳນົດ ການເຊື່ອມໂຍງກັນຢ່າງຈະແຈ້ງ ລະຫວ່າງຄວາມຫຼາກຫຼາຍ ຂອງກະເສດສວນຄົວ ແລະ ຄວາມພຽງພໍຂອງອາຫານໃນຄົວເຮືອນ (Eyzaguirre and Watson 2001).

ເຄື່ອງປູກໃໝ່ໆຫຼາຍຊະນິດ ໄດ້ຮັບການພັດທະນາ ຫຼື ນຳເອົາຈາກປ່າມາປູກໃນກະເສດສວນຄົວ ໂດຍອີງໃສ່ສາຍພົວພັນອັນໃກ້ຊິດລະຫວ່າງມະນຸດ ແລະ ພືດທີ່ມີມາແຕ່ດົນ. ກະເສດສວນຄົວຍັງທຳໜ້າທີ່ຮັບໃຊ້ເປັນສູນຈຳໜ່າຍ ແລະ ແນະນຳພືດຢ່າງບໍ່ເປັນທາງການເຊັ່ນ: ມີການແລກປ່ຽນແນວພັນ ແລະ ຂໍ້ມູນ ຂອງບັນດາສວນຕ່າງໆ, ຄອບຄົວ ແລະ ຕະຫຼາດທ້ອງຖິ່ນ, ຊຶ່ງຈະເຮັດໃຫ້ແນວພັນໃໝ່ທີ່ອຸດົມສົມບູນນີ້ ສາມາດມີວິວັດທະນາການດີຂຶ້ນ. ນອກຈາກນີ້ແລ້ວ, ກະເສດສວນຄົວຍັງ ເປັນສະຖານທີ່ສຳລັບການທົດລອງແນວພັນຊະນິດໃໝ່ໆທີ່ຫຼາກຫຼາຍ, ດ້ວຍເຫດນັ້ນ ມັນຈຶ່ງມີບົດບາດສຳຄັນຢ່າງຍິ່ງ ໃນການປັບປຸງເຄື່ອງປູກໃຫ້ດີຂຶ້ນ ແລະ ໃນດ້ານການວິວັດທະນາການ. ແມ່ນອນໜ້າທີ່ຕົ້ນຕໍແມ່ນເປັນສູນກາງການຜະລິດ, ເປັນບ່ອນປູກພືດຊຶ່ງເຮົາບໍ່ລິໂພກໃນຊີວິດປະຈຳວັນລວມທັງ ພືດທີ່ຕ້ອງການ ການເອົາໃຈໃສ່ເປັນພິເສດ. ສວນຄົວແນວນີ້ປຽບເໝືອນກັບເຮືອນ ຂອງພືດທີ່ນຳມາປູກ ໂດຍທີ່ພືດເຫຼົ່ານັ້ນບໍ່ໄດ້ນຳມາຈາກການຄົ້ນຄວ້າວິໄຈ ແລະ ຍັງບໍ່ມີທ່າຂະຫຍາຍໃນທາງເສດຖະກິດ, ສະນັ້ນມັນຈຶ່ງມີບົດບາດສຳຄັນໃນ ຍຸດທະສາດການອະນຸລັກຄວາມອຸດົມສົມບູນທາງດ້ານຊີວະ ການກະເສດແຫ່ງຊາດ ເພາະວ່າ ມັນເປັນບ່ອນທີ່ສຳຄັນສຳລັບການນຳໃຊ້, ການແນະນຳ ແລະ ການທົດລອງ ຊຶ່ງມີຫຼາຍຊະນິດທີ່ແຕກຕ່າງກັນ, ກະເສດ ສວນຄົວເປັນບ່ອນຮອງຮັບແນວພັນທີ່ຫຼາກຫຼາຍ. ມີຄວາມຫຼາກຫຼາຍ ທັງທາງດ້ານຊະນິດແນວພັນ ແລະ ຊື່ຂອງພວກມັນ (Engels 2001).

*ໝາກໄມ້ ແລະ ຜັກທີ່ປູກຢູ່ໃນກະເສດສວນຄົວນັ້ນ ອຸດົມໄປ
ດ້ວຍສານອາຫານທີ່ຈຳເປັນ ແລະ
ທັງຊ່ວຍເພີ່ມຄວາມຫຼາກຫຼາຍຂອງທາດອາຫານ, ສະນັ້ນມັນຈຶ່ງ
ສາມາດປ້ອງກັນພະຍາດຊະນິດຕ່າງໆ ແລະ
ການຂາດສານອາຫານ.*

ແນວພັນທີ່ຫຼາກຫຼາຍມີຜົນກະທົບ ທີ່ສຳຄັນທັງໃນດ້ານການຜະລິດ ແລະ ຄວາມພຽງພໍຂອງອາຫານ. ເປັນທີ່ຍອມຮັບກັນທົ່ວໄປແລ້ວວ່າ ຄວາມຫຼາກຫຼາຍຂອງແນວພັນ ໃນລະບົບການກະເສດຈະຊ່ວຍເຮັດໃຫ້ເຄື່ອງປູກຂອງຝັງ ມີສະເຖຍລະພາບຫຼາຍຂຶ້ນ ໃນດ້ານຂອງປະລິມານຜົນຜະລິດ, ແລະ ມີບົດບາດສຳຄັນຕໍ່ຄວາມພຽງພໍຂອງອາຫານ. ຍິ່ງໄປກວ່ານັ້ນ ມັນຍັງເຮັດໃຫ້ວິທີການຜະລິດມີຄວາມຍືນຍົງຫຼາຍຂຶ້ນ, ເພາະວ່າ ປະຕິກິລິຍາ ຄວາມອຸດົມສົມບູນລະຫວ່າງພືດດ້ວຍກັນ ຈະຊ່ວຍຫຼຸດຜ່ອນການເພິ່ງພາສານເຄມີ ແລະ ສິ່ງທີ່ກະທົບໃສ່ຈາກພາຍນອກ. ການໝູນວຽນກັນຄືແນວນີ້ມັນໄດ້ສະໜອງ ບ່ອນສຳລັບໃຫ້ພືດ, ສັດ, ແມງໄມ້, ສິ່ງມີຊີວິດຂະໜາດນ້ອຍ ແລະ ດິນໄດ້ທຳປະຕິກິລິຍາກັນ. ສະນັ້ນ ມັນຈຶ່ງເປັນການຮັກສາຄວາມສົມດູນ ທາງດ້ານລະບົບນິເວດການກະເສດ ແລະ ການປ້ອງກັນບໍ່ໃຫ້ດິນເຈື່ອນ (Engels 2001; Trinh et al 2001).

ກະເສດສວນຄົວ ຍັງມີຄວາມສຳຄັນ ໃນການອະນຸລັກແນວພັນທີ່ຕົກຢູ່ໃນສະພາບຖືກຂົ່ມຂູ່. ຕົວຢ່າງຄືໃນປະເທດຈີນ, ກະເສດສວນຄົວມີບົດບາດສຳຄັນ ໃນການຍົກຍ້າຍພືດທີ່ປູກຢູ່ຕາມໄຮ່. ໃນຂະນະທີ່ລະບົບການເຮັດໄຮ່ກໍ່ຖືກປ່ຽນແທນດ້ວຍການກະເສດແບບຖາວອນ ຢູ່ໃນປະເທດລາວ ແລະ ປະເທດອື່ນໆໃນອາຊີຕາເວັນອອກສ່ຽງໃຕ້, ປະຊາຊົນໄດ້ສູນເສຍໂອກາດໃນການຊົມໃຊ້ພືດທີ່ສຳຄັນ. ໃນແຂວງຢຸນນານ, ຊົນເຜົ່າດາກາ ໄດ້ນຳເອົາພືດທີ່ເຄີຍປູກຢູ່ຕາມໄຮ່ມາປູກໃສ່ສວນ. ກະເສດສວນຄົວຂອງເຜົ່າດາກາ ອຸດົມສົມບູນໄປດ້ວຍແນວພັນພືດພື້ນເມືອງ ທີ່ໃກ້ຈະຖືກດັບສູນ, ຊຶ່ງລວມມີ ຢາພື້ນເມືອງ, ໄມ້, ຜັກ, ໝາກໄມ້ ແລະ ພືດທີ່ເປັນໄມ້ປະດັບ ຊຶ່ງແຕ່ກ່ອນມັນເຄີຍຖືກພົບເຫັນ ຢູ່ຕາມໄຮ່. ການປະຕິບັດຄືແນວນີ້ມັນໄດ້ຊ່ວຍຮັກສາ ແນວພັນຊະນິດອື່ນໆ ບໍ່ໃຫ້ຖືກດັບສູນ, ພ້ອມກັນນັ້ນກໍ່ຍັງເປັນການສ້າງເສດຖະກິດຄອບຄົວ. ໃນຂະນະດຽວກັນຂາວກະສິກອນ ກໍ່ເຫັນໄດ້ວ່າ ຄວາມຕ້ອງການ ໃນການບໍລິໂພກຜັກຈາກປ່າໃນຕະຫຼາດ ນັບມື້ນັບເພີ່ມຂຶ້ນ, ແນ່ນອນວ່າລາຍໄດ້ທີ່ເປັນເງິນສົດທີ່ໄດ້ຈາກການຂາຍພືດເຫຼົ່ານີ້ ຈະຕ້ອງເພີ່ມຂຶ້ນ (Fu et al 2003). ໃນກໍລະນີດຽວກັນນີ້ ກໍ່ສາມາດນຳມາປະຕິບັດ ໃນປະເທດລາວໄດ້, ແຕ່ວ່າມັນຍັງມີຂໍ້ຈຳກັດໃນການສຸມໃສ່ ການຍ້າຍເອົາພືດທີ່ປູກຕາມໄຮ່ມາປູກໃນສວນ.

ຄວາມອຸດົມສົມບູນຂອງແນວພັນພືດ ໄດ້ປະກອບສ່ວນສຳຄັນເຂົ້າ ໃນການປັບປຸງໂພຊະນາການໃຫ້ແກ່ຄອບຄົວທີ່ຢູ່ໃນຕົວເມືອງ ແລະ ຊົນນະບົດ. ໝາກໄມ້ ແລະ ຜັກທີ່ປູກຢູ່ໃນກະເສດສວນຄົວນັ້ນ ອຸດົມໄປດ້ວຍສານອາຫານທີ່ຈຳເປັນ ແລະ ທັງຊ່ວຍເພີ່ມຄວາມຫຼາກຫຼາຍຂອງທາດອາຫານ, ສະນັ້ນມັນຈຶ່ງສາມາດປ້ອງກັນພະຍາດຊະນິດຕ່າງໆ ແລະ ການຂາດສານອາຫານ. ພ້ອມດຽວກັນນັ້ນ ກໍ່ມີການລ້ຽງສັດ ເພື່ອເພີ່ມທາດໂປຣຕີນທີ່ຈຳເປັນ. ແມ່ຍິງມີບົດບາດສຳຄັນໃນການຄຸ້ມຄອງ, ຜະລິດ ແລະ ຊົມໃຊ້ຜົນຜະລິດທີ່ໄດ້ຈາກກະເສດສວນຄົວເຮືອນ. ລວມທັງມີການຄັດເລືອກ ແລະ ການເກັບຮັກສາແນວພັນ, ການເພາະປູກ, ການເສຍຫຍ້າ ແລະ ການນຳໃຊ້ ຫຼືຂາຍ. ບົດບາດຂອງແມ່ຍິງໃນການອະນຸລັກຄວາມອຸດົມສົມບູນຂອງພືດພື້ນເມືອງໃນທ້ອງຖິ່ນແມ່ນມີຄວາມສຳຄັນ ແລະ ຄວາມຮູ້ຂອງເຂົາເຈົ້າ ກໍ່ມີບົດບາດສຳຄັນ ໃນການປັບປຸງຄຸນນະພາບ ຂອງຊັບພະຍາກອນ (Engels 2001).

ກະເສດສວນຄົວໃນ ສປປ ລາວ

ຊະນິດຂອງກະເສດສວນຄົວ ແລະ ການຊົມໃຊ້ພືດ/ເຄື່ອງປູກ

ກະເສດສວນຄົວເບິ່ງຄືຈັ່ງວ່າສາມາດ ພົບເຫັນໄດ້ໃນຫຼາຍພື້ນທີ່ຂອງປະເທດລາວ. ເຖິງແມ່ນວ່າຈະມີຂໍ້ຈຳກັດທາງດ້ານຄວາມຮູ້ກ່ຽວກັບຜົນກະທົບ ທີ່ມີຕໍ່ຄວາມພຽງພໍຂອງອາຫານ ແລະ ຄວາມ

ອຸດົມສົມບູນ ຂອງຊີວະນາໆພັນ. ເຖິງແນວໃດກໍ່ຕາມ ໃນການສຳຫຼວດ ແລະ ປະສົບການຈາກ ໂຄງການຕ່າງໆໄດ້ຊີ້ໃຫ້ເຫັນວ່າ ກະເສດສວນຄົວມີຫຼາຍລັກສະນະ ແລະ ຂະໜາດ ທີ່ແຕກຕ່າງກັນ, ເຄື່ອງປູກ ແລະ ເຕັກນິກທີ່ໃຊ້ກໍ່ມີຄວາມຫຼາກຫຼາຍ. ຈາກການສຳຫຼວດເບິ່ງການປູກຝັງແບບພື້ນ ເມືອງຂອງລາວ ໃນສອງເມືອງໂດຍໂຄງການຄົ້ນຄວ້າການກະເສດ ແລະ ປ່າໄມ້ ລາວ-ສະວີເດັນ (LSUAFRP) ແລະ ສູນສຶກສາຄົ້ນຄວ້າ ກະສິກຳ ແລະ ປ່າໄມ້ ເຂດພາກເໜືອ ໄດ້ສະແດງໃຫ້ ເຫັນວ່າ ປະຈຸບັນກະເສດສວນຄົວເປັນທີ່ຮູ້ຈັກກັນເປັນຢ່າງດີ ແລະ ແຜ່ຂະຫຍາຍອອກຢ່າງກວ້າງຂວາງ, ເກືອບວ່າທຸກໆບ້ານມີກະເສດ ສວນຄົວບໍ່ແບບໃດກໍ່ແບບໜຶ່ງ. ໃນສອງເມືອງຄື, ເມືອງນາໝີ ແຂວງ ອຸດົມໄຊ ແລະ ເມືອງໂພນໄຊ ແຂວງຫຼວງພະບາງ, ຢູ່ໃນສອງເມືອງນີ້ມີກະເສດສວນຄົວ ທີ່ແຕກ ຕ່າງກັນ ແຕ່ກໍ່ມີບາງຢ່າງທີ່ຄ້າຍຄືກັນ. ເຄື່ອງປູກເຫຼົ່ານັ້ນລວມມີໝາກໄມ້(ໝາກຫຼ່ຽງ, ໝາກກ້ວຍ, ໝາກກຸ້ງ, ໝາກນັດ, ໝາກມ່ວງ ແລະໝາກມັ້) ສ່ວນຜັກປະກອບມີ(ໝາກເຂືອຫຳມ້າ, ໝາກ ເຜັດ, ກະລຳປີ, ໝາກຖົ່ວ) ພ້ອມທັງຂີ້ງ, ເຜືອກ, ໜົ່ມຂົມ, ໝາກຖົ່ວດິນ ແລະ ພືດສະໝຸນໄພ ຊະນິດຕ່າງໆ. ມີກະເສດສວນຄົວແຫ່ງໜຶ່ງ, ທີ່ຕັ້ງຢູ່ເທິງພູ ເມືອງໂພນໄຊ, ມີພືດປູກຢູ່ໃນນັ້ນຫຼາຍກວ່າ 50 ຊະນິດແຕກຕ່າງກັນ (Sodarak et al 2003).

*ເກືອບວ່າ ໜຶ່ງລ້ານເຄື່ອງຂອງປະຊາກອນ ຖືກຈັດເປັນຄົນຂາດທາດ
ບຳລຸງລ້ຽງໃນລະຫວ່າງປີ 1997 - 1999.
ທາງໂຄງການແນເປົ້າໝາຍໃສ່ຄອບຄົວທີ່ມີໄດ້ກອາຍຸຕໍ່ກວ່າ 5 ປີ
ແລະ ຜູ້ຍິງໃນໄວຈະເລີນພັນມ.*

ການນຳເອົາເຄື່ອງປ່າຂອງດົງ ມາປູກໃນບ້ານແມ່ນເປັນສິ່ງທຳມະດາ ໃນກະເສດສວນຄົວ. ມີບ້ານ ໜຶ່ງ ຊື່ບ້ານກວາງ, ເປັນບ້ານທີ່ເນັ້ນໃສ່ການປູກໜົ່ມຂົມ. ແນວພັນໄມ້ແມ່ນເກັບເອົາມາຈາກປ່າ ບໍລິເວນອ້ອມແອ້ມ ແລະ ປູກໄວ້ໃກ້ໆກັບເຮືອນລະຫວ່າງສວນໝາກນັດ ແລະ ໝາກໄມ້ (Sodarak et al 2003). ກະເສດສວນຄົວສາມາດພົບເຫັນໄດ້ໃນທຸກສະພາບແວດລ້ອມ, ແຕ່ຈອມພູລົງໄປ ຮອດແຄມນ້ຳ ໃນເຂດທົ່ງພຽງ. ສວນຂະໜາດນ້ອຍສາມາດພົບເຫັນໄດ້ຢູ່ຕາມເທິງຮ້ານ ແລະ ສວນຂະໜາດໃຫຍ່ ສາມາດພົບເຫັນໄດ້ຕາມພື້ນດິນ, ຊຶ່ງຈະມີການປູກປະສົມປະສານກັນ ລະ ຫວ່າງຜັກ, ເຂົ້າ ຫຼືໝາກສາລີ ແລະ ສ່ວນຕົ້ນໝາກໄມ້ແມ່ນປູກລຽນຕາມແຄມຮົ້ວ ຫຼືປູກຢາຍຕາມພື້ນ ທີ່ສວນ. ໂຄງການຄົ້ນຄວ້າການກະເສດ ແລະ ປ່າໄມ້ ລາວ-ສະວີເດັນ (LSUAFRP) ໄດ້ຍັງຢືນ ວ່າ ຊາວກະສິກອນບາງກຸ່ມກໍ່ໄດ້ພັດທະນາກະເສດສວນຄົວໄປສູ່ສວນກະສິກຳຂະໜາດໃຫຍ່ ທີ່ມີປັດໄຈ ການຜະລິດຫຼາຍຢ່າງ. ໃນນັ້ນລວມມີພືດທີ່ແຕກຕ່າງກັນເຊັ່ນ: ໄມ້ສັກ, ຕົ້ນໝາກໄມ້, ຜັກ, ເຂົ້າ, ສາລີ ແລະ ມັນຕົ້ນ. ນອກຈາກນີ້, ລະບົບເຫຼົ່ານີ້ຍັງປະກອບມີ ແຫຼ່ງທາດໂປຣຕີນນຳອີກ ເຊັ່ນ: ໜອງປາ, ໝູ ແລະ ສັດປີກ. ລະບົບເຫຼົ່ານີ້ຖືໄດ້ວ່າເປັນ 'ລະບົບການກະເສດທີ່ກ້າວໜ້າ' ຫຼື 'ລະບົບການຜະລິດກະສິກຳແບບປະສົມປະສານ ທີ່ອີງໃສ່ຄວາມເຮືອນເປັນພື້ນຖານ', ຊຶ່ງໃຫ້ຜົນຜະ ລິດດີ ແຕ່ມີຂໍ້ຫຍຸ້ງຍາກຫຼາຍກວ່າ, ຕ້ອງການ ການລົງທຶນ ແລະ ຕ້ອງມີທີ່ດິນ (Sodarak et al 2003).

ໂຄງການລິເລີ່ມຂອງອົງການອາຫານ ແລະ ການກະເສດໂລກ ວ່າດ້ວຍກະເສດສວນຄົວເພື່ອປັບປຸງສະພາບໂພຊະນາການໃຫ້ດີຂຶ້ນ

ໃນປີ 2002, ອົງການອາຫານ ແລະ ການກະເສດໂລກ ໄດ້ລິເລີ່ມໂຄງການໄລຍະ 18ເດືອນ, ໂດຍຈັດຕັ້ງກະເສດສວນຄົວຂຶ້ນມາ ເພື່ອປັບປຸງສະພາບໂພຊະນາການໃຫ້ດີຂຶ້ນ. ຈຸດປະສົງແມ່ນ ເພື່ອສ້າງຕົວຢ່າງ ໃນການຫຼຸດຜ່ອນ ສະພາບການຂາດສານອາຫານ ຢ່າງຮຸນແຮງໃນເຂດຊົນນະບົດ ແລະ ປັບປຸງສະພາບໂພຊະນາການຂອງປະຊາກອນ ໃຫ້ດີຂຶ້ນ ດ້ວຍການເພີ່ມທະວີການຜະລິດ ແລະ ການບໍລິໂພກອາຫານທີ່ມີໂພຊະນາການ, ເນັ້ນໜັກໃສ່ອາຫານທີ່ອຸດົມໂປດ້ວຍທາດບຳລຸງ ລ້ຽງ. ຕົວຢ່າງດັ່ງກ່າວລວມມີສັດລ້ຽງຂະໜາດນ້ອຍ ແລະ ການລ້ຽງສັດນ້ຳ, ຄ້າຍຄືກັບລະບົບ ການຜະລິດ ກະສິກຳແບບປະສົມປະສານດັ່ງທີ່ໄດ້ກ່າວມາ ຂ້າງເທິງນັ້ນ. ປະເທດລາວເຮົາຖືໄດ້ວ່າ ເປັນປະເທດໜຶ່ງ ທີ່ມີອັດຕາສ່ວນການຂາດສານອາຫານ ສູງທີ່ສຸດໃນຊຶ່ງເຂດ 40.7% ຂອງເດັກນ້ອຍ ແມ່ນປະສົບກັບການ ຂາດສານອາຫານແບບຊໍ້າເຮື້ອ (ບໍ່ມີການຈະເລີນເຕີບໂຕ), 15.4% ແມ່ນ ຂາດສານອາຫານຢ່າງຮຸນແຮງ (ຜອມໂຊມ), ແລະ 40% ແມ່ນນ້ຳໜັກກວ່າກວ່າມາດຕະຖານ. ໃນບັນດາຜູ້ໃຫຍ່, 19.2% ກໍ່ຂາດທາດບຳລຸງລ້ຽງຢ່າງຊໍ້າເຮື້ອ. ອີງຕາມການສູ້ຫຼວດສຸຂະພາບແຫ່ງ ຊາດປີ 2000 ພົບວ່າ, ການຂາດວິຕາມິນອາ, ທາດເຫຼັກ ແລະ ທາດໄອໂອດີນ ໄດ້ລົງຜົນກະທົບຕໍ່ເດັກ ນ້ອຍປະມານ 9.1% (ກະຊວງສາທາລະນະສຸກ ແລະ ຄະນະກຳມະການແຜນການແຫ່ງລັດ 2001). ເກືອບວ່າ ໜຶ່ງລ້ານເຄິ່ງຂອງປະຊາກອນ ຖືກຈັດເປັນຄົນຂາດທາດບຳລຸງລ້ຽງ. ໃນລະຫວ່າງປີ 1997 - 99 (FAO 2003). ທາງໂຄງການແນເປົ້າໝາຍໃສ່ຄອບຄົວທີ່ມີເດັກອາຍຸຕໍ່ກວ່າ 5 ປີ ແລະ ຜູ້ ຍິງໃນໄວຈະເລີນພັນ, ຊຶ່ງຖືວ່າເປັນກຸ່ມຄົນທີ່ໄດ້ຮັບຜົນກະທົບຈາກການຂາດສານອາຫານຫຼາຍທີ່ສຸດ.

ສິ່ງທີ່ເປັນບູລິມະສິດ ໃນການຈັດຕັ້ງປະຕິບັດ ແມ່ນ, 50% ຂອງຄົວເຮືອນໃນກຸ່ມໝູ່ບ້ານເປົ້າໝາຍ ໄດ້ມີສ່ວນຮ່ວມໃນການເຮັດກະເສດສວນຄົວໃນພື້ນທີ່ຈຳກັດ. ເຖິງແນວໃດກໍ່ຕາມ, ຜົນໄດ້ຮັບ ແລະ ຄຸນນະພາບ ຂອງການຜະລິດ ຂອງພວກເຂົາແມ່ນຕ່ຳ ຍ້ອນຂາດເຕັກນິກ ແລະ ການເບິ່ງແຍງ ເອົາໃຈໃສ່. ການປູກຝັກແມ່ນມີສະເພາະໃນລະດູແລ້ງເທົ່ານັ້ນ ແລະ ສາມາດສະໜອງໃຫ້ແກ່ການ ບໍລິໂພກ ພາຍໃນຄົວເຮືອນໄດ້ພຽງແຕ່ 10 - 15%. ສະນັ້ນທາງໂຄງການຈຶ່ງໄດ້ເນັ້ນໃສ່ການປັບ ປຸງສວນໃຫ້ດີຂຶ້ນ ດ້ວຍການນຳໃຊ້ເຕັກນິກຕາໜ່າງຄົວເຮືອນ ເພື່ອປູກຝັກໝູນວຽນຕະຫຼອດປີ. ເຕັກນິກ ດັ່ງກ່າວນີ້ ຊ່ວຍຢັບຢັ້ງບໍ່ໃຫ້ຝົນທີ່ຕົກມາແຮງນັ້ນມາທຳລາຍເຄື່ອງປູກ ແລະ ບ້ອງກັນບໍ່ໃຫ້ນ້ຳຖ້ວມ ໜານຝັກ, ແລະ ເຮັດຮົ່ມບັງແສງແດດ. ກະເສດສວນຄົວສາມາດປູກໃສ່ພື້ນດິນ ແລະ ປູກໃສ່ເທິງ ຮ້ານກໍ່ໄດ້, ເຮັດໃຫ້ຄົວເຮືອນປູກຝັກກິນໃບໄດ້ຕະຫຼອດປີ (FAO and DOA, MAF 2004).

ການຄົ້ນພົບທີ່ສຳຄັນ ແລະ ການພົວພັນກັນ

ໂພຊະນາການແມ່ນອົງປະກອບທີ່ສຳຄັນຂອງໂຄງການ. ເພາະວ່າຜົນທີ່ໄດ້ຮັບແມ່ນ ການຜະລິດ ເພີ່ມຂຶ້ນ ແລະ ບັນດາໝູ່ບ້ານທີ່ເຂົ້າຮ່ວມໂຄງການ ກໍ່ມີຜົນຫຼາຍຊະນິດໄວ້ບໍລິໂພກ, ການຜະລິດຜັກ ສະເລ່ຍໃນແຕ່ລະວັນ ເພີ່ມຂຶ້ນຮອດ 245 ກຼາມຕໍ່ຄົນ, ທຽບໃສ່ຫົວຄົນແມ່ນໃນແຕ່ລະວັນແມ່ນ 64.3 ກຼາມ. ຜັກຫຼາຍຊະນິດທີ່ປູກໃນລະຫວ່າງໂຄງການ ປະກອບດ້ວຍສານອາຫານທີ່ຈຳເປັນຫຼາຍ ຢ່າງ ພ້ອມດ້ວຍຄຸນປະໂຫຍດທາງດ້ານໂພຊະນາການ ເພື່ອຕໍ່ສູ້ກັບການຂາດສານອາຫານ ເຊັ່ນ: ມີວິຕາມິນອາ, ເບ ແລະ ເຊ, ທາດເຫຼັກ, ທາດໄອໂອດີນ, ເກືອແຮ່, ເສັ້ນໄຍອາຫານ ແລະ ທາດ ໂປຣຕີນ.

ມີຜັກ ແລະ ໝາກໄມ້ຫຼາຍກວ່າ 25 ຊະນິດແຕກຕ່າງກັນ ທີ່ຖືກພົບເຫັນໃນກະເສດສວນຄົວ ກ່ອນໂຄງ

ການຈະເລີ່ມ, ບາງສ່ວນກໍ່ແມ່ນພັນພັນເມືອງ. ໃນລະຫວ່າງໂຄງການ, ໄດ້ມີການສະເໜີແນວພັນພັນ ເມືອງໃໝ່ໆ, ແລະ ຊາວກະສິກອນກໍ່ໄດ້ຮັບແນວພັນຜັກ ແລະ ເບ້ຍຕົ້ນໄມ້ກິນໝາກ. ໄດ້ມີການກຳນົດແນວພັນຜັກເຖິງ 23 ຊະນິດ ແລະ ໄດ້ຮັບການສົ່ງເສີມດ້ານຄຸນນະພາບ ທາງດ້ານໂພຊະນາ ການທີ່ສຳຄັນຂອງພວກມັນ, ພ້ອມດ້ວຍແນວພັນໝາກໄມ້ 15 ຊະນິດ ແລະ ອາຫານປ່າ 9 ຊະນິດ, ລວມທັງ ໝາກໄມ້ ແລະ ໝາກໄມ້ເປືອກແຂງພັນເມືອງທີ່ບໍ່ເຄີຍຊົມໃຊ້ມາກ່ອນ (FAO and DOA, MAF 2004).

ທາງໂຄງການບໍ່ພຽງແຕ່ປັບປຸງ ກະເສດສວນຄົວແບບດັ້ງເດີມທີ່ມີຢູ່ໃຫ້ດີຂຶ້ນເທົ່ານັ້ນ, ແຕ່ຍັງຊ່ວຍໃຫ້ຊາວກະສິກອນ ປູກຜັກກິນໃບ ແລະ ເຄື່ອງປູກອື່ນ ຫຼາຍຊະນິດທີ່ແຕກຕ່າງກັນ ຢູ່ໃນຕະຫຼອດປີອີກດ້ວຍ ພ້ອມທັງເພີ່ມຜົນຜະລິດ ແລະ ປັບປຸງຄຸນນະພາບໃຫ້ດີຂຶ້ນ. ຫຼັງຈາກທາງໂຄງການໄດ້ຈັດຕັ້ງປະຕິບັດໄດ້ທັງປີແລ້ວ, ບໍ່ພຽງແຕ່ມີພັນທີ່ສຳລັບປູກຜັກເພີ່ມຂຶ້ນເທົ່ານັ້ນ, ແຕ່ຊະນິດຂອງຜັກຍັງມີຄວາມອຸດົມສົມບູນນຳອີກ. ກ່ອນໂຄງການຈະເລີ່ມ, ມີພຽງ 23% ຂອງຄົວເຮືອນເທົ່ານັ້ນທີ່ປູກຜັກຊະນິດນີ້, ແຕ່ວ່າເມື່ອສຳເລັດໂຄງການແລ້ວ, ອັດຕາສ່ວນເພີ່ມຂຶ້ນຮອດ 75%. ຂອງການຜະລິດກະເສດສວນຄົວທີ່ເພີ່ມຂຶ້ນ ໄດ້ນຳໄປສູ່ການຫຼຸດຜ່ອນອັດຕາສ່ວນການຫາຜັກຈາກປ່າ, ຊຶ່ງຫຼຸດລົງ 17%. ສະນັ້ນ ມັນຈຶ່ງເປັນການຫຼຸດຜ່ອນຄວາມກົດດັນ ຈາກການຊົມໃຊ້ຊັບພະຍາກອນປ່າໄມ້ທີ່ເກີນຂອບເຂດ (FAO and DOA, MAF 2004). ເບິ່ງຄືຈຶ່ງວ່າຈະມີຜົນກະທົບທາງບວກ ໃນການນຳໃຊ້ເວລາ ແລະ ແຮງງານ, ຫຼຸດຜ່ອນເວລາ ໂດຍສະເພາະແມ່ນຜູ້ຍິງ ໃນການໄປຊອກຫາອາຫານເຫຼົ່ານັ້ນໃນປ່າ.

*ການປະຕິບັດດ້ານໂພຊະນາການ ໄດ້ຮັບການປັບປຸງພາຍໃນ
ໄລຍະທີ່ຂ້ອນຂ້າງສັ້ນ: ຈຳນວນເດັກອາຍຸ 24 - 35 ເດືອນທີ່ມີນົ້ນໜັກ
ຫຼຸດນັ້ນ ໄດ້ຫຼຸດລົງຈາກ 33.3% ກ່ອນການເຂົ້າມາ ຂອງໂຄງການ
ແລະ 5.6% ພາຍຫຼັງການເຂົ້າມາຊ່ວຍເຫຼືອຂອງໂຄງການ.*

ອົງປະກອບດ້ານໂພຊະນາການຂອງໂຄງການ
ນອກຈາກທຳການຜະລິດເຄື່ອງປູກແລ້ວ, ກໍ່ຍັງລວມມີອົງປະກອບອື່ນໆໃນການຍົກລະດັບຄວາມພຽງພໍທາງດ້ານອາຫານ ແລະ ໂພຊະນາການ ແລະ ການສ້າງລາຍຮັບ. ທາງໂຄງການໄດ້ເພີ່ມທະວີຄວາມຕື່ນຕົວ ແລະ ຄວາມຊຳນານຂອງຊາວກະສິກອນ ໃນດ້ານເຕັກນິກການລ້ຽງປາ. ດ້ວຍການຄຸ້ມຄອງໜອງທີ່ດີຂຶ້ນ, ໄດ້ເຮັດໃຫ້ການບໍລິໂພກປາເພີ່ມຂຶ້ນເຊັ່ນກັນ, ໃນຂະນະດຽວກັນກໍ່ປັບປຸງຕະຫຼາດເພື່ອສົ່ງເສີມການຂາຍປາ. ການຜະລິດສັດປີກ (ໄກ່ ແລະ ເປັດ) ກໍ່ຖືກລວມເຂົ້າໃນການຍົກລະດັບທາດໂປຣຕິນສັດ ແລະ ພະລັງງານໃນອາຫານທີ່ຂາດທາດໂປຣຕິນ. ພ້ອມດຽວກັນນີ້ຍັງໄດ້ຊ່ວຍຄອບຄົວຕ່າງໆ ເພີ່ມພູນລາຍໄດ້ໃນໄລຍະສາມເດືອນຂອງ ໄລຍະທ້າຍໂຄງການ, ແຕ່ລະຄອບຄົວ ມີລາຍໄດ້ເຖິງ 150 ໂດລາສະຫະລັດ ຈາກການຂາຍສັດປີກ, ພາຍຫຼັງທີ່ສາມາດຕອບສະໜອງ ຄວາມຕ້ອງການບໍລິໂພກຂອງຄົວເຮືອນ.

ການໃຫ້ຄວາມຮູ້ດ້ານໂພຊະນາການ ແລະ ກິດຈະກຳແຕ່ການກະກຽມອາຫານແມ່ນພົວພັນຢ່າງສະໝິດແໝ້ນ ກັບການຜະລິດອາຫານ. ໄດ້ມີການສະເໜີການສາທິດວິທີ ກະກຽມອາຫານ

ໃຫ້ແກ່ຄົວເຮືອນ ກຸ່ມເປົ້າໝາຍ ເພື່ອເພີ່ມຈຳນວນອາຫານ ທີ່ໃຊ້ໃນແຕ່ລະຄາບຂອງມື້. ໂຄງການນີ້ໄດ້ຄຸ້ມຄອງ ເພື່ອປັບປຸງການປະຕິບັດດ້ານໂພຊະນາການ ໃນໄລຍະທີ່ຂ້ອນຂ້າງສັ້ນ. ໂດຍທົ່ວໄປແລ້ວກ່ອນໂຄງການ, ຄົວເຮືອນບໍລິໂພກຜັກກິນໃບໄດ້ເພີ່ມຂຶ້ນເປັນຄາບຕໍ່ມື້, ແລະ ໃນທາງດຽວກັນກໍ່ມີການບັນທຶກວ່າ ການ ບໍລິໂພກໝາກໄມ້, ປາ, ໄຂ່ ແລະ ຊີ້ນເພີ່ມຂຶ້ນ. ການປະຕິບັດໃຫ້ອາຫານແກ່ເດັກອ່ອນ ແລະ ເດັກນ້ອຍ ກໍ່ໄດ້ຮັບການຕິດຕາມກວດກາ ເພື່ອກຳນົດບັນຫາທີ່ຮ້າຍແຮງຂອງການຂາດທາດບຳລຸງລ້ຽງ ໃນກຸ່ມເດັກທີ່ມີອາຍຸຕໍ່າກວ່າຫ້າປີ. ພາຍຫຼັງທີ່ກາເດືອນຂອງ ການຕິດຕາມກວດກາເບິ່ງ ການຈະເລີນເຕີບໂຕ, ບວກກັບການໃຫ້ຄວາມຮູ້ດ້ານໂພຊະນາການ, ການວັດແທກຮ່າງກາຍຂອງມະນຸດ ໄດ້ສະແດງ ການຍອມຮັບວ່າເດັກທີ່ມີນ້ຳໜັກ ຕໍ່າກວ່າມາດຕະຖານໄດ້ຫຼຸດລົງ. ການວັດແທກ ຄັ້ງສຸດທ້າຍໃນເດືອນ ກໍລະກົດ ປີ 2004 ໄດ້ບັນທຶກອັດຕາໄວ້ 15.6%, ຫຼຸດລົງມາຈາກ 23% ໃນລະດັບເສັ້ນຖານ (ເດືອນເມສາ ປີ 2003). ສຳລັບເດັກອາຍຸ 24 - 35 ເດືອນທີ່ມີນ້ຳໜັກຫຼຸດນັ້ນ ໄດ້ຫຼຸດລົງຈາກ 33.3% ມາເປັນ 5.6% ພາຍຫຼັງການເຂົ້າມາຊ່ວຍເຫຼືອຂອງໂຄງການ.

ການຈັດຕັ້ງປະຕິບັດໃນລະດັບຊາດ

ຕົວຢ່າງລິເລີ່ມຂອງກະເສດສວນຄົວມີໄດ້ປະສົມປະສານ ກັນລະຫວ່າງການຜະລິດກະສິກຳ ແລະ ຄວາມຕື່ນຕົວທາງດ້ານໂພຊະນາການ. ຜົນທີ່ໄດ້ຮັບໄດ້ສະແດງໃຫ້ເຫັນວ່າມັນສາມາດຮັບໃຊ້ໃຫ້ແກ່:

- ເພີ່ມທະວີການຜະລິດອາຫານ ດ້ວຍການນຳໃຊ້ພື້ນທີ່ປູກຝັນທີ່ມີຢູ່
- ເພີ່ມຄວາມຫຼາກຫຼາຍໃນການຜະລິດອາຫານ
- ເພີ່ມການສະໜອງອາຫານ ແລະ ໃຫ້ມີພຽງພໍ
- ສາມາດຕອບສະໜອງຄວາມຕ້ອງການທາງດ້ານອາຫານ ແລະ ໂພຊະນາການຂອງສະມາຊິກໃນຄົວເຮືອນ

ທັງໝົດ 204 ຄົວເຮືອນໄດ້ພັດທະນາກະເສດສວນຄົວຂອງພວກເຂົາ ແລະ ນຳໃຊ້ຜົນຜະລິດຂອງເຂົ້າເຈົ້າ ເພື່ອໃຫ້ຄອບຄົວມີໂພຊະນາການດີ ແລະ ມີລາຍໄດ້ພິເສດ. ໄດ້ມີການສະໜອງຂໍ້ມູນດ້ານເຕັກນິກດ້ວຍການຝຶກອົບຮົມ, ບໍລິການສົ່ງເສີມ ແລະ ການເຜີຍແຜ່ເຕັກໂນໂລຊີ (ການສາທິດຕົວຈິງ). ກະສິກຳຊຸມຊົນໄດ້ຮັບການພັດທະນາຢູ່ໃນແຕ່ລະໝູ່ບ້ານເປົ້າໝາຍ ເພື່ອເປັນໂພຊະນາການ ການກະເສດແບບຢ່າງ. ສິ່ງດັ່ງກ່າວຖືໄດ້ວ່າ ເປັນແບບຢ່າງດ້ານໂພຊະນາການສຳລັບການ ຜະລິດອາຫານໃນຈຳນວນມະຫາສານ ແລະ ສາມາດດຳເນີນການໄດ້ໂດຍຄົວເຮືອນທີ່ມີເນື້ອທີ່ດິນກວ້າງ.

ການຮ່ວມມືຂອງຫຼາຍພາກສ່ວນ (ກະສິກຳ, ສາທາລະນະສຸກ ແລະ ສຶກສາ, ສະຫະພັນແມ່ຍິງລາວ) ໄດ້ຮັບການສະໜັບສະໜູນ ໂດຍໂຄງການໃນລະດັບເມືອງ ແລະ ແຂວງ ຊຶ່ງສາມາດເປັນແບບຢ່າງກະເສດສວນຄົວຂະໜາດໃຫຍ່ໄດ້. ໂດຍມີແນວພັນ, ເບ້ຍຕົ້ນໄມ້ກິນໝາກ, ປາ ແລະ ກົບ, ສັດລ້ຽງຂະໜາດນ້ອຍ, ບວກກັບການໃຫ້ຄວາມຮູ້ດ້ານໂພຊະນາການ, ກະເສດສວນຄົວແມ່ນວິທີ ທີ່ມີປະສິດທິພາບ ໃນການສົ່ງເສີມໃຫ້ມີອາຫານ ແລະ ໂພຊະນາການ ທີ່ພຽງພໍໃນລະດັບຄົວເຮືອນ ແລະ ຊຸມຊົນໃນເຂດຊົນນະບົດທີ່ທຸກຈົນ.

ໃນຂະນະດຽວກັນຍັງໄດ້ປະກອບສ່ວນ ເຂົ້າໃນການຍົກລະດັບຄວາມອຸດົມສົມບູນ ທາງດ້ານຊີວະ ການກະເສດ ແລະ ອະນຸລັກຄວາມອຸດົມສົມບູນຂອງຜັກ ແລະ ໝາກໄມ້ໃນທ້ອງຖິ່ນ, ການສົ່ງ ເສີມໃຫ້ມີການຜະລິດທີ່ຫຼາກຫຼາຍນີ້ ຍັງບໍ່ທັນເປັນລະບົບ ແລະ ສາມາດທີ່ສ້າງໃຫ້ມີຄວາມເຂັ້ມແຂງ ຍິ່ງຂຶ້ນໄດ້. ແນວພັນພືດຊັ້ນສູງ ແລະ ຄວາມອຸດົມສົມບູນຂອງແນວພັນພືດທີ່ພົບເຫັນ ໃນກະເສດສວນ ຄົວນັ້ນ ມີຄວາມສຳຄັນຕໍ່ການອະນຸລັກຊັບພະຍາກອນ ແນວພັນພືດທີ່ຫຼາກຫຼາຍຂອງ ອິນຊິຕູ (in situ), ຊຶ່ງຄວນຈະໄດ້ບັນທຶກຢ່າງເປັນລະບົບກວ່ານີ້ ໃນການສຶກສາຄຸ້ນຄວ້າໃນອະນາຄົດ ແລະ ຄວາມພະຍາຍາມ ໃນການພັດທະນາກະເສດສວນຄົວ.

ໂຄງການຄວາມອຸດົມສົມບູນ ທາງດ້ານຊີວະ ການກະເສດແຫ່ງຊາດ ແລະ ກະເສດສວນຄົວ

ໃນສະພາບການພັດທະນາ ຂອງປະເທດໃນປະຈຸບັນ, ການຄຸ້ມຄອງຄວາມອຸດົມສົມບູນທາງດ້ານ ຊີວະ ການກະເສດ ແມ່ນໄດ້ຮັບການປັບປຸງຕໍ່ຂຶ້ນ ຊຶ່ງໄດ້ສະໜອງຍຸດທະສາດທີ່ສຳຄັນ ເພື່ອບັນລຸຜົນ ສຳເລັດໃນດ້ານຄວາມພຽງພໍຂອງອາຫານ ແລະ ຫຼຸດຜ່ອນຄວາມທຸກຍາກ, ໂດຍສະເພາະແມ່ນ ໃນເຂດຊົນນະບົດ. ໂຄງການຄວາມອຸດົມສົມບູນທາງດ້ານຊີວະ ການກະເສດແຫ່ງຊາດ ໄດ້ຮັບການ ພັດທະນາ ໃນຕົ້ນປີ 2004 ເພື່ອສະໜັບສະໜູນການພັດທະນາຕົ້ນຕໍ ທີ່ເປັນບູລິມະສິດສອງຢ່າງຄື: ປັບປຸງຄວາມພຽງພໍຂອງອາຫານ ແລະ ຊີວິດການເປັນຢູ່ສຳລັບຊຸມຊົນ ໃນເຂດຊົນນະບົດໃຫ້ດີ ຂຶ້ນ, ແລະ ຍົກລະດັບຄວາມສາມາດຂອງລັດຖະບານ ເພື່ອຮັບປະກັນໃຫ້ມີການຊົມໃຊ້ ຊັບພະຍາກອນ ທຳມະຊາດແບບຍືນຍົງ. ເພື່ອບັນລຸພາລະກິດທີ່ ຕົກລົງເຫັນດີກັນໃນທົ່ວໂລກ ຕໍ່ຄວາມພຽງພໍຂອງ ອາຫານ ແລະ ການຫຼຸດຜ່ອນຄວາມທຸກຍາກ ໃນ ສປປ ລາວ ນັ້ນ, ມັນຮຽກຮ້ອງໃຫ້ມີການລົງທຶນ ແບບມີຍຸດທະສາດ. ໂຄງການຄວາມອຸດົມສົມບູນທາງດ້ານຊີວະການກະເສດແຫ່ງຊາດ ທີ່ກວ້າງ ຂວາງ ໄດ້ຮັບການພັດທະນາໂດຍ ອົງການອາຫານ ແລະ ການກະເສດໂລກ (FAO), ອົງການສະຫະ ປະຊາຊາດ ເພື່ອການພັດທະນາ (UNDP) ແລະ NAFRI ໂດຍທຳໜ້າທີ່ເປັນໂຄງຮ່າງວຽກ ແລະ ຍຸດທະສາດໄລຍະຍາວ ເພື່ອຈັດຕັ້ງປະຕິບັດ ວິທີການປະສານງານ ເພື່ອການຊົມໃຊ້ທີ່ດີກວ່າ, ພັດທະນາ ແລະ ອະນຸລັກຄວາມອຸດົມສົມບູນທາງດ້ານຊີວະ ການກະເສດ (FAO 2004).

ໜຶ່ງໃນທ້າອີງປະກອບທີ່ສຳຄັນຂອງໂຄງການ ແມ່ນ 'ລະບົບການຜະລິດກະສິກຳ ແບບປະສົມປະ ສານ ໂດຍອີງໃສ່ຄົວເຮືອນເປັນພື້ນຖານ', ຊຶ່ງການພັດທະນາກະເສດສວນຄົວສາມາດສະໜອງໃຫ້ໄດ້. ອີງປະກອບນີ້ລວມມີສາມຜົນໄດ້ຮັບທີ່ສຳຄັນຄື:

1. ການປະເມີນຜົນ ຜົນກະທົບຂອງລະບົບການຜະລິດກະສິກຳ ແບບປະສົມປະສານ ໂດຍອີງ ໃສ່ຄົວເຮືອນເປັນພື້ນຖານ(ກະເສດສວນຄົວ) ຕໍ່ກັບຊີວິດການເປັນຢູ່ແບບຍືນຍົງຂອງປະຊາຊົນ. ໂຄງການກະເສດສວນຄົວແບບຢ່າງ ໄດ້ເປັນຫຼັກຖານສະແດງໃຫ້ເຫັນຜົນປະໂຫຍດຂອງກະ ເສດສວນຄົວ ສຳລັບຄວາມພຽງພໍຂອງອາຫານ ແລະ ໄພຊະນາການ ໃນຂະໜາດນ້ອຍ. ທາງໂຄງການຍັງ ຮຽກຮ້ອງຕ້ອງການ ໃຫ້ມີການກຳນົດ ແລະ ສະແດງຫຼັກຖານກ່ຽວກັບອາ ຫານພື້ນເມືອງ ແລະ ລະບົບອາຫານຂອງຊຸມຊົນ ແລະ ການປະກອບສ່ວນຂອງມັນ ຕໍ່ອະນຸໄພຊະນາການ ແລະ ໄພຊະນາການໂດຍທົ່ວໄປ. ຕັ້ງແຕ່ໃດມາແມ່ນມີຂໍ້ຈຳກັດດ້ານຫຼັກ ຖານອ້າງອີງ ໃນດ້ານຄຸນຄ່າທາງໄພຊະນາການຂອງອາຫານພື້ນເມືອງ.
2. ຂະຫຍາຍ ແລະ ປັບປຸງ ລະບົບການຜະລິດກະສິກຳ ແບບປະສົມປະສານ ໂດຍອີງໃສ່ຄົວ

ເຮືອນເປັນພື້ນຖານ ໃນຄົວເຮືອນກຸ່ມເປົ້າໝາຍ ເພື່ອເພີ່ມປະລິມານ ແລະ ຄວາມຫຼາກຫຼາຍ ຂອງ ອາຫານໂພຊະນາການ, ຕົວຢ່າງເຊັ່ນ ໝາກໄມ້, ຜັກ, ສັດນ້ອຍ, ປາ ແລະ ຊັບພະຍາກອນ ນ້ຳອື່ນໆ. ໃນນີ້ລວມທັງການຝຶກອົບຮົມ ໃຫ້ສະມາຊິກໃນຄອບຄົວ ແລະ ພະນັກງານກະສິກຳ ໃນທຸກລະດັບຂອງ ລະບົບການຜະລິດກະສິກຳ ແບບປະສົມປະສານ ໂດຍອີງໃສ່ຄົວເຮືອນ ເປັນພື້ນຖານ ແລະ ຂັ້ນຕອນການເກັບກ່ຽວ. ລວມທັງການສະໜອງແນວພັນພືດ, ສັດນ້ອຍ, ປາ, ອຸປະກອນເຮັດສວນ ແລະ ການຊ່ວຍເຫຼືອດ້ານການຕະຫຼາດ.

3. ບັບປຸງຄວາມເຂົ້າໃຈດ້ານໂພຊະນາການໃຫ້ດີຂຶ້ນ: ກິດຈະກຳທີ່ວາງແຜນເອົາໄວ້ມີ ການປະເມີນ ຜົນຄວາມຕື່ນຕົວຂອງຄົວເຮືອນ ຕໍ່ຄວາມຈຳເປັນທາງດ້ານໂພຊະນາການ, ຝຶກອົບຮົມພະນັກງານ ສົ່ງເສີມໃຫ້ມີຄວາມເຂົ້າໃຈເລື້ອຍ ຄວາມຈຳເປັນທາງດ້ານໂພຊະນາການ ແລະ ພັດທະນາອຸປະ ກອນທີ່ໃຫ້ຄວາມຮູ້ດ້ານໂພຊະນາການ. ການຝຶກອົບຮົມເລື່ອງການຄຸ້ມຄອງໂພຊະນາການ ແລະ ການກະກຽມອາຫານ ໄດ້ຮັບການວາງແຜນໄວ້ສຳລັບຄອບຄົວ, ໃນຂະນະດຽວກັນ ການຍົກ ລະດັບຄວາມຕື່ນຕົວຕໍ່ ຊ່ອງວ່າງ ແລະ ຄວາມຈຳເປັນດ້ານໂພຊະນາການ ແມ່ນສິ່ງທີ່ຈຳເປັນສຳລັບ ຜູ້ວາງນະໂຍບາຍ (ໂຄງການຄວາມອຸດົມສົມບູນທາງດ້ານຊີວະການກະເສດແຫ່ງຊາດ ໃນສປ ປ ລາວ ປີ 2004)

ສະນັ້ນ ການຈັດຕັ້ງປະຕິບັດໂຄງການຄວາມຫຼາກຫຼາຍ ທາງດ້ານຊີວະການກະເສດສາມາດສ້າງ ຂຶ້ນຕາມ ໂຄງການກະເສດສວນຄົວແບບຢ່າງ, ແລະ ຂະຫຍາຍກິດຈະກຳຕາມລັກສະນະດ້ານພູມສາດ ແລະ ເນື້ອໃນທີ່ສຳຄັນຂອງມັນ.

ບົດສະຫຼຸບ ແລະ ຂໍ້ແນະນຳ

ລະບົບການກະເສດສວນຄົວ ບໍ່ພຽງແຕ່ຮັບປະກັນທາງດ້ານຄວາມພຽງພໍຂອງອາຫານ ແລະ ບັບ ປຸງໂພຊະນາການໃຫ້ດີຂຶ້ນເທົ່ານັ້ນ, ແຕ່ຍັງສາມາດສະໜັບສະໜູນທາງດ້ານການອະນຸລັກ, ການນຳເອົາພືດໃນປາມາປູກໃນບ້ານ ແລະ ການພັດທະນາເຄື່ອງປູກນ້ຳອີກ. ການພົວພັນຢ່າງສະ ຫງົດແໜ້ນລະຫວ່າງ ຄວາມອຸດົມສົມບູນທາງດ້ານຊີວະສາດ ແລະ ຄວາມພຽງພໍຂອງອາຫານ ຫຼັກຖານ ທີ່ພົບໃນກະເສດສວນຄົວ, ແລະ ເຖິງແມ່ນວ່າການສຶກສາຄົ້ນຄວ້າ ແລະ ການພັດທະນາກະເສດສວນ ຄົວ ໃນປະເທດລາວເຮົາຍັງມີຂໍ້ຈຳກັດຢູ່ກໍຕາມ, ວຽກງານຂອງ ໂຄງການຄົ້ນຄວ້າກະສິກຳ ແລະ ປ່າໄມ້ ລາວ-ສະວີເດັນ (LSUAFRP) ແລະ ອົງການອາຫານ ແລະ ການກະເສດໂລກ ໄດ້ໃຫ້ ໂອກາດທີ່ສຳຄັນ ສຳລັບການສ້າງຄວາມເຂັ້ມແຂງຍິ່ງໆຂຶ້ນໃຫ້ແກ່ການພົວພັນເຫຼົ່ານີ້. ໂຄງການຄວາມ ອຸດົມສົມບູນທາງໄດ້ຊີວະການກະເສດແຫ່ງຊາດ ໄດ້ໃຫ້ແຜນວຽກ ເພື່ອສະໜັບສະໜູນ ແລະ ຈັດ ຕັ້ງປະຕິບັດ ການສຶກສາຄົ້ນຄວ້າ ແລະ ການພັດທະນາກະເສດສວນຄົວ, ແລະ ເພື່ອສ້າງຄວາມ ເຂັ້ມແຂງ ໃນດ້ານການອະນຸລັກຄວາມອຸດົມສົມບູນທາງດ້ານຊີວະ ການກະເສດ, ການບັບປຸງ ໂພ ຊະນາການໃຫ້ດີຂຶ້ນ ແລະ ຄວາມພຽງພໍຂອງອາຫານໃນຄົວເຮືອນ, ຊຶ່ງສາມາດສະຫຼຸບໄດ້ດັ່ງນີ້:

- ກະເສດສວນຄົວມີບົດບາດສຳຄັນ ໃນການນຳເອົາເຄື່ອງປ່າຂອງດົງມາປູກໃນບ້ານ ແລະ ການຍ້າຍເອົາພືດທີ່ປູກຢູ່ໄຮ່ມາປູກຢູ່ສວນ. ສະນັ້ນ ຈິ່ງຄວນຈະມີໂຄງການ ແລະ ການສຶກ ສາຄົ້ນຄວ້າ ທີ່ມາສະໜັບສະໜູນ ດ້ານຫຼັກຖານ ແລະ ການພັດທະນາ ການນຳເອົາເຄື່ອງປ່າ ຂອງດົງມາປູກຢູ່ບ້ານ ແລະ ການອະນຸລັກພືດທີ່ປູກຢູ່ໄຮ່.

- ສວນຄົວເຮືອນໄດ້ປະກອບສ່ວນສຳຄັນ ເຂົ້າໃນດ້ານຄວາມອຸດົມສົມບູນ ຂອງອາຫານ ແລະ ຄວາມພຽງພໍທາງດ້ານອາຫານ ແລະ ໂພຊະນາການຂອງຄົວເຮືອນໃນເຂດຊົນນະບົດ. ແບບຢ່າງໂຄງການລິເລີ່ມ ແລະ ວິທີການດຳເນີນງານ, ພ້ອມທັງ ຜົນສຳຂອງກະເສດສວນຄົວຄວນຈະໄດ້ຮັບການ ເສີມຂະຫຍາຍ ແລະ ເປັນແມ່ແບບ ຢູ່ທົ່ວທຸກຂົງເຂດຊົນນະບົດ.
- ໂຄງການກະເສດສວນຄົວ, ພ້ອມດ້ວຍໂຄງການກະສິກຳອື່ນໆ ແລະ ນະໂຍບາຍຕ່າງໆ, ຄວນຈະມີການພິຈາລະນາຖືເອົາຄວາມອຸດົມສົມບູນ ທາງດ້ານຊີວະການກະເສດເຂົ້າໃນບັນຊີ ເມື່ອເວລາ ມີການສົ່ງເສີມເຄື່ອງປູກຊະນິດໃໝ່ ຫຼື ສະເໜີໃຫ້ມີການປ່ຽນແປງ ລະບົບການກະເສດທີ່ມີຢູ່. ຖ້າຫາກ ຄວາມສົນໃຈ ເລື່ອງຄວາມອຸດົມສົມບູນ ທາງດ້ານຊີວະ ການກະເສດ ບໍ່ໄດ້ຮັບການພິຈາລະນາ ໃນລະດັບໂຄງການ ແລະ ນະໂຍບາຍແລ້ວ, ຜົນຮ້າຍກໍຈະຕາມມາຢ່າງຫຼີກລ່ຽງບໍ່ໄດ້.
- ອາຫານພື້ນເມືອງມີຄວາມສຳຄັນ ຕໍ່ຄວາມພຽງພໍທາງດ້ານອາຫານ ຂອງຫຼາຍຄົວເຮືອນໃນເຂດຊົນນະບົດ ແລະ ເບິ່ງຄືຈັ່ງວ່າມັນໄດ້ປະກອບສ່ວນເຂົ້າໃນອະນຸໂພຊະນາການ ແລະ ຄຸນນະພາບ ຂອງໂພຊະນາການອື່ນໆ. ເຖິງແນວໃດກໍຕາມ ຈຳເປັນຈະຕ້ອງໄດ້ບັນທຶກໄວ້ເປັນຫຼັກຖານ ແລະ ສະໜັບສະໜູນການສຶກສາຄົ້ນຄວ້າຕື່ມອີກ. ເພີ່ມທະວີຄວາມຮູ້ທີ່ມີຢ່າງຈຳກັດ ກ່ຽວກັບຄຸນນະພາບດ້ານໂພຊະນາການຂອງອາຫານພື້ນເມືອງ ຈະສາມາດເຮັດໃຫ້ມີການສົ່ງເສີມ ແລະ ຜະລິດເປັນສິນຄ້າຫຼາຍຂຶ້ນ.
- ການໃຫ້ຄວາມຮູ້ດ້ານໂພຊະນາການຄວນ ແມ່ນອົງປະກອບສ່ວນຂອງກິດຈະກຳ ພັດທະນາຊຸມຊົນ, ສະນັ້ນເພື່ອເປັນການສົ່ງເສີມ ໃຫ້ມີຄວາມຕົ້ນຕົວເພີ່ມຂຶ້ນ ແລະ ການບໍລິໂພກອາຫານທີ່ຫຼາກຫຼາຍ ທີ່ຕ້ອງການໃຫ້ແກ່ຄວາມຈຳເປັນ ທາງດ້ານໂພຊະນາການຂອງອາຫານ.
- ເຄືອຂ່າຍຊຸມຊົນເປັນສິ່ງທີ່ຈຳເປັນ ຕໍ່ການຕິດຕາມກວດກາເບິ່ງໂພຊະນາການ ແລະ ສິ່ງເສີມຄວາມພຽງພໍຂອງອາຫານ, ໂພຊະນາການ, ສຸຂະພາບ ແລະ ການປັບປຸງເສດຖະກິດຄອບຄົວ. ຖືວ່າແມ່ນສ່ວນໜຶ່ງຂອງການສ້າງກຳລັງ ແລະ ຄວາມອາດສາມາດໃຫ້ແກ່ຊຸມຊົນ, ສະມາຊິກຊຸມຊົນທັງມວນ ທີ່ຢູ່ໃນສະພາບທີ່ອັນຕະລາຍ ຄວນຈະໄດ້ຮັບການຈັດຕັ້ງ ແລະ ຝຶກອົບຮົມ ເພື່ອສ້າງຊີວິດ ການເປັນຢູ່ຂອງຄົນ ໃນຊົນນະບົດໃຫ້ມີຄວາມເຂັ້ມແຂງ ແລະ ປັບປຸງໂພຊະນາການໃຫ້ດີຂຶ້ນກວ່າເກົ່າ.

ຜູ້ຂຽນ:

Ms. Pernille M. Dyg ເຮັດວຽກເປັນ ພະນັກງານພັດທະນາກະສິກຳ ແລະ ຄວາມພຽງພໍຂອງອາຫານ ໃຫ້ແກ່ອົງການອາຫານ ແລະ ການກະເສດໂລກໃນ ນະຄອນຫຼວງວຽງຈັນ, ທີ່ຢູ່ອີເມລແມ່ນ. pernille.dyg@faolao.org

ທ່ານ ສະລິມສີ ພິທະຍະພອນ, ຈາກກະຊວງກະສິກຳ ແລະ ປ່າໄມ້, ເປັນອະດີດອຳນວຍການໂຄງການແຫ່ງຊາດ ກັບໂຄງການລິເລີ່ມ ເພື່ອປັບປຸງສະພາບໂພຊະນາການໃຫ້ດີຂຶ້ນ ຂອງອົງການອາຫານ ແລະ ການກະເສດໂລກ.

The Authors:

Ms. Pernille M. Dyg works as Food Security and Agricultural Development Officer for FAO in Vientiane. pernille.dyg@faolao.org

Mr. Saleumsy Phithayaphone, of the Ministry of Agriculture and Forestry, is former National Project Director with the FAO Pilot Project for the Promotion of Home Gardens for Improved Nutritional Well-Being.

References:

Engels, J. 2001. "Home gardens - a genetic resources perspective." In *Home gardens and in situ conservation of plant genetic resources in farming systems*. Proceedings of the Second International Home Gardens Workshop. 17-19 July, Witzenhausen, Germany. Watson and Eyzaguirre (Eds), IPGRI.

Eyzaguirre, P. & Watson, J. 2001. "Home gardens and agro-biodiversity; an overview across regions." In *Home gardens and in situ conservation of plant genetic resources in farming systems*. Proceedings of the Second International Home Gardens Workshop. 17-19 July, Witzenhausen, Germany.

FAO. 2004. *National Agricultural Biodiversity Programme in Lao PDR*. Vientiane.

FAO. 2003. *Nutrition Country Profile - Laos*. FAO, Rome.

FAO & Department of Agriculture (DOA), MAF, 2004. Report - *Pilot Project on the Promotion of Home Gardens for Improved Nutritional Well-being*. TCP/LAO/2902 (A).

FAO RAP. 1998. *Women in Agriculture, Environment and Rural Production*. FAO Fact Sheet, Lao PDR. FAO Regional Office for Asia and the Pacific. Bangkok, Thailand.

Fu, Y. et al 2003. "Relocating Plants from Swidden Fallows to Gardens in Southwestern China". *Economic Botany* 57 (3) pp. 389-402. The New York Botanical Garden Press, Bronx, NY.

Ministry of Health & State Planning Committee .2001. Report on National Health Survey - *Health Status of the People in Lao PDR*. Vientiane.

Sodarak, H. et al 2003. *Indigenous agroforestry practices in two districts in the northern part of Lao PDR*. Lao Swedish Upland Agriculture and Forestry Research Programme and Northern Agriculture and Forestry Research Programme. Vientiane.

Trinh, L.N. et al 2001. "Role of home gardens in the conservation of plant genetic resources in Vietnam." In *Home gardens and in situ conservation of plant genetic resources in farming systems*. Proceedings of the Second International Home Gardens Workshop. 17-19 July, Witzenhausen, Germany. Watson & Eyzaguirre (Eds), IPGRI.

Souvanthalisith, S. 2002. *Gender Role and the Use of Land under Land Allocation: Case Study of Land Allocation Project in Luang Prabang, Lao PDR*. AIT, School for Environment, Resources and Development. Thailand.

Vavilov, N.I. 1940. *Origin and Geography of Cultivated Plants* (translated by Doris Love. 1992. Cambridge University Press, Cambridge).

ການຄ້າມະນຸດ ແລະ ການຫລຸດຜ່ອນ ຄວາມທຸກຈົນ: ສອງດ້ານ ໃນຫຼຽນອັນດຽວ

ໂດຍ ສະເວຍ ໂມແລນ

ເອກະສານ ສະບັບນີ້ຄົ້ນຫາການເຊື່ອມໂຍງ ລະຫວ່າງ ການຄ້າມະນຸດ ແລະ ຍຸດທະສາດແຫ່ງການເຕີບໂຕ ແລະ ລົບລ້າງຄວາມທຸກຍາກແຫ່ງຊາດ. ການເຊື່ອມໂຍງຕ່າງໆ ລະຫວ່າງ ການອົບພະຍົບໄປຢູ່ທີ່ອື່ນ, ຄວາມທຸກຈົນ ແລະ ການຄ້າມະນຸດ ໄດ້ຮັບການຄົ້ນຄ້ວາໃນເອກະສານສະບັບນີ້. ເອກະສານສະບັບນີ້ ໃຫ້ເຫດຜົນວ່າໄດ້ມີຂໍ້ມູນ ທີ່ຈຳກັດທີ່ແນະນຳວ່າ ການຫລຸດຜ່ອນຄວາມທຸກຈົນຢ່າງສົມບູນ ຈະມີຜົນສະທ້ອນ ໃຫ້ແກ່ການຄ້າມະນຸດ: ເປັນທີ່ສົງໄສວ່າ ຍຸດທະສາດແຫ່ງ ການເຕີບໂຕ ແລະ ລົບລ້າງຄວາມທຸກຍາກແຫ່ງຊາດ ຈະສາມາດຮັບມືກັບການອົບພະຍົບໄປຢູ່ທີ່ອື່ນ ຫຼືການຄ້າມະນຸດໄດ້ຫຼືບໍ່. ຜູ້ຂຽນເອກະສານສະບັບນີ້ ຍັງພິຈາລະນາເຖິງແນວຄິດທີ່ວ່າ ບາງມຸມມອງ ຂອງ ຍຸດທະສາດແຫ່ງການເຕີບໂຕ ແລະ ລົບລ້າງຄວາມທຸກຍາກແຫ່ງຊາດທີ່ອາດ ຈະພາໃຫ້ມີການເພີ່ມຂຶ້ນ ຂອງການຄ້າມະນຸດຈາກທັດສະນະທັງສອງດ້ານ ຂອງ ການຕອບສະໜອງ ແລະ ຄວາມຮຽກຮ້ອງຕ້ອງການ. ບົດເລື່ອງນີ້ໄດ້ຈົບລົງດ້ວຍການໃຫ້ຂໍ້ສັງເກດ ບາງຢ່າງທີ່ກ່ຽວຂ້ອງກັບ ກົດໝາຍ ແລະ ຍຸດທະສາດນະໂຍບາຍ ການອົບພະຍົບໄປຢູ່ທີ່ອື່ນຢ່າງຖືກຕ້ອງຕາມກົດໝາຍ ແລະ ປອດໄພອີກດ້ວຍ.

ພາກສະເໜີ

ໃນ ສປປ ລາວ ບັນຫາການຄ້າມະນຸດແມ່ນບັນຫາ ທີ່ໄດ້ຮັບຄວາມເອົາໃຈໃສ່ຫຼາຍຂຶ້ນໃນໄລຍະສອງ-ສາມປີຜ່ານມາ, ໂຄງການຕ້ານການຄ້າມະນຸດ ປະກອບເປັນອີງປະກອບໜຶ່ງ ທີ່ພົວພັນກັບວຽກງານດ້ານການພັດທະນາ, ດ້ວຍອາຍຸໂຄງການຕ້ານການຄ້າມະນຸດ ທີ່ຫຼາຍທີ່ສຸດແມ່ນຍັງຕໍ່າກວ່າ 5 ປີ, ແຕ່ວ່າໂຄງການຕ່າງໆທີ່ກ່ຽວຂ້ອງກັບການຕ້ານບັນຫາ ການຄ້າມະນຸດໄດ້ມີການຂະຫຍາຍຕົວຢ່າງວ່ອງໄວ. ມາຮອດປະຈຸບັນນີ້ ກໍ່ໄດ້ມີໂຄງການ ຕ້ານບັນຫາ ການຄ້າມະນຸດຫຼາຍກວ່າ 12 ໂຄງການ ໃນທົ່ວປະເທດ. ສປປ ລາວ ມີກົດໝາຍການປາບປາມການຄ້າມະນຸດສະບັບໃໝ່ ແລະ ສປປ ລາວ ກໍ່ໄດ້ເຂົ້າເປັນພາກສີ່ອະນຸສັນຍາ ຕ້ານອາຊະຍາກຳຂ້າມຊາດ, ຊຶ່ງກໍ່ລວມທັງອະນຸສັນຍາວ່າດ້ວຍການຕ້ານການຄ້າມະນຸດ. ນອກຈາກນີ້, ລັດຖະບານ ຍັງໄດ້ພັດທະນາ ຍຸດທະສາດແຫ່ງການເຕີບໂຕ ແລະ ລົບລ້າງຄວາມທຸກຍາກແຫ່ງຊາດ, ຊຶ່ງເປັນເອກະສານນະໂຍບາຍ ລະອຽດວ່າດ້ວຍທິດທາງຂອງການພັດທະນາຂອງ ສປປ ລາວ ໃນອະນາຄົດ. ຈຸດປະສົງຂອງເອກະສານສະບັບນີ້ແມ່ນເພື່ອຊີ້ໃຫ້ເຫັນຈຸດເຊື່ອມໂຍງທີ່ເປັນໄປໄດ້ ລະຫວ່າງວຽກງານດ້ານການ ຕ້ານການຄ້າມະນຸດ ແລະ ແຜນຍຸດທະສາດແຫ່ງການເຕີບໂຕ ແລະ ລົບລ້າງຄວາມທຸກຍາກ.

ການຄ້າມະນຸດແມ່ນຫຍັງ?

ສົນທິສັນຍາ ການຄ້າມະນຸດ ຂອງ ສປປ ລາວ ທີ່ໄດ້ລົງນາມເມື່ອຍ່ອນນານມານີ້ ວ່າດ້ວຍ ອະນຸສັນຍາການຕ້ານອາຊະຍາກຳລະຫວ່າງຊາດ ໄດ້ໃຫ້ນິຍາມການຄ້າມະນຸດໄວ້ດັ່ງນີ້:

"ການຮັບ, ການເຄື່ອນຍ້າຍ ຫຼື ຂົນສົ່ງພະນັກງານທັງຈາກການຂົນສົ່ງທາງເຮືອ ຫຼື ທາງບົກ, ໂດຍວິທີການຂົ່ມຂູ່, ໃຊ້ກຳລັງ ຫຼື ຮູບແບບອື່ນໆເພື່ອການຊູ່ເຂັນ, ລັກພາໂຕ, ສີ່ໂກງ, ຫຼອກລວງ, ໃຊ້ອຳນາດ ຫຼື ຕ່ຳແໜ່ງໃນທາງທີ່ຜິດ, ຫຼື ໂດຍການໃຫ້ ຫຼື ຮັບສິດຜົນປະໂຫຍດຕ່າງໆ ເພື່ອເຮັດໃຫ້ໄດ້ຮັບການຍິນຍອມຂອງບຸກຄົນໃດໜຶ່ງ ເພື່ອສາມາດຄວບຄຸມຜູ້ອື່ນ ເພື່ອຈຸດປະສົງຂອງການສະແຫວງຫາຜົນປະໂຫຍດ (ອີງການ ສປຊ 2000:3).

ສິນທິສັນຍາໃຫ້ຂໍ້ສັງເກດວ່າ:

"ການສະແຫວງຫາຜົນປະໂຫຍດ ຢ່າງໜ້ອຍທີ່ສຸດແມ່ນຈະລວມທັງການສະແຫວງຜົນປະໂຫຍດຈາກການຄ້າປະເວມີຂອງຜູ້ອື່ນ ຫຼື ໃນຮູບແບບ ຂອງການສະແຫວງຫາຜົນປະໂຫຍດ ທາງເພດຮູບການອື່ນໆ, ການໃຊ້ບໍລິການ ແລະ ແຮງງານດ້ວຍການບັງຄັບ, ຂ້າທາດ ຫຼື ການປະຕິບັດລັກສະນະຕ່າງໆ ທີ່ຄ້າຍຄືກັບຂ້າທາດ, ກັກຂັງໜ່ວງໜ່ວງອິດສະຫຼະພາບ ຫຼື ທຳຮາຍຮາງກາຍ."

ນິຍາມທີ່ຍາວດັ່ງກ່າວນີ້ ແມ່ນງ່າຍກ່ວາທີ່ຈະເຂົ້າໃຈ ໂດຍການຊື້ໃຫ້ເຫັນຈາກມຸມມອງ ຂອງຜູ້ທີ່ດຳເນີນການຄ້າມະນຸດ: ຜູ້ຄ້າມະນຸດ ໄດ້ໃຊ້ວິທີຫຼອກລວງ ຫຼື ການບັງຄັບ (ວິທີການ) ເພື່ອຍ້າຍບຸກຄົນໜຶ່ງ (ການກະທຳ) ສູ່ສະພາບການສະແຫວງຜົນປະໂຫຍດ (ຈຸດປະສົງ). ການຄ້າມະນຸດລວມມີ 3 ປັດໄຈຕົ້ນຕໍ ແລະ ໃຫ້ຜົນປະໂຫຍດ ແກ່ຜູ້ຄ້າມະນຸດໂດຍຜ່ານ ສະພາບການສະແຫວງຫາຜົນປະໂຫຍດ. ໃນທີ່ນີ້ ກວມເຖິງເຫດຜົນຕົ້ນຕໍ ສຳລັບການກໍ່ອາຊະຍາກຳ. ການວິເຄາະຮູບແບບລະອຽດຂອງການຄ້າມະນຸດ ແມ່ນຢູ່ເໜືອຂອບເຂດຂອງເອກະສານສະບັບນີ້. ຢ່າງໃດກໍຕາມ, 3 ປະເດີນ ດັ່ງຕໍ່ໄປນີ້ ຄວນໄດ້ຮັບການເອົາໃຈໃສ່:

ປະເດີນທີໜຶ່ງ, ສາມປັດໄຈຕົ້ນຕໍຂອງການຄ້າມະນຸດ ແມ່ນມາຈາກຫຼາຍຮູບການ. ວິທີການຕ່າງໆ ທີ່ຄົນ ຖືກເຄື່ອນຍ້າຍແມ່ນມີຄວາມຫຼາກຫຼາຍ ແລະ ມີຫຼາຍຮູບແບບ ແລະ ຫຼາຍລະດັບຂອງຄວາມຮຸນແຮງ ຂອງການກົດຂີ່ຂູດຮີດ ທີ່ແຕກຕ່າງກັນ ໃນຫຼາຍໆຂັ້ນ. ດັ່ງນັ້ນການຄ້າມະນຸດຈຶ່ງລວມເຖິງບັນດາກົດຈະກຳຕ່າງໆຂອງມະນຸດເຮົາ.

ປະເດີນທີສອງ, ເພີ່ມຕື່ມເຂົ້າອີກ, "ປະເດີນການຄ້າຜິດກົດໝາຍ" ມັກຈະເປັນປະເດີນທີ່ຖືກດຶງເຂົ້າໃນການສົນທະນາໃນຫຼາຍໆ ວາລະທາງດ້ານການເມືອງ, ທາງດ້ານຈິດໃຈ ແລະ ອຸດົມການ. ການຄ້າມະນຸດແມ່ນໜຶ່ງ ຂອງຜົນທີ່ອອກມາຈາກການກະທຳບໍ່ຊື່ງກັນ ແລະ ກັນຂອງສັງຄົມຕ່າງໆ ທີ່ມີຄວາມແຕກຕ່າງອັນຫຼວງຫຼາຍໃນລະດັບ ການພັດທະນາເສດຖະກິດ-ສັງຄົມ ແລະ ມັນເປັນສິ່ງທ້າທາຍທີ່ຈະສ້າງພື້ນຖານ ອັນເປັນກາງທາງດ້ານຈິດໃຈ ເພື່ອການສົນທະນາ ແລະ ການເປັນເອກະສັນ.

ຖ້າຫາກລັດຖະບານ ຈົ່ງຈັງ ໃນຄວາມພະຍາຍາມຂອງຕົນທີ່ຈະຕໍ່ຕ້ານກັບການກົດຂີ່ຂູດຮີດຕ່າງໆແລ້ວ ຈາກນັ້ນແນວຄວາມຄິດຂອງການຕ້ານການຄ້າມະນຸດ ກໍ່ຈະເປັນສິ່ງທີ່ຂັ້ນຊ້ອນ

ໂດຍສະເພາະ ສິ່ງດັ່ງກ່າວແມ່ນກໍລະນີ ເມື່ອກ່າວເຖິງຂົງເຂດທາງເພດ, ແຕ່ກໍຍັງມີແນວຄິດຂັດແຍ່ງ ກັນກ່ຽວກັບແຮງງານພາຍໃນປະເທດ (Anderson et al. 2003). ຄວາມຈິງທີ່ວ່າລະບຽບການກົດໝາຍ ສ່ວນຫຼາຍແມ່ນຍັງອ່ອນນ້ອຍ ແລະ ມີເຫດການຂະບວນຍຸຕິທຳທີ່ເກີດຂຶ້ນ ກ່ອນໜ້ານີ້ເປັນຈຳນວນ ຈຳກັດ (ໃນລະດັບສາກົນແລ້ວ ມີການຕັດສິນຄະດີລົງໂທດເປັນຈຳນວນໜ້ອຍ) ນັ້ນໝາຍເຖິງມີການ ຂາດຄວາມ ກະຈ່າງແຈ້ງທາງດ້ານແນວຄວາມຄິດຈາກບ່ອນຢືນທາງດ້ານກົດໝາຍອີກດ້ວຍ.

ປະເດັນທີສາມ, ການກຳນົດນິຍາມ ຂອງການຄ້າມະນຸດ ແບບຜິດກົດໝາຍ ຂອງ ອົງການສະຫະ ປະຊາຊາດ ໄດ້ໃຫ້ຄວາມກະຈ່າງແຈ້ງ ຍ້ອນແມ່ນການນຳໃຊ້ເຫດການຕົວຈິງທີ່ເກີດຂຶ້ນແລ້ວ. ສິ່ງດັ່ງກ່າວ ມີຜົນກະທົບ ອັນໃຫຍ່ຫຼວງສຳລັບການຕິດຕາມ, ໂດຍສະເພາະຈາກຊຸມຊົນທີ່ສົ່ງ ຄົນອອກໄປ. ມັນແມ່ນຫຼັງຈາກຜູ້ໃດຜູ້ໜຶ່ງໄດ້ຕົກຢູ່ໃນສະພາບ ການກົດຂີ່ຂູດຮີດ ຊຶ່ງການຄ້າມະນຸດ ແບບຜິດກົດໝາຍ ສະແດງອອກ. ຂໍ້ກຳນົດນີ້ໃຫ້ເຫັນເຖິງຄວາມກະຈ່າງແຈ້ງວ່າ ມີພຽງແຕ່ເຈດຕະນາ ເພື່ອຜົນປະໂຫຍດ ບໍ່ແມ່ນການກະທຳໂດຍບໍ່ເຈດຕະນາ ເພື່ອຜົນປະໂຫຍດ ທີ່ຖືກກ່າວຫາວ່າ ເປັນຄະດີອາຍາ, ມັນແມ່ນຈຸດປະສົງເພື່ອຂູດຮີດ, ບໍ່ແມ່ນການຂູດຮີດໃນຕົວມັນເອງ, ດັ່ງທີ່ຄຳນິຍາມ ກວມເອົາ. ວິທີແກ້ໄຂທີ່ຈະແຈ້ງຕໍ່ສິ່ງທຳທາຍນີ້ ແມ່ນຕ້ອງຖືສະພາບການຂູດຮີດ ທີ່ຜູ້ຍົກຍ້າຍຖິ່ນ ຖານອາດຕົກເຂົ້າໄປ ເປັນຄວາມຜິດທາງອາຍາ. ແຕ່ເຖິງຢ່າງໃດ, ການປະຕິບັດສິ່ງດັ່ງກ່າວ ຈະ ຕ້ອງການຄວາມຕັ້ງໜ້າອັນສຳຄັນ ທາງດ້ານການເມືອງ ໃນບັນດາປະເທດທີ່ຮັບຜູ້ຍົກຍ້າຍຖິ່ນຖານ. ດັ່ງນັ້ນ, ແນວຄວາມ ຄິດກ່ຽວກັບ ການຄ້າມະນຸດ ຈຶ່ງສະທ້ອນໃຫ້ເຫັນທ່າອ່ຽງຂອງຫຼາຍໆ ລັດຖະບານ (ບັນດາປະເທດຈາກຕະເວັນຕົກ) ບໍ່ແກ້ໄຂການຂູດຮີດ ແລະ ທາລຸນພົນລະເມືອງທີ່ຍົກຍ້າຍ ເຂົ້າ ມາໃນປະເທດພາຍໃນ ຂອບເຂດສິດອຳນາດຂອງຕົນ, ແຕ່ມັກຈະຖິ້ມຄວາມຮັບຜິດຊອບຕົນຕໍ່ ໃຫ້ບັນດາຊຸມຊົນທີ່ສົ່ງອອກດ້ວຍການ ຍຸຕິການເຄື່ອນຍ້າຍ (ເຊັ່ນ ການຄ້າຜິດກົດໝາຍ). ໃນທາງພາສາສາດ, ມັນຈະຕ້ອງເນັ້ນ ໜັກວ່າ ການນຳໃຊ້ຄຳສັບ "ການຄ້າຜິດກົດໝາຍ" ຈະກໍ່ ໃຫ້ເກີດການບ່າຍປ່ຽງໄປທາງການເຄື່ອນຍ້າຍ ແລະ ຄວາມບໍ່ກະຈ່າງແຈ້ງປົກບັງບັນຫາຮູນແຮງກວ່າ ແລະ ການຂູດຮີດຕົວຈິງ. ນອກຈາກນັ້ນ, ເມື່ອຫາກເຈດຕະນາ ແມ່ນເປັນຂອງຍາກທີ່ຈະຢັ້ງຢືນ, ແລະ ພ້ອມດຽວກັນກໍຖືເປັນໄມ້ຫຼວ້ວດແທກການນິຍາມອັນຕົ້ນຕໍ ທີ່ເຮັດໃຫ້ການຄ້າຜິດກົດໝາຍ ແຕກຕ່າງອອກຈາກການຍົກຍ້າຍຖິ່ນຖານ, ບັນດາລັດຖະບານຈຶ່ງຊອກຊ່ອງທາງເລືອກແບບງ່າຍດາຍ ເພື່ອຕັດສິນວ່າ ກໍລະນີໃດເປັນ "ການຄ້າຜິດກົດໝາຍ" ຫຼື "ການຍົກຍ້າຍຖິ່ນຖານຜິດກົດໝາຍ" ຕາມທີ່ຕົນເຫັນວ່າເໝາະສົມ.

ຖ້າຫາກບັນດາລັດຖະບານຕ່າງໆ ຫາກຈິງໃຈແນວແນວ ໃນການພະຍາຍາມຕ້ານການຂູດຮີດ, ເຖິງ ແມ່ນຈະຢູ່ໃນບັນດາຜູ້ຍົກຍ້າຍຖິ່ນຖານ ທີ່ບໍ່ຖືກກົດໝາຍກໍຕາມ, ແນວຄວາມຄິດກ່ຽວກັບ ການຄ້າຜິດ ກົດໝາຍ ໃນດ້ານທິດສະດີແລ້ວກໍຈະເປັນສິ່ງທີ່ຊັ້ນຊາກ. ແທນທີ່ຈະເປັນແນວນັ້ນ, ພວກເຮົາກໍຈະ ມີວາລະກອງປະຊຸມສາກົນ ເພື່ອຕ້ານການຂູດຮີດແຮງງານຢູ່ໃນທົ່ວໂລກ, ທີ່ມີຄຳນິຍາມກວ້າງຂວາງ ເພື່ອກວມເອົາກິດຈະກຳທີ່ບໍ່ຈະແຈ້ງເຊັ່ນ ການຄ້າປະເວນີ, ວຽກງານພາຍໃນ ແລະ ການຄ້າມະນຸດ ເພື່ອເອົາໄປເປັນລູກລ້ຽງ ແລະ ແຕ່ງງານ.

ການເຊື່ອມໂຍງກັນຂອງ (1) ລັກສະນະຂອງການຄ້າມະນຸດສ່ວນຫຼາຍແມ່ນບໍ່ສາມາດຮູ້ໄດ້ລ່ວງໜ້າ, (2) ການຄ້າມະນຸດພົວພັນເຖິງ ເລື່ອງທີ່ຊັບຊ້ອນຂອງພຶດຕິກຳມະນຸດ ແລະ (3) ລັກສະນະການ ເມືອງ, ແນວຄິດ ແລະ ສິນລະທຳທີ່ມີໃນຕົວ, ເມື່ອອະທິບາຍລົງເລິກ ເຖິງເຫດຜົນແມ່ນບໍ່ມີຄວາມເຫັນ ກົງກັນຮ້ອຍເບີເຊັ່ນ ສ່ວນໜຶ່ງແມ່ນຄວາມໝາຍທີ່ແທ້ຈິງຂອງການຄ້າມະນຸດ ແລະ ເປັນຫຍັງຈຶ່ງ

ຂາດຄວາມຮູ້ກ່ຽວກັບຈຳນວນທີ່ແທ້ຈິງຂອງມັນ. ນອກຈາກ ສິ່ງທ້າທາຍສາມຢ່າງນີ້ແລ້ວ. ການຄົ້ນຄ້ວາ ກ່ຽວກັບຂະແໜງການຄ້າມະນຸດ ໃນປະເທດລາວແມ່ນຫາກໍ່ເກີດໃໝ່ ແລະ ມີຂໍ້ຈຳກັດ. ບໍ່ມີຄວາມພະຍາຍາມພຽງພໍ ເພື່ອເຊື່ອມໂຍງການຄ້າມະນຸດກັບຍຸດທະສາດ ນະໂຍບາຍທີ່ມີລັກສະນະ ທີ່ກ້ວາງ ຂວາງ. ສະນັ້ນ ການເຊື່ອມໂຍງກັນລະຫວ່າງການຄ້າມະນຸດກັບ ຍຸດທະສາດ ການເຕີບໂຕ ແລະ ລຶບລ້າງຄວາມທຸກຍາກແຫ່ງຊາດ ແມ່ນບໍ່ມີຢູ່ໃນຂໍ້ກຳນົດຮາກຖານທາງປັນຍາ, ດັ່ງນັ້ນເອກະສານສະບັບນີ້ ເປັນພຽງການຄາດເດົາສະພາບການໃນອະນາຄົດ.

ການອົບພະຍົບໄປຢູ່ທີ່ອື່ນ ແລະ ການຫລຸດຜ່ອນຄວາມທຸກຍາກ

ເປັນທີ່ເຂົ້າໃຈຢ່າງກ້ວາງຂວາງວ່າ ການຄ້າມະນຸດ ແມ່ນມີການພົວພັນຢ່າງສະໜິດແໜ້ນກັບບັນຫາຄວາມທຸກຍາກ, ເພາະວ່າປະຊາຊົນມີຄວາມທຸກຍາກລຳບາກ, ເຂົາເຈົ້າຈຶ່ງມີທ່າອ່ຽງໃນການທີ່ຈະຢາກຍົກຍ້າຍໄປຫວຽດນາມຮັດຢູ່ບ່ອນອື່ນ. ຍ້ອນຄວາມທຸກຍາກ ຈຶ່ງເຮັດໃຫ້ຄົນເຮົາເຊື່ອຄົນອື່ນງ່າຍ ແລະ ຂາດ ຄວາມຕົນຕົວ, ເຮັດໃຫ້ເຂົາເຈົ້າອ່ອນໄຫວໄປຕາມຄຳເວົ້າຫວານໆ ແບບຊັກຊວນຂອງຜູ້ຄ້າມະນຸດ. ຍ້ອນວ່າຄົນທຸກຍາກ, ເຂົາເຈົ້າມີສະຖານະພາບທາງດ້ານສັງຄົມ ທີ່ຕ່ຳຕ້ອຍ ຊຶ່ງເຮັດໃຫ້ເຂົາເຈົ້າເຫຼົ່ານັ້ນບອບບາງທີ່ຈະກະທຳຜິດ. ຍ້ອນຄວາມທຸກຍາກ, ຂາວໝູ່ມຈຳນວນຫຼວງຫຼາຍ ຈຶ່ງມັງຫວັງຢາກທີ່ຈະປັບປຸງສະ ພາບການດຳລົງຊີວິດຂອງເຂົາເຈົ້າໃຫ້ດີຂຶ້ນ. ດັ່ງນັ້ນຈຶ່ງມີການສ້າງຕະຫຼາດການແຂ່ງຂັນທີ່ເປີດກ້ວາງໄວ ກາດໃຫ້ມີການກະທຳຜິດ ຍ້ອນຂາດການຄວບຄຸມທາງດ້ານລະບຽບກົດໝາຍ ແລະ ການບັງຄັບໃຊ້ກົດໝາຍຍັງບໍ່ໄດ້ຮັບການຈັດຕັ້ງປະຕິບັດຢ່າງເຂັ້ມງວດ.

ຕໍ່ບັນຫານີ້ ບາງທີກໍ່ມີຄວາມເປັນຈິງຢູ່ຫຼາຍດ້ານ. ໂດຍທົ່ວໄປແລ້ວ ມັນກໍ່ເປັນຄວາມຈິງທີ່ວ່າ ຄົນທີ່ດ້ອຍໂອກາດກໍ່ວ່າຈະຍົກຍ້າຍໄປບ່ອນອື່ນ ທີ່ເຂົາເຈົ້າຈະພົບກັບໂອກາດທີ່ດີກ່ວາ. ສະນັ້ນ ການເຄື່ອນໄຫວອົບພະຍົບແຮງງານຈາກ ສປປ ລາວ ໄປສູ່ປະເທດໄທ ຈຶ່ງໄດ້ມີການບັນທຶກໄວ້ຢ່າງຈະແຈ້ງ, ແລະ ການ ອົບພະຍົບສ່ວນຫຼາຍແມ່ນມີການເຄື່ອນໄຫວ ອອກຈາກເຂດທີ່ທຸກຍາກໄປຫາເຂດ ທີ່ຮຸ່ງມີກ່ວາ (Marshall, 2001; Adam and Page, 2003). ຢ່າງໃດກໍ່ຕາມ, ການສັງເກດໂດຍທົ່ວໄປນີ້ ບໍ່ໄດ້ອະທິບາຍຢ່າງລະອຽດວ່າ ແມ່ນໃຜທີ່ຍົກຍ້າຍ ແລະ ເພາະສາຍເຫດໃດ, ແລະ ສຳຄັນທີ່ສຸດແມ່ນໃຜໃນຈຳນວນນີ້ ທີ່ຈົບລົງດ້ວຍການຖືກຄ້າມະນຸດ ແລະ ດ້ວຍເຫດໃດ. ດັ່ງນັ້ນ, ຈຶ່ງມີສອງແມ່ມຸມກ່ຽວກັບຄວາມທຸກຍາກ ແລະ ການຄ້າມະນຸດ ທີ່ຄວນຈະຖືກແຍກອອກຈາກກັນ ເພື່ອຈຸດປະສົງໃນການວິເຄາະວິໄຈ: ຄວາມແຕກຕ່າງລະຫວ່າງ ຄວາມທຸກຍາກທີ່ແທ້ຈິງ ແລະ ຄວາມທຸກຍາກໃນລະດັບໃດໜຶ່ງ ແລະ ຄວາມແຕກຕ່າງ ລະຫວ່າງ ສິ່ງທີ່ກໍ່ໃຫ້ເກີດ ການອົບພະຍົບໄປຢູ່ທີ່ອື່ນ ແລະ ສິ່ງທີ່ກໍ່ໃຫ້ເກີດມີການຄ້າມະນຸດ. ດັ່ງທີ່ພວກເຮົາຈະເຫັນໄດ້ຈາກຂ້າງລຸ່ມນີ້, ມັນເປັນສິ່ງທີ່ເຂົ້າໃຈຜິດທີ່ຈະເອົາ ບັນຫາໃດໜຶ່ງທີ່ແຕກຕ່າງ ກັນເຂົ້າປະສົມກັບອີກບັນຫາໜຶ່ງ.

ການອົບພະຍົບໄປຢູ່ທີ່ອື່ນ: ຄວາມທຸກຍາກທີ່ແທ້ຈິງ ແລະ ຄວາມທຸກຍາກໃນລະດັບໃດໜຶ່ງ:

ດັ່ງທີ່ໄດ້ກ່າວໄວ້ກ່ອນໜ້ານີ້, ມີການສັນນິຖານກັນໂດຍທົ່ວໄປ ວ່າຄວາມທຸກຍາກເປັນສາຍເຫດຕົ້ນຕໍຂອງການຄ້າມະນຸດ. ຢ່າງໃດກໍ່ຕາມ, ມັນມີຂໍ້ມູນທີ່ຈຳກັດທີ່ຈະສະໜັບສະໜູນ ຕໍ່ການກ່າວອ້າງທີ່ວ່າຄົນທຸກແມ່ນມີທ່າອ່ຽງທີ່ຈະອົບພະຍົບໄປຢູ່ທີ່ອື່ນ. ໃນທາງກົງກັນຂ້າມ, ການຄົ້ນຄ້ວາພັດຊີ້ໃຫ້ເຫັນວ່າ ມັນມີ ຄວາມສຳພັນກັນລະຫວ່າງ ການອົບພະຍົບໄປຢູ່ທີ່ອື່ນ ແລະ ຂາວບ້ານທີ່ມີລາຍໄດ້ປານກາງ (MLSW/ILO 2003; MLSW/UNICEF 2004; Adams and Page 2003). ຍິ່ງໄປກ່ວານັ້ນ,

ການຄົ້ນຄວ້າຍັງຊື້ໃຫ້ເຫັນວ່າ ຄົນທີ່ທຸກຍາກທີ່ສຸດມີທ່າອ່ຽງ ທີ່ຈະບໍ່ອົບພະຍົບໄປຢູ່ທີ່ອື່ນ (Adams and Page 2003; MLSW/UNIAF 2001; MLSW/ILO 2003; MLSW/UNICEF 2004). ອີງຕາມສະຖິຕິຕົວເລກທີ່ມີ, ຜູ້ປະສົບເຄາະຮ້າຍ ທີ່ຖືກສົ່ງກັບປະເທດ, ປະມານເຄິ່ງໜຶ່ງ ແມ່ນກຸ່ມຄົນທີ່ມາຈາກແຂວງ ທີ່ຮຽນມີກ່ວາໃນຫຼາຍໆແຂວງອື່ນໆໃນປະເທດ, ແຂວງສະຫວັນນະເຂດ (IOM 2004). ບົດຄົ້ນຄວ້າສ່ວນຫຼາຍບໍ່ມີຂໍ້ມູນ ລະອຽດໃນລະດັບຂັ້ນບ້ານ ເພື່ອທີ່ຈະຊື້ໃຫ້ເຫັນເຖິງຄວາມທຸກຍາກ ແຕ່ ວ່າການຄົ້ນຄວ້າດ້ານຄຸນນະພາບຈຳນວນໜຶ່ງໄດ້ຊື້ໃຫ້ເຫັນວ່າ ເຖິງແມ່ນວ່າຢູ່ໃນບ້ານທີ່ທຸກຍາກທີ່ສຸດ ປະຊາຊົນກໍບໍ່ມີທ່າອ່ຽງທີ່ຈະຍົກຍ້າຍຖິ່ນຖານໄປຢູ່ທີ່ອື່ນ (MLSW/UNIAF 2001).

ມາຮອດປະຈຸບັນນີ້ ເອກະສານສະບັບດຽວ ທີ່ມີການພົວພັນ ລະຫວ່າງ ຄວາມທຸກຈົນທີ່ແທ້ຈິງ ແລະ ການອົບພະຍົບໄປຢູ່ທີ່ອື່ນ ແມ່ນພົວພັນກັບການຕັ້ງຖິ່ນຖານໃໝ່ (MLSW/UNICEF 2004), ຊຶ່ງຍັງພົວພັນເຖິງຄວາມສ່ຽງຕໍ່ການຄ້າມະນຸດ. ມີຂໍ້ສັງເກດທີ່ອາດເປັນໄປໄດ້ວ່າ ສາຍພົວພັນ ລະຫວ່າງຄວາມທຸກຍາກ ແລະ ການອົບພະຍົບໄປຢູ່ທີ່ອື່ນ ມີການພົວພັນກັບຄວາມແຕກໂຕນກັນ ແລະ ຄວາມບໍ່ເທົ່າທຽມ ກັນ ໃນການພັດທະນາ ສັງຄົມ-ເສດຖະກິດ, ຫຼື ເວົ້າອີກຢ່າງໜຶ່ງແມ່ນລະດັບຄວາມທຸກຍາກ. ເຫດຜົນທີ່ຢູ່ເບື້ອງຫຼັງຂໍ້ສັງເກດການນີ້ ແມ່ນວ່າ ມັນບໍ່ແມ່ນຍ້ອນຄວາມທຸກຍາກຫຼາຍ ທີ່ພາໃຫ້ມີການອົບພະຍົບ ໄປຢູ່ທີ່ອື່ນ, ແຕ່ຫາກແມ່ນຍ້ອນ ທາງເລືອກໄປສູ່ຊີວິດທີ່ດີກ່ວາຢູ່ແຫ່ງອື່ນທີ່ກະຕຸ້ນໃຫ້ມີການອົບພະຍົບ. ດັ່ງນັ້ນ, ມັນຈຶ່ງເກີດເປັນຄຳຖາມທີ່ວ່າບັນຫານີ້, ມັນອາດບໍ່ພົວພັນ ກັບການຫຼຸດຜ່ອນຄວາມທຸກຍາກຫາກ ແຕ່ແມ່ນການຫຼຸດຜ່ອນ ຄວາມແຕກໂຕນ ກັນໃນສັງຄົມ.

ດັ່ງນັ້ນ, ຖ້າຫາກ ຄວາມທຸກຍາກພຽງໃນລະດັບໃດໜຶ່ງ ເປັນເຫດຜົນໜຶ່ງ ທີ່ພາໃຫ້ມີການອົບພະຍົບໄປຕັ້ງຖິ່ນຖານຢູ່ທີ່ອື່ນ, ສະນັ້ນ ການຕອບຮັບຕໍ່ນະໂຍບາຍທີ່ເໝາະສົມ ແມ່ນການເສີມສ້າງຄວາມພະຍາຍາມ ທີ່ຈະຫຼຸດຜ່ອນຄວາມແຕກໂຕນກັນໃນສັງຄົມ. ຫຼາຍໆໂຄງການ ການຄ້າມະນຸດ, ໄດ້ຊື້ໃຫ້ເຫັນເປົ້າໝາຍ ຂອງການເຂົ້າແຊກແຊງຂອງໂຄງການເຫຼົ່ານີ້ ບໍ່ຫຼາຍກໍ່ໜ້ອຍຢ່າງຈະແຈ້ງ ໂດຍຜ່ານກິດຈະກຳຕ່າງໆ ເຊັ່ນ ໂຄງການສົນເຊື່ອຂະໜາດນ້ອຍ, ການອົບຮົມວິຊາຊີບ ແລະ ອື່ນໆ. ນີ້ໄດ້ກໍ່ໃຫ້ເກີດມີສອງຄຳຖາມ ຄື: ການສັນນິຖານທີ່ວ່າ ຄວາມທຸກຈົນໃນລະດັບໃດໜຶ່ງ ເປັນສາຍເຫດທີ່ພາໃຫ້ມີການອົບພະຍົບໄປຢູ່ທີ່ອື່ນແມ່ນຖືກຕ້ອງຫຼືບໍ່? ແລະ ຄຳຖາມທີ່ສອງແມ່ນວ່າ ນະໂຍບາຍ "ການຫຼຸດຜ່ອນ" ລະດັບຄວາມແຕກໂຕນກັນ ເປັນທາງເລືອກນະໂຍບາຍທີ່ເປັນໄປໄດ້ ສຳລັບປະເທດລາວຫຼືບໍ່?

ຫຼາຍການຄົ້ນຄວ້າຊື້ໃຫ້ເຫັນເຖິງການເຊື່ອມໂຍງຫຼາຍຢ່າງ ລະຫວ່າງ ຄວາມທຸກຍາກໃນລະດັບໃດໜຶ່ງ ແລະ ຄວາມປາດຖະໜາທີ່ຈະອົບພະຍົບໄປຢູ່ທີ່ອື່ນ. ເມື່ອບໍ່ດົນມານີ້, ການຄົ້ນຄວ້າກ່ຽວກັບບັນຫາການຄ້າມະນຸດ ໄດ້ໃຫ້ຂໍ້ສັງເກດວ່າ:

"ຄວາມແຕກໂຕນກັນ ນຳລະດັບຄວາມບໍ່ສະເໝີພາບທາງດ້ານຄວາມທັນສະໄໝ ແລະ ດ້ານການພັດທະນາ ທັງພາຍໃນພາກພື້ນ ແລະ ພາຍໃນປະເທດ, ຊຶ່ງກໍ່ໃຫ້ມີການ ກະຕຸ້ນ ໃຫ້ປະຊາຊົນທີ່ດ້ອຍໂອກາດກ້າວເຂົ້າສູ່ຄວາມສ່ຽງ" (MLSW/UNICEF 2004).

ຫຼາຍໆການສຶກສາ ໄດ້ບັນທຶກໄວ້ວ່າ ເຫດຜົນທີ່ເຮັດໃຫ້ປະຊາຊົນ ອົບພະຍົບໄປຢູ່ທີ່ອື່ນແມ່ນຍ້ອນການຂາດລາຍໄດ້ ແລະ ບັນຫາຄວາມທຸກຍາກ. ຢ່າງໃດກໍ່ຕາມ, ບົດລາຍງານເຫຼົ່ານີ້ ຍັງຊື້ໃຫ້ເຫັນອີກວ່າຄວາມທຸກຍາກແມ່ນເປັນພຽງໜຶ່ງ ໃນຫຼາຍໆເຫດຜົນທີ່ວ່າ ເປັນຫຍັງປະຊາຊົນຈຶ່ງອົບພະຍົບ

**ເຖິງແມ່ນວ່າ ຄວາມທຸກຍາກໃນລະດັບໃດໜຶ່ງ ໄດ້ເປັນສິ່ງທີ່ອະທິບາຍເຖິງ
ບາງເຫດຜົນຂອງການອົບພະຍົບໄປຢູ່ທີ່ອື່ນ, ແຕ່ມັນກໍ່ເປັນ ພຽງໜຶ່ງໃນ
ຫຼາຍໆເຫດຜົນ ທີ່ວ່າເປັນຫຍັງປະຊາຊົນຈຶ່ງອົບພະຍົບໄປຢູ່ທີ່ອື່ນ.**

ໄປຢູ່ທີ່ອື່ນ (UNICEF 2004, UNHAP 2001, UNHAP 2005). ຄວາມຢາກຮູ້ຢາກເຫັນ, ຄວາມນິຍົມຂອງການ ຊົມໃຊ້ ແລະ ຄວາມກົດດັນຈາກສິ່ງອື່ນໆ (ບັນດາຕົວແທນ ຫຼື ຜູ້ອົບພະຍົບໄປຢູ່ທີ່ອື່ນທີ່ມີປະສິບການ) ແມ່ນອີກເຫດຜົນທີ່ຖືກອ້າງອີງກັນຢູ່ເລື້ອຍໆ. ຕາມການລາຍງານຂອງອົງການ UNICEF ໃຫ້ຂໍ້ສັງເກດວ່າ:

"ຈາກການສຶກສາພົບວ່າ ການຄ້າມະນຸດເບິ່ງຄືວ່າ ຈະເກີດຂຶ້ນໂດຍບໍ່ກ່ຽວພັນເຖິງຄວາມຮັ່ງມີທາງດ້ານເສດຖະກິດ, ໂດຍສະເພາະໃນເຂດທົ່ງພຽງ. ຄວາມທຸກຍາກໄດ້ຖືກກ່າວອ້າງວ່າເປັນສາຍເຫດ, ແຕ່ຄວາມປາດຖະໜາເພື່ອສິນຄ້າທີ່ເປັນວັດຖຸ, ດິນແດນແຫ່ງ ໃໝ, ຄວາມສະດວກສະບາຍທີ່ທັນສະໄໝ ແລະ ການມີເຮືອນຢູ່ແບບຖາວອນ ແມ່ນເປັນແຮງກະຕຸ້ນອີກຢ່າງທີ່ເທົ່າທຽມກັບສາຍເຫດຈາກຄວາມທຸກຍາກ." (MLSW/UNICEF 2004).

ເບິ່ງຄືວ່າ ມີຂໍ້ຂັດແຍ້ງ ລະຫວ່າງຄວາມທຸກຍາກ, ຄວາມນິຍົມຂອງການຊົມໃຊ້, ການວ່າງງານ ແລະ ຄວາມປາດຖະໜາຂອງການເປັນເຈົ້າຂອງວັດຖຸ. ການສຶກສາຄົ້ນຄ້ວາກ່ຽວກັບການຄ້າມະນຸດໃນປະຈຸບັນ ມີສ່ວນໜ້ອຍທີ່ຈະຊີ້ແຈງຄວາມໝາຍ ທີ່ຂັດເຈນຂອງຄວາມທຸກຍາກ ແລະ ມັນຍັງບໍ່ມີຄວາມຊັດເຈນທີ່ວ່າ ບັນຫາຄວາມທຸກຍາກສາມາດ ມີການພົວພັນກັບການອົບພະຍົບໄປຢູ່ທີ່ອື່ນໄດ້ແນວໃດ. ດັ່ງນັ້ນ, ເຖິງແມ່ນວ່າ ຄວາມທຸກຍາກໃນລະດັບໃດໜຶ່ງ ໄດ້ເປັນສິ່ງທີ່ອະທິບາຍເຖິງບາງເຫດຜົນຂອງການອົບພະຍົບໄປຢູ່ທີ່ອື່ນ, ແຕ່ມັນກໍ່ເປັນພຽງໜຶ່ງໃນຫຼາຍໆເຫດຜົນ ທີ່ວ່າເປັນຫຍັງປະຊາຊົນຈຶ່ງອົບພະຍົບໄປຢູ່ທີ່ອື່ນ.

ຢ່າງໃດກໍ່ຕາມ, ຄວາມທຸກຈົນໃນລະດັບໃດໜຶ່ງ ກໍ່ອາດເປັນປັດໄຈສຳຄັນ ທີ່ຊຸກຍູ້ການອົບພະຍົບໄປຢູ່ທີ່ອື່ນ, ສົມມຸດວ່ານີ້ແມ່ນເປັນປັດໄຈຕົ້ນຕໍ, ສະນັ້ນ, ແຜນຍຸດທະສາດເພື່ອການເຕີບໂຕ ແລະ ລຶບລ້າງ ຄວາມທຸກຍາກແຫ່ງຊາດ ຈະຊ່ວຍລຶບລ້າງຄວາມທຸກຍາກໄດ້ຫຼືບໍ່? ຄຳຖາມນີ້ອາດຈະຕ້ອງການ ການພິຈາລະນາ ຈາກແຜນການພັດທະນາ ເສດຖະກິດ-ສັງຄົມ ໂດຍສົມທຽບກັບບັນດາປະເທດເພື່ອນບ້ານຂອງ ສປປ ລາວ, ໂດຍສະເພາະປະເທດໄທ. ຖ້າຫາກເອົາທ່າອ່ຽງໃນປະຈຸບັນເປັນທິດນຳ, ມັນຈະບໍ່ເໝາະສົມກັບຄວາມເປັນຈິງ ທີ່ຈະຄາດຫວັງໃຫ້ປະເທດລາວຕາມທັນ ແລະ ຫຼຸດຜ່ອນຄວາມແຕກໂຕນ ກັນກັບປະເທດໄທທາຍໃນປີ 2020. ໃນທາງກົງກັນຂ້າມ, ມັນກໍ່ສົມເຫດສົມຜົນທີ່ວ່າຄວາມແຕກໂຕນກັນຈະເພີ່ມຂຶ້ນໃນຄວາມເປັນຈິງ, ເຖິງແມ່ນວ່າຈະມີຄວາມພະຍາຍາມ ພັດທະນາຕາມແຜນການທີ່ໄດ້ ວາງໄວ້. ຈາກຈຸດນີ້, ການເຄື່ອນໄຫວຂ້າມຊາຍແດນອາດສືບຕໍ່, ບາງທິອາດກາຍເປັນທຳນຽມທີ່ເຄີຍປະຕິບັດ ກັນມາໃນຫຼາຍໆຊຸມຊົນ. ໃນມຸມມອງນີ້, ມັນອາດເປັນໄປໄດ້ທີ່ຈະກ່າວວ່າ ການພັດທະນາເສດຖະກິດ-ສັງຄົມ ຂອງປະເທດໄທ ຈະມີຜົນສະທ້ອນຕໍ່ການອົບພະຍົບຂອງປະຊາຊົນລາວໃນອະນາຄົດຫຼາຍກ່ວາແຜນຍຸດທະສາດເພື່ອການເຕີບໂຕ ແລະ ລຶບລ້າງຄວາມທຸກຍາກ. ໂດຍລວມແລ້ວ, ເປັນທີ່ສົງໄສວ່າການຫຼຸດຜ່ອນຄວາມທຸກຍາກ ໂດຍສົມເຊີງ ຈະມີຜົນສະທ້ອນຕໍ່ການຄ້າມະນຸດຫຼືບໍ່.

ຄວາມທຸກຈົນ, ການອົບພະຍົບໄປຢູ່ທີ່ອື່ນ ແລະ ການຄ້າມະນຸດ

ການຄ້າມະນຸດ ເປັນພຽງໜຶ່ງໃນຫຼາຍໆຜົນຮັບ ທີ່ອາດເປັນໄປໄດ້ຈາກການອົບພະຍົບໄປຢູ່ທີ່ອື່ນ, ແຕ່ໃນ ບັນດາຜູ້ອົບພະຍົບໄປຢູ່ທີ່ອື່ນ ຜູ້ໃດທີ່ໄດ້ປະສົບກັບການຖືກສະແຫວງຫາ ຜົນປະໂຫຍດ ຈາກການຄ້າມະນຸດດ້ວຍວິທີໃດ ແລະ ຍ້ອນຫຍັງ? ເຖິງແມ່ນວ່າມີຫຼາຍການສຶກສາຄົ້ນຄ້ວາ ທີ່ຊີ້ໃຫ້ເຫັນເຖິງບັນຫານີ້, ແຕ່ກໍຍັງບໍ່ມີການສຶກສາລະອຽດເທື່ອ. ແຕ່ສິ່ງທີ່ຈະແຈ້ງແມ່ນວ່າ ບັນດາເຫດຜົນ ສໍາລັບການອົບພະຍົບໄປ ຢູ່ທີ່ອື່ນບໍ່ສາມາດໃຊ້ເປັນເຫດຜົນ ຊື່ໃຫ້ເຫັນວ່າ ເປັນຫຍັງປະຊາຊົນ ຈຶ່ງຈົບລົງໂດຍການປະສົບກັບສະພາບການ ການຄ້າມະນຸດ. ຄວາມຕ້ອງການທີ່ຈະຍົກຍ້າຍບໍ່ຄວນຖືກ ເຮັດໃຫ້ສັບສົນກັບບັນດາປັດໄຈສ່ຽງ ທີ່ອາດຈະເຮັດໃຫ້ບຸກຄົນໃດໜຶ່ງປະເຊີນກັບການຄ້າມະນຸດ. ແນ່ນອນມັນເປັນໄປໄດ້ທີ່ວ່າສາຍເຫດ ຂອງການຄ້າມະນຸດ (ຕົວຢ່າງ: ການຂາດຄວາມຮູ້) ສາ ມາດເປັນປັດໄຈສ່ຽງ ທີ່ພາໄປສູ່ການຄ້າມະນຸດ, ແຕ່ເພື່ອທີ່ຈະອະທິບາຍວ່າ ຍ້ອນແນວໃດ ການ ອົບພະຍົບໄປຢູ່ທີ່ອື່ນ ຈຶ່ງພົວພັນກັບການຄ້າມະນຸດ ນັ້ນຍັງຄົງເປັນສິ່ງທີ່ທ້າທາຍ.

*ການຄ້າມະນຸດ ເປັນໜຶ່ງໃນຫຼາຍໆຜົນຮັບທີ່ອາດເປັນໄປໄດ້
ຂອງການອົບພະຍົບໄປຢູ່ທີ່ອື່ນ, ຄວາມຕ້ອງການທີ່ຈະຍົກຍ້າຍ
ບໍ່ຄວນຖືກເຮັດໃຫ້ສັບສົນ ກັບບັນດາປັດໄຈສ່ຽງ ທີ່ອາດຈະເຮັດ
ໃຫ້ບຸກຄົນໃດໜຶ່ງປະເຊີນກັບການຄ້າມະນຸດ*

ເມື່ອທົບທວນການຄົ້ນຄ້ວາທີ່ມີໃນປະຈຸບັນ, ມັນມີສອງ-ສາມຫົວຂໍ້ທີ່ນໍາມາພິຈາລະນາ ໃໝ່ອີກຊຶ່ງ ສາມາດ ຍົກໃຫ້ເຫັນຈຸດເດັ່ນໄດ້. ສິ່ງທໍາອິດທີ່ຈະຕ້ອງສັງເກດແມ່ນວ່າ ຜູ້ອົບພະຍົບໄປຢູ່ທີ່ອື່ນ ຈໍານວນຫຼາຍ ບໍ່ໄດ້ ຕົກເປັນເຫຍືອການຄ້າມະນຸດ (ຖືກສະແຫວງຫາຜົນປະໂຫຍດ). ການສຶກສາ ຂອງອົງການແຮງງານສາກົນ (ໄອໂລ-ILO) ໄດ້ບັນທຶກໄວ້ວ່າ:

"ຜົນຕອບຮັບໄດ້ຊີ້ໃຫ້ເຫັນວ່າ ປະຊາຊົນຜູ້ທີ່ອົບພະຍົບໄປຢູ່ທີ່ອື່ນ 67,5% ບໍ່ປະສົບບັນຫາ (ໃນ ປະເທດໄທ) ແລະ ກໍພໍໃຈກັບສະພາບການເຮັດວຽກຂອງເຂົາເຈົ້າຢູ່ທີ່ນັ້ນ (ILO 2003).

ການສຶກສາຂອງ ILO ພົບວ່າມີພຽງ 3,4% ເທົ່ານັ້ນທີ່ມີບັນຫາ ແລະ ລໍາບາກ: ຈໍານວນສ່ວນໃຫຍ່ ຂອງຜູ້ອົບພະຍົບໄປຢູ່ທີ່ອື່ນ ປະກົດວ່າ ບໍ່ໄດ້ຕົກເປັນເຫຍືອຂອງການຄ້າມະນຸດ. ເຖິງແມ່ນວ່າການ ສຶກສາ ນີ້ຈະບໍ່ຊັດເຈນ, ແຕ່ກໍເບິ່ງຄືວ່າມີການເຊື່ອມໂຍງສອງຢ່າງ ລະຫວ່າງ ການອົບພະຍົບໄປຢູ່ ທີ່ອື່ນ ແລະ ການຄ້າມະນຸດ: ໜຶ່ງແມ່ນພົວພັນກັບບັນດາເລືອກຂ່າຍ ສັງຄົມທີ່ມີຢູ່ພາຍໃນປະເທດ ແລະ ອັນໜຶ່ງອີກ ແມ່ນບັນດາເລືອກຂ່າຍດັ່ງກ່າວໄດ້ພັດທະນາ ຕົວຂຶ້ນຄືແນວໃດໃນຊຸມຊົນໜຶ່ງ ທີ່ ການອົບພະຍົບໄປຢູ່ທີ່ອື່ນເປັນເລື່ອງທໍາມະດາ. ບາງທີອາດມີການຊ້ອນກັນລະຫວ່າງ ສອງສິ່ງດັ່ງກ່າວ. ເມື່ອພິຈາລະນາເຖິງບົດລາຍງານກ່ອນໜ້ານີ້ເມື່ອປີ 2001 ໃຫ້ຂໍ້ສັງເກດດັ່ງລຸ່ມນີ້:

"ຈາກມຸມມອງຂອງການຄ້າມະນຸດ, ຄວາມແຕກຕ່າງທາງດ້ານສັງຄົມ ມີຄວາມສໍາຄັນຫຼາຍ ກວ່າຄວາມແຕກຕ່າງທາງດ້ານວັດຖຸ. ຮູບແບບຂອງການກະທໍາກົດຂີ່ຂູດຮີດທີ່ຮ້າຍແຮງທີ່ສຸດ

ແມ່ນໄດ້ຖືກພົບໃນ ໝູ່ຊາວບ້ານຜູ້ທີ່ຂາດເຄືອຂ່າຍ ທາງດ້ານສັງຄົມຢູ່ປະເທດໄທ. ແຕ່ຍັງຕ້ອງສັງເກດອີກວ່າການຂາດເຄືອຂ່າຍທາງສັງຄົມ ບໍ່ໄດ້ເປັນການ ຫ້າມປາມປະຊາຊົນໄປທີ່ນັ້ນ." (MLSW/UNIAP 2001).

ການແນະນຳໃນທີ່ນີ້ແມ່ນວ່າ ບັນດາເຄືອຂ່າຍທາງສັງຄົມທີ່ບໍ່ເປັນທາງການ, ຊຶ່ງລວມທັງບັນດາສະມາຊິກພາຍໃນຄອບຄົວທີ່ຂ້າມຊາຍແດນ, ຈັດຫາກິນໄກທີ່ປອດໄພໃຫ້ແກ່ຜູ້ອົບພະຍົບໄປຢູ່ທີ່ອື່ນ ແລະ ສະນັ້ນແມ່ນໃຫ້ການປົກປ້ອງ ຈາກສະພາບການຖືກກົດຂີ່ຂົ່ມເຫັງ. ຂໍ້ສັງເກດອື່ນອີກແມ່ນ ບັນດາຊຸມຊົນ ທີ່ມີລະດັບການອົບພະຍົບໄປຢູ່ທີ່ອື່ນສູງ ແມ່ນພັດມີລະດັບການຄ້າມະນຸດທີ່ຕໍ່າ. ບົດລາຍງານດຽວກັນ ຍັງໃຫ້ຂໍ້ສັງເກດທ່າອ່ຽງ ດັ່ງກ່າວໃນແຂວງໄຊຍະບູລີອີກວ່າ:

"ການເຄື່ອນໄຫວຕ່າງໆແມ່ນແຜ່ຫຼາຍໃນໝູ່ບ້ານຕ່າງໆໃນເມືອງຄົງເຊໂດນ ແລະ ເມືອງປາກລາຍ ຈົນອາດສາມາດເວົ້າໄດ້ວ່າ ການເຮັດວຽກຢູ່ປະເທດໄທ ແມ່ນເປັນພາກສ່ວນໜຶ່ງທີ່ສຳຄັນ ຕໍ່ ຮູບແບບການດຳລົງຊີວິດໃນໝູ່ບ້ານເຫຼົ່ານີ້" (MLSW/UNIAP 2001).

ການສ້າງການເຊື່ອມໂຍງລະຫວ່າງຊາຍແດນ ທີ່ໄດ້ສ້າງຕັ້ງຂຶ້ນໃນປະຈຸບັນ ແມ່ນໄດ້ເນັ້ນໜັກການຢູ່ໃນບົດຄົ້ນຄວ້າອື່ນໆ.

"ອີງຕາມ ພະແນກ ສະຫວັດດີການ ສັງຄົມ ເມືອງປາກລາຍ, ປະຊາຊົນເມືອງ ປາກລາຍ 934 ຄົນ (ລວມທັງແມ່ຍິງ 428 ຄົນ) ໄດ້ເຮັດວຽກຢູ່ປະເທດໄທ ກ່ອນການເລືອກຕັ້ງເມື່ອບໍ່ນານມານີ້. ໃນຈຳນວນປະຊາຊົນເຫຼົ່ານັ້ນ, 779 ຄົນ ໄດ້ກັບຄືນບ້ານເພື່ອໄປເລືອກຕັ້ງ ແລະ "ໂດຍສ່ວນຫຼາຍ" ເຂົາເຈົ້າໄດ້ກັບຄືນກັບປະເທດໄທ ພາຍຫຼັງການເລືອກຕັ້ງ. ຜູ້ທີ່ກັບຄືນເພື່ອການເລືອກຕັ້ງ ຈະບໍ່ໄດ້ຖືກບັບໄໝ 1.500 ບາດ, ຊຶ່ງເປັນການສົ່ງເສີມໃຫ້ມີການກັບມາບ່ອນບັດເລືອກຕັ້ງ. ໃນຄວາມເປັນຈິງ, ຫຼາຍກ່ວາ 80% ຮູ້ວ່າມີການເລືອກຕັ້ງພວມດຳເນີນຢູ່ ແລະ ມີການຍົກເລີກການບັບໄໝ ແລະ ສາມາດກັບຄືນໄປໄດ້ ຈຶ່ງເຮັດໃຫ້ມີປະກົດການຕ່າງໆ." (Ginzburg 2001)

ລະດັບການກັບຄືນມາ ແລະ ການອົບພະຍົບໄປຕັ້ງຖິ່ນຖານຢູ່ທີ່ອື່ນຄືນໃໝ່ ທີ່ຢູ່ໃນລະດັບສູງ ໄດ້ສະແດງໃຫ້ເຫັນວ່າ ລະດັບການສະແຫວງຫາຜົນປະໂຫຍດໃນກຸ່ມຜູ້ອົບພະຍົບດັ່ງກ່າວແມ່ນມີຕໍ່າ, ຜູ້ອົບພະຍົບທີ່ຖືກ ສະແຫວງຫາຜົນປະໂຫຍດ ຄົງອາດຈະບໍ່ກັບຄືນໄປອີກ. ຄວາມຮູ້ກ່ຽວກັບຄວາມອັນຕະລາຍທີ່ບໍ່ມີຂ້ອນໄດ້ຖືກ ເຜີຍແຜ່ພາຍໃນຊຸມຊົນໝູ່ບ້ານ ແລະ ເຄືອຂ່າຍສັງຄົມ ທີ່ບໍ່ເປັນທາງການ, ໃຫ້ການຊ່ວຍເຫຼືອໂດຍການເຊື່ອມໂຍງຄອບຄົວທີ່ຢູ່ຕາມຊາຍແດນ, ໂດຍໃຫ້ການຊ່ວຍເຫຼືອແກ່ກຸ່ມ ຜູ້ອົບພະຍົບ ເມື່ອເຂົາເຈົ້າປະເຊີນ ກັບບັນຫາທ້າທາຍຕ່າງໆ (UNIAP 2005). ເວົ້າອີກຢ່າງໜຶ່ງ, ຊຸມຊົນຕ່າງໆທີ່ມີຄວາມຮູ້ເລື່ອງເສັ້ນທາງ ການອົບພະຍົບໄປຢູ່ທີ່ອື່ນ ແລະ ວຽກງານ

*ລະດັບການອົບພະຍົບໄປຢູ່ບ່ອນອື່ນທີ່ສູງບໍ່ສາມາດສັນນິຖານ
ໄດ້ວ່າເປັນສິ່ງທີ່ບົ່ງບອກເຖິງລະດັບການຄ້າມະນຸດທີ່ສູງ,
ແຕ່ອາດເປັນສິ່ງທີ່ບົ່ງບອກເຖິງຊ່ອງທາງການອົບພະຍົບໄປຢູ່ທີ່
ອື່ນທີ່ປອດໄພຫຼາຍກ່ວາ.*

ອາດຖືກບັງຄັບດ້ວຍຕົນເອງໃນດ້ານການອົບພະຍົບໄປທີ່ອື່ນ, ແຕ່ບໍ່ຈຳເປັນທີ່ຈະໝາຍເຖິງການຄ້າ
ມະນຸດ. ສະນັ້ນ ລະດັບການອົບພະຍົບໄປຢູ່ບ່ອນອື່ນ ທີ່ສູງບໍ່ສາມາດສັນນິຖານໄດ້ວ່າ ເປັນສິ່ງທີ່ບົ່ງ
ບອກເຖິງລະດັບການຄ້າມະນຸດທີ່ສູງ, ແຕ່ອາດເປັນສິ່ງທີ່ບົ່ງບອກເຖິງຊ່ອງທາງການອົບພະຍົບໄປ
ຢູ່ທີ່ອື່ນທີ່ປອດໄພຫຼາຍກ່ວາ.

ການຫລຸດຜ່ອນຄວາມທຸກຍາກ, ການພິຈາລະນາທາງດ້ານການເມືອງ

ການເຊື່ອມໂຍງ ລະຫ່ວາງ ເຄືອຂ່າຍສັງຄົມທີ່ອົບພະຍົບໄປຕັ້ງຖິ່ນຖານ ຢູ່ທີ່ອື່ນ ແລະ ການຄ້າ
ມະນຸດ ໄດ້ແນະນຳໃຫ້ເຫັນວ່າສ່ວນທີ່ກ່າວມາຂ້າງເທິງ ຍັງມີຂໍ້ມູນທີ່ຈຳກັດ ແລະ ຍັງຄົງເປັນຂໍ້ສັນນິຖານ
ໄວ້ ຫຼາຍກ່ວາ ເປັນການສະຫຼຸບໃນໄລຍະນີ້. ຍິ່ງໄປກ່ວານັ້ນ, ບາງການສຶກສາຍັງຊີ້ໃຫ້ເຫັນເຖິງ
ການມີສ່ວນ ຮ່ວມຂອງຍາດຕິພັນອື່ນ ໃນການຄ້າມະນຸດ, ດັ່ງນັ້ນ ບາງຄຳຕັກເຕືອນ ຈຳຕອງໄດ້ລວມ
ເຂົ້າໄປໃນບັນຫານີ້. ຢ່າງໃດກໍຕາມ, ໃນການພົວພັນກັບແຜນຍຸດທະສາດ ແຫ່ງການເຕີບໂຕ ແລະ
ລົບລ້າງຄວາມທຸກຍາກ ແຫ່ງຊາດ, ບັນດາເຄືອຂ່າຍທາງສັງຄົມເຫຼົ່ານີ້ ໄດ້ແນະນຳວ່າ ການຄ້າມະ
ນຸດອາດຖືວ່າເປັນບັນຫາທາງດ້ານສັງຄົມ ຫຼາຍກ່ວາບັນຫາເສດຖະກິດ. ຖ້າຫາກການສັງເກດທີ່ໄດ້ກ່າວ
ມາຂ້າງເທິງນັ້ນຖືກຕ້ອງ, ສາຍພົວພັນທາງສັງຄົມຂອງຜູ້ອົບພະຍົບ ໄປຢູ່ທີ່ອື່ນແມ່ນສິ່ງທີ່ຈະຊ່ວຍປ້ອງກັນ
ບັນຫາການຄ້າມະນຸດ, ແຕ່ບໍ່ແມ່ນ ສະຖານະພາບດ້ານເສດຖະກິດຂອງເຂົາເຈົ້າ.

ສ່ວນຫຼາຍການເຂົ້າແຊກແຊງການຄ້າມະນຸດ ໃນປະເທດລາວແມ່ນແນໃສ່ "ຝ່າຍຜູ້ສະໜອງ". ນີ້ບໍ່
ແມ່ນສິ່ງແປກ ເນື່ອງຈາກ ສປປ ລາວ, ເປັນປະເທດທີ່ຖືກຖືວ່າເປັນປະເທດ ຜູ້ສົ່ງການຄ້າມະນຸດ
ແລະສາມາດເຮັດໄດ້ພຽງເລັກໜ້ອຍກ່ວາກັບ ຄວາມຕ້ອງການ ຊຶ່ງສ່ວນຫຼາຍແມ່ນຍັງ ຄົງມີຢູ່ຕາມເຂດ
ຊາຍແດນ.

ດັ່ງທີ່ໄດ້ກ່າວໄປແລ້ວ, ການຄ້າມະນຸດໄດ້ຮັບການປົກສາຫາລື ໃນລະບຽບວາລະ ກອງປະຊຸມ
ທາງດ້ານການເມືອງ, ສິນລະທຳ ແລະ ແນວຄວາມຄິດຕ່າງໆ. ຄວາມຂັດແຍ້ງຕ່າງໆ ລະຫ່ວາງ
ການອົບພະຍົບ ໄປຢູ່ທີ່ອື່ນ, ປະຊາຊົນທີ່ລັກລອບ ແລະ ທຳການ ຄ້າມະນຸດ. ພວກເຮົາຈະເຮັດວິທີໃດ
ເພື່ອໃຫ້ວຽກງານດ້ານການຫຼຸດຜ່ອນຄວາມ ທຸກຍາກ ເໝາະສົມກັບຮູບແບບ? ແລະ ພວກເຮົາຈະເຮັດ
ແນວໃດ ເມື່ອການຄ້າມະນຸດເກີດຂຶ້ນໃນລະດູການຂອງການອົບພະຍົບໄປເຮັດວຽກ ຫຼື ຍົກຍ້າຍ
ຖິ່ນຖານ?.

ກ່ອນອື່ນ, ເມື່ອພິຈາລະນາເຖິງຈຸດປະສົງຂອງໂຄງການ ການຄ້າມະນຸດ, ຈາກມຸມມອງຂອງຊຸມ
ຊົນ ທີ່ສົ່ງອອກ ການຄ້າມະນຸດ ມີຈຸດປະສົງທີ່ເປັນໄປ ໄດ້ທີ່ສຳຄັນສອງຢ່າງ: ການຫຼຸດການເຄື່ອນໄຫວ
ຫຼືການເຮັດ ໃຫ້ມີການເຄື່ອນໄຫວທີ່ປອດໄພກ່ວາ. ການຕ້ານການຄ້າມະນຸດ ດ້ວຍການຫຼຸດຜ່ອນ
ຄວາມທຸກຍາກ ສ່ວນຫຼາຍແມ່ນຕິດພັນກັບບັນຫາທີ່ໄດ້ກ່າວມາກ່ອນໜ້ານີ້. ການໃຫ້ທາງເລືອກ ແລະ
ສ້າງລາຍຮັບຢູ່ ກັບບ້ານ, ຫຼຸດຜ່ອນແຮງກະຕຸ້ນທີ່ຈະອົບພະຍົບ ແລະ ສະກັດກັ້ນບັນຫາການຄ້າມະນຸດ
ທີ່ອາດເກີດ ຂຶ້ນໄດ້. ຢ່າງໃດກໍຕາມ, ເມື່ອການຕໍ່ສູ້ກັບບັນຫາການຄ້າມະນຸດ ໂດຍ ການຫຼຸດຜ່ອນ
ຄວາມທຸກຍາກ ໃນຮູບແບບ ຂອງການອົບພະຍົບໄປຢູ່ທີ່ອື່ນທີ່ມີຫຼາຍ, ມັນໄດ້ກາຍເປັນສິ່ງທີ່ເປັນໄປໄດ້
ທີ່ຈະເຮັດໃຫ້ ຈຸດປະສົງຂອງນະໂຍບາຍນັ້ນບໍ່ຈະແຈ້ງ. ບົດລາຍງານສະບັບໜຶ່ງໃນປີ 2001 ໄດ້
ກ່າວເຖິງໄພອັນຕະລາຍນີ້ວ່າ:

"ອຳນາດການປົກຄອງໃນບັນດາປະເທດທີ່ສົ່ງອອກການຄ້າມະນຸດ ອາດຖືກຊັກຈູງໃຫ້ມີການເຊື່ອມໂຍງ ການອົບພະຍົບໄປຢູ່ທີ່ອື່ນ ຢ່າງຜິດກົດໝາຍ ກັບການຄ້າມະນຸດ ແລະ ການສົນທະນາຂອງເຈົ້າໜ້າທີ່ລາວ ກ່ຽວກັບການອົບພະຍົບໄປທີ່ອື່ນບາງຄັ້ງ ກໍ່ຊື່ໃຫ້ເຫັນ ບາງຕົວຢ່າງໃນລັກສະນະນີ້. ເຖິງວ່າອຳນາດການປົກຄອງບາງທິອາດບໍ່ພໍໃຈກັບແນວໂນ້ມການອົບພະຍົບໄປສູ່ປະເທດໄທໃນປະຈຸບັນ, ສະພາບເສດຖະກິດຢູ່ໃນປະເທດລາວ ບໍ່ໄດ້ໃຫ້ບັນດາເຈົ້າໜ້າທີ່ລາວມີຄວາມເປັນອິດສະລະພາບຫຼາຍ ທີ່ຈະສະກັດກັ້ນແນວໂນ້ມດັ່ງກ່າວນີ້. ໃນຂະນະດຽວກັນ, ບັນດາອົງການຈັດຕັ້ງສາກົນ ແມ່ນເຕັມໃຈທີ່ຈະລົງທຶນໃນການຕໍ່ຕ້ານການຄ້າມະນຸດ, ຕົວຢ່າງຕ້ານການກິດຂີ້ຂຸດຮີດຜູ້ອົບພະຍົບ. ມັນຈະບໍ່ມີການຊ້ອນກັນ ລະຫວ່າງ ສອງຈຸດປະສົງນີ້, ແຕ່ວ່າຫາກມີຈຸດໃດໜຶ່ງ ທີ່ຈະເຂົ້າມາພ້ອມກັນ. ໂດຍການເຮັດໃຫ້ສາຍພົວພັນລະຫວ່າງ ການຄ້າມະນຸດ ແລະ ການອົບພະຍົບໄປຢູ່ທີ່ອື່ນ ບໍ່ເປັນສິ່ງທີ່ລະອຽດຈະແຈ້ງ, ອຳນາດການປົກຄອງອາດສາມາດ ສົ່ງເສີມວຽກບູລິມະສິດວ່າດ້ວຍການອົບພະຍົບໄປຢູ່ທີ່ອື່ນພາຍໃຕ້ການອຸປະຖຳຂອງອົງການຕ່າງໆ ທີ່ຕ້ານການຄ້າມະນຸດ." (Ginzburg 2001).

ລະບຽບວາລະປະຊຸມອັນໃດ ແລະ ຂອງໃຜພວມຖືກຮັບໃຊ້? ຖ້າມີການຕໍ່ສູ້ຕ້ານການຄ້າມະນຸດດ້ວຍການຫຼຸດຜ່ອນຄວາມທຸກຈົນ ແມ່ນຈະມີອັນຕະລາຍ ຊຶ່ງມັນຈະປ່ຽນແປງຈຸດປະສົງໄປໜ້ອຍໜຶ່ງ ອັນເນື່ອງມາຈາກສິ່ງທີ່ເກີດຂຶ້ນ ມາກ່ອນແລ້ວນັ້ນ, ຕົວຢ່າງເຊັ່ນ ເປົ້າໝາຍໃນຂັ້ນທຳອິດ ແມ່ນການຕໍ່ສູ້ກັບການຄ້າມະນຸດຕໍ່ມາມັນໄດ້ກາຍມາເປັນການຕໍ່ສູ້ເພື່ອຫຼຸດຜ່ອນຄວາມທຸກຈົນ. ດ້ວຍເຫດນີ້ເອງ, ການຕໍ່ສູ້ກັບການຄ້າມະນຸດ ດ້ວຍການຫຼຸດຜ່ອນຄວາມທຸກຈົນ ຈະເປັນການບົດເບືອນຄວາມສົນໃຈຕໍ່ສິ່ງທ້າທາຍທີ່ສຳຄັນຂອງການຄ້າມະນຸດເຊັ່ນ: ຍຸດທະສາດທີ່ອີງໃສ່ການພັດທະນາຊຸມຊົນເພື່ອຕໍ່ລອງກັບຜູ້ຄ້າມະນຸດ.

ການຄ້າມະນຸດ ແລະ ການພັດທະນາ

ມັນບໍ່ສາມາດສັນນິຖານໄດ້ວ່າໂຄງການການພັດທະນາຕ່າງໆຈະມີແຕ່ຜົນບວກ. ທັງໆທີ່ມີຄວາມຕັ້ງອີກຕັ້ງໃຈທີ່ສຸດ, ຫຼາຍໆໂຄງການພັດທະນາກໍ່ບໍ່ສາມາດ ປະສິບຜົນສຳເລັດຕາມທີ່ຄາດຫວັງໄວ້. ໃນທີ່ນີ້ກໍ່ບໍ່ໄດ້ໝາຍວ່າ ມີແມ່ນສິ່ງທີ່ພວມເກີດຂຶ້ນໃນປະເທດລາວ ເມື່ອເວົ້າເຖິງການແກ້ໄຂບັນຫາການຄ້າມະນຸດ, ແຕ່ຄວາມເປັນໄປໄດ້ແມ່ນຢູ່ທີ່ນີ້ ຢ່າງແນ່ນອນ. ແຜນຍຸດທະສາດແຫ່ງການເຕີບໂຕ ແລະ ລຶບລ້າງ ຄວາມທຸກຍາກແຫ່ງຊາດຈະມີຜົນລົບແນວໃດ ຕໍ່ການອົບພະຍົບໄປຢູ່ບ່ອນອື່ນ ແລະ ການຄ້າມະນຸດ ເມື່ອ ເບິ່ງຈາກທັດສະນະຂອງການຕອບສະໜອງ ແລະ ຄວາມຮຽກຮອງຕ້ອງການ.

ເມື່ອພິຈາລະນາເຖິງການຕອບສະໜອງ, ເຖິງວ່າ ການເຄື່ອນໄຫວດ້ານເສດຖະກິດ ເຊັ່ນວ່າໂຄງການສົນເຊື່ອຂະໜາດນ້ອຍ ແລະ ການຝຶກອົບຮົມວິຊາຊີບຈະສາມາດຫຼຸດຜ່ອນ ຄວາມທຸກຍາກໄດ້ຢ່າງແນ່ນອນ, ສິ່ງເຫຼົ່ານີ້ ຍັງນຳຊຸມຊົນຕ່າງໆ ເຂົ້າສູ່ເສດຖະກິດ ທີ່ອີງໃສ່ການເງິນເປັນພື້ນຖານອີກດ້ວຍ. ດ້ວຍເສດຖະກິດ ທີ່ອີງໃສ່ການຕະຫຼາດທີ່ມີການບໍລິໂພກ ແລະ ການປ່ຽນແປງໃນຮູບແບບການໃຊ້ຈ່າຍ. ດ້ວຍເຫດນີ້ເອງ, ສາຍພົວພັນ ລະຫວ່າງການອົບພະຍົບ ໄປຢູ່ທີ່ອື່ນ ແລະ ການຄ້າມະນຸດເຊັ່ນການ ເຄື່ອນໄຫວຕ່າງໆອາດຍົກໃຫ້ເຫັນ ຄວາມຄາດຫວັງທີ່ບໍ່ເປັນຈິງ ກ່ຽວກັບການພັດທະນາຊຸມຊົນຕ່າງໆ. ໃນຕົວຈິງແລ້ວ, ບົດລາຍງານໃນປີ 2001 ໄດ້ຊື່ໃຫ້ເຫັນວ່າ ການພັດທະນາມີສ່ວນພົວພັນ ກັບການຄ້າ ມະນຸດ ຫຼາຍກວ່າບັນຫາຄວາມທຸກຍາກ, ເວົ້າແນວນັ້ນກໍ່ໝາຍວ່າ ການປັບປຸງວຽກງານ ດ້ານສາທາລະນະສຸກ ໄດ້ນຳໄປສູ່ການຂະຫຍາຍຕົວຂອງພົນລະເມືອງ ຊຶ່ງໃນທາງດຽວ

ກັນກໍ່ເພີ່ມຈຳນວນແຮງງານ ໃຫ້ຫຼາຍເກີນຂອບເຂດ, ບົດລາຍງານນີ້ຍັງຊີ້ໃຫ້ເຫັນວ່າ ການສຶກສາ ໄດ້ສະໜອງໃຫ້ມີການເຂົ້າ ເຖິງ ຄວາມຮູ້ ແລະ ແນວຄິດໃໝ່ໆ, ແຕ່ກໍ່ບໍ່ໄດ້ໝາຍເຖິງການນຳໃຊ້ ຄວາມຮູ້ເຫຼົ່ານີ້. ດ້ວຍເຫດນີ້ ຈຶ່ງກໍ່ໃຫ້ເກີດ ຄວາມຮູ້ສຶກເບື້ອໜ່າຍ ໃນໝູ່ຊາວໜຸ່ມ. ບົດລາຍງານນີ້ ໄດ້ສະຫຼຸບວ່າ:

"ດ້ວຍເຫດນີ້ ຄວາມພະຍາຍາມດ້ານການພັດທະນາ, (IMF, WB, ADB, UNDP etc) ໄດ້ໃຫ້ສະພາບແວດລ້ອມ ທີ່ສາມາດສະກັດກັ້ນການຄ້າມະນຸດ, ໂດຍສະເພາະເມື່ອສົມ ທົບກັບສາຍພົວພັນ ທາງສັງຄົມ ແລະ ຄອບຄົວ ຢູ່ຕາມຊາຍແດນ" (MLSW/UNIAP 2001).

ດ້ວຍເຫດນີ້, ຄວາມທັນສະໄໝ ສາມາດມີຄວາມເປັນໄປໄດ້ ທີ່ຈະສ້າງການຕອບສະໜອງໃຫ້ແກ່ຜູ້ ອົບພະຍົບ. ສິ່ງນີ້ໄດ້ປະກົດແລ້ວວ່າ ກຳລັງຈະເກີດຂຶ້ນໃນພາກສ່ວນຕ່າງໆ ທາງພາກເໜືອ ຂອງປະເທດ ລາວ, ບ່ອນຊຶ່ງບັນຫາການຕັ້ງຖິ່ນຖານໃໝ່ ແລະ ການຄ້າມະນຸດ (MLSW/ UNICEF 2004) ກຳລັງແມ່ນບັນຫາທີ່ໜ້າເປັນຫ່ວງ. ຄວນເປັນທີ່ສັງເກດອີກວ່າ ນີ້ແມ່ນບັນຫາຂອງຄວາມທຸກຍາກ ທີ່ເກີດ ຂຶ້ນໂດຍການເຂົ້າແຊກແຊງຂອງມະນຸດ ແລະ ບໍ່ໄດ້ປະກອບດ້ວຍເງື່ອນໄຂທີ່ເປັນໄປ ຍ້ອນບັນຫາ ຄວາມທຸກຍາກທີ່ມີມາແຕ່ດົນນານ. ການຕັ້ງຖິ່ນຖານໃໝ່ ແມ່ນນະໂຍບາຍດ້ານ ການພັດທະນາ ແລະ ເປັນຍຸດທະສາດແຫ່ງການເຕີບໂຕ ແລະ ລຶບລ້າງຄວາມທຸກຍາກແຫ່ງຊາດ ຂອງລັດຖະບານລາວ. ນອກ ຈາກນີ້, ໂຄງການເສັ້ນທາງຕ່າງໆ ກໍ່ເບິ່ງຄ້າຍຄືກັນວ່າ ຈະກະຕຸ້ນໃຫ້ ມີການອົບພະຍົບໄປຢູ່ທີ່ອື່ນ ແລະ ການຄ້າມະນຸດ. ໃນປະເທດໄທ, ໂຄງການສ້າງຄວາມທັນສະໄໝ ທີ່ຄ້າຍຄືກັນ ໄດ້ເຮັດໃຫ້ປະຊາຊົນ ທີ່ອາໄສ ຢູ່ພື້ນທີ່ສູງເປັນໜຶ່ງໃນ ປະຊາຊົນທີ່ ບອບບາງ ຕໍ່ການຄ້າມະນຸດທີ່ສູງກ່ວາໝູ່ໝົດ (Feingold 1997).

ສິ່ງທ້າທາຍທີ່ມີລັກສະນະພິເສດອື່ນໆ ທີ່ພົວພັນເຖິງໂຄງການສົນເຊື່ອຂະໜາດນ້ອຍທີ່ລວມທັງເງິນ ກູ້ຂະໜາດນ້ອຍ ທີ່ຈະກະຕຸ້ນການເຄື່ອນໄຫວທາງດ້ານເສດຖະກິດ ໃນກຸ່ມປະຊາຊົນຜູ້ທຸກຍາກ. ມັນອາດ ເປັນການສ່ຽງ ທີ່ສະເໜີເງິນກູ້ໃຫ້ປະຊາຊົນທີ່ອົບພະຍົບໄປຢູ່ທີ່ອື່ນ. ຖ້າຫາກຜູ້ຮັບ ມີ ບັນຫາໃນການຊຳລະໜີ້, ວິທີການແກ້ໄຂສະເພາະໜ້າແມ່ນການຫາ "ເງິນດ່ວນ" ຕາມຊາຍແດນ. ປະຈຸບັນ ຍັງບໍ່ທັນມີຫຼັກຖານວ່າທ່າອ່ຽງນີ້ເປັນໜຶ່ງ ໃນໂຄງການສົນເຊື່ອຂະໜາດນ້ອຍໃນປະເທດ ລາວ, ແຕ່ພາບເຫດການນີ້ເປັນສິ່ງທີ່ສາມາດ ຈົນຕະນາການໄດ້ຢ່າງແນ່ນອນ.

*ຄວາມທັນສະໄໝ ສາມາດມີຄວາມເປັນໄປໄດ້
ທີ່ຈະສ້າງການຕອບສະໜອງໃຫ້ແກ່ຜູ້ອົບພະຍົບ*

ເມື່ອພິຈາລະນາເຖິງຄວາມຕ້ອງການ, ຍຸດທະສາດການແຫ່ງການເຕີບໂຕ ແລະ ລຶບລ້າງຄວາມທຸກ ຍາກ ແຫ່ງຊາດ ເນັ້ນກ່ຽວກັບການເຮັດ ໃຫ້ອຸດສະຫະກຳທີ່ທັນສະໄໝ ແລະ ສ້າງຄວາມທັນສະໄໝ, ລວມທັງການພັດທະນາເສດຖະກິດພິເສດ, ພະລັງງານ ແລະ ໄຟຟ້າຊົນນະບົດ, ການພັດທະນາ ອຸດສະຫະກຳ ກະສິກຳ-ປ່າໄມ້, ອຸດສະຫະກຳການທ່ອງທ່ຽວ, ການຂຸດຄົ້ນບໍ່ແຮ່ ແລະ ອື່ນໆ. ມັນ ເປັນໄປບໍ່ໄດ້ທີ່ຈະຄາດຄະເນ ວ່ານະໂຍບາຍຈະໄດ້ຮັບຜົນດີເທົ່າໃດ ໃນເວລາທີ່ນຳໄປປະຕິບັດ,

ແຕ່ມັນຄວນສັງເກດວ່າຂະແໜງການເຫຼົ່ານີ້ ມີຄວາມອາດສາມາດໃນການສ້າງ ຄວາມຕ້ອງການໃຫ້ແກ່ການຄ້າມະນຸດພາຍ ໃນປະເທດລາວເອງ. ມີສັນຍານ ບອກວ່າສິ່ງເຫຼົ່ານີ້ພວມເກີດຂຶ້ນກັບອຸດສະຫະກຳເຄື່ອງນຸ່ງ ແລະ ບັນເທີງ (MLSW/UNICEF 2004). ມັນຍັງເປັນໄປໄດ້ອີກວ່າປະກົດການ "ການຄ້າມະນຸດໃນທາງກັບກັນ" (ຜູ້ສະແຫວງຫາຜົນປະໂຫຍດ ຈະເປັນຜູ້ເຄື່ອນຍ້າຍໄປມາ, ແຕ່ບໍ່ແມ່ນຜູ້ທີ່ເປັນເຫຍື້ອຂອງການຄ້າມະນຸດ), ດັ່ງຕົວຢ່າງໃນປະເທດກຳປູເຈຍ ອຸດສະຫະກຳການທ່ອງທ່ຽວທາງເພດ, ອາດກາຍເປັນບັນຫາໃນປະເທດລາວ. ນອກຈາກນີ້, ໂຄງການໂຄງລ່າງພື້ນຖານຕ່າງໆ ເຊັ່ນການສ້າງຖະໜົນ ແລະ ພະລັງງານໄຟຟ້ານຳຕົກກໍ່ໃຫ້ເກີດການບັງຄັບແຮງງານເພດຍິງຫຼາຍເພີ່ມຂຶ້ນພາຍໃນພື້ນທີ່ຈຳກັດ. ມັນເປັນໄປໄດ້ວ່າຍັງສາມາດ ກະຕຸ້ນຄວາມຕ້ອງການສິນຄ້າ ແລະ ການບໍລິການຕ່າງໆຊຶ່ງອາດລວມທັງແຮງງານ ທີ່ມີການລັກລອບ. ເພື່ອໃຫ້ເປັນທຳ, ຍຸດທະສາດແຫ່ງການເຕີບໂຕ ແລະ ລຶບລ້າງຄວາມທຸກຍາກແຫ່ງຊາດ ຮັບຮອງນະໂຍບາຍ ທີ່ທ້າທາຍ ດ້ານຄວາມແຕກຕ່າງທີ່ພວມຂະຫຍາຍຕົວພາຍໃນປະເທດລາວ ແລະ ຊຶ່ງຈະຍັງຄົງພົບເຫັນການຄ້າມະນຸດພາຍໃນປະເທດທີ່ຈະຂະຫຍາຍຕົວຂຶ້ນ.

ສະຫຼຸບ, ເຖິງວ່າການອົບພະຍົບໄປຢູ່ທີ່ອື່ນ ແລະ ການຄ້າມະນຸດຈະມີການພົວພັນກັບຄວາມທຸກຍາກ ມັນຍັງພົວພັນກັນຢ່າງສັບສົນ ແລະ ສະໜິດແໜ້ນລະຫວ່າງ "ການພັດທະນາ" ແລະ "ການສ້າງຄວາມທັນສະໄໝ", ດ້ວຍເຫດນີ້ເອງ, ໂຄງການຕ່າງໆທີ່ມີຈຸດປະສົງຂອງການພັດທະນາໃນຕົວຈິງກໍ່ສາມາດ ເພີ່ມຄວາມສ່ຽງໃນການຄ້າມະນຸດໃຫ້ຫຼາຍຂຶ້ນ. ວິທີແກ້ໄຂບັນຫາການຄ້າມະນຸດຈະຕ້ອງລົງເລິກ ໄປກວ່ານັ້ນໂດຍເຊື່ອວ່າການຫຼຸດຜ່ອນການຕອບສະໜອງ ໄປພ້ອມໆກັບການຫຼຸດຜ່ອນຄວາມທຸກຈົນ ແລະ ຊອກຫາຊ່ອງທາງທີ່ຈະຮັບຮອງໃຫ້ມີການບັງຄັບໃຊ້ກົດໝາຍ ແລະ ຫຼຸດຜ່ອນຄວາມຕ້ອງການ ຊຶ່ງມີຄວາມສຳຄັນເທົ່າທຽມກັນ(ການບັງຄັບໃຊ້ກົດໝາຍ, ລູກຄ້າ, ໂຮງງານຕ່າງໆ, ນາຍຈ້າງ ແລະ ອື່ນໆ).

ສະຫຼຸບຄວາມ

ໂດຍລວມແລ້ວ, ເຖິງແມ່ນວ່າຈະມີການເຊື່ອມໂຍງຢ່າງແທ້ຈິງ ລະຫວ່າງ ການຫຼຸດຜ່ອນຄວາມທຸກຍາກ ແລະ ການຄ້າມະນຸດ, ການເຊື່ອມໂຍງນີ້ ແມ່ນກໍ່ຍັງບໍ່ມີຄວາມຊັດເຈນ, ດັ່ງນັ້ນມັນຈຶ່ງເປັນທີ່ທຳລົງໄສວ່າ ໂຄງການຫຼຸດຜ່ອນຄວາມທຸກຈົນຈະມີຜົນສະທ້ອນຕໍ່ການແກ້ໄຂບັນຫາການຄ້າມະນຸດ. ກົງກັນຂ້າມ, ມັນມີຄວາມເປັນໄປໄດ້ທີ່ວ່າ ໂຄງການແບບນີ້ບາງຄັ້ງກໍ່ພຽງແຕ່ຍ້າຍສະຖານທີ່ຂອງການຄ້າມະນຸດເທົ່ານັ້ນ ແລະ ບາງຄັ້ງກໍ່ເປັນການເພີ່ມບັນຫາໃຫ້ຫຼາຍຂຶ້ນ.

ເຖິງແນວໃດກໍ່ຕາມ, ມັນມີການເຊື່ອມໂຍງກັນ ລະຫວ່າງ ຄວາມທຸກຈົນ ແລະ ການຄ້າມະນຸດ ຊຶ່ງແນະນຳວິທີ ທີ່ຈະຫຼຸດຜ່ອນບັນຫາ: ການສະໜັບສະໜູນນະໂຍບາຍ ເພື່ອອົບພະຍົບໄປຢູ່ທີ່ອື່ນຢ່າງຖືກຕ້ອງຕາມກົດໝາຍ ແລະ ປອດໄພ. ສັງເກດເຫັນໄດ້ວ່າຄົນລາວສ່ວນຫຼາຍ ທີ່ອົບພະຍົບໄປຢູ່ທີ່ອື່ນນັ້ນບໍ່ໄດ້ຖືກສະແຫວງຫາ ຜົນປະໂຫຍດ. ການສຶກສາທີ່ດຳເນີນໂດຍ ອົງການແຮງງານສາກົນ (ILO) ຢູ່ທາງພາກໃຕ້ຂອງປະເທດລາວໄດ້ພົບວ່າ ຜູ້ອົບພະຍົບໄປຢູ່ທີ່ອື່ນ ປະມານເຄິ່ງໜຶ່ງຂອງປະຊາກອນ ສິ່ງເງິນກັບສູ່ຄອບຄົວ (ILO 2003). ການສັງເກດດັ່ງກ່າວນີ້ ໄດ້ຮັບການສະໜັບສະໜູນໂດຍການຄົ້ນຄ້ວາອື່ນ ຊຶ່ງແນະນຳວ່າ ເຖິງແມ່ນຜູ້ອົບພະຍົບຈຳນວນສ່ວນໜ້ອຍ ທີ່ສຳຄັນມີຄວາມສ່ຽງຕໍ່ການຄ້າມະນຸດ, ແຕ່ມັນມີຫຼາຍຄົນທີ່ ເລືອກການອົບພະຍົບໄປຢູ່ທີ່ອື່ນຄືກັບຍຸດທະສາດການຫຼຸດຜ່ອນຄວາມທຸກຈົນ (Ginzburg 2001; UNIAP 2005). ຍັງບໍ່ທັນມີໃຜຮູ້ຈຳນວນທີ່ແທ້ຈິງ

ຂອງແຫຼ່ງທຶນທີ່ ກັບສູ່ຊຸມຊົນຂອງຄົນລາວ, ແຕ່ການຄົ້ນຄ້ວາແນະນຳວ່າເງິນໄດ້ປຸງເປັນກຳລັງຂອງຜູ້
ບໍລິໂພກທີ່ຂ້ອນຂ້າງຫຼາຍ. ສັງເກດເຫັນໄດ້ວ່າທົ່ວໂລກ ປະເມີນຄ່າຂອງເງິນຂອງຜູ້ອົບພະຍົບ
ຫຼາຍກວ່າຈຳນວນເງິນທັງໝົດຂອງຄວາມຊ່ວຍເຫຼືອທາງດ້ານການພັດທະນາຂອງສາກົນ (Adams
and Page 2003) ບາງທີລາຍຮັບຂອງຜູ້ໃຊ້ແຮງງານ ທີ່ເປັນຊາວອົບພະຍົບ ແລະ ເງິນທີ່ໄດ້ສົ່ງ
ກັບປະເທດ ແມ່ນໜຶ່ງໃນການເຂົ້າແຊກແຊງພ້ອມທຸກຜ່ອນຄວາມທຸກຈົນ ທີ່ມີປະສິດທິພາບ
ໃນປະເທດລາວ. ມູມມອງທີ່ສຳຄັນຊຶ່ງຕ້ອງການຄົ້ນຫາຕື່ມອີກ ແມ່ນອັດຕາສ່ວນຂອງເງິນທີ່ໄດ້ມາ
ຈາກການຂາຍແຮງງານທີ່ເປັນທຳ ຫຼື ແບບກົດຂີ່. ເຖິງແມ່ນວ່າເງິນສ່ວນຫຼາຍ ເບິ່ງຄືຈັ່ງວ່າ ໄດ້ມາຈາກ
ການຂາຍແຮງງານທີ່ເປັນທຳ, ແຕ່ນີ້ກໍ່ເປັນພຽງການຄາດຄະເນ ຊຶ່ງຈຳເປັນຈະຕ້ອງໄດ້ມີການເບິ່ງຄືນ
ຈົນກວ່າຈະໄດ້ມີການຄົ້ນຄ້ວາຕື່ມອີກໃນຂັ້ນຕໍ່ໄປ.

*ບາງທີລາຍຮັບຂອງຜູ້ໃຊ້ແຮງງານ ທີ່ເປັນຊາວອົບພະຍົບ ແລະ
ເງິນທີ່ໄດ້ສົ່ງກັບປະເທດເປັນນຶ່ງ ໃນການເຂົ້າແຊກແຊງການ
ຫລຸດຜ່ອນຄວາມທຸກຈົນ ທີ່ມີປະສິດທິຜົນ ໃນປະເທດລາວ.*

ການເຊື່ອມໂຍງກັນ ລະຫ່ວາງ ຄວາມບອບບາງ ແລະ ການຄ້າມະນຸດ ແມ່ນໄດ້ຖືກພົບເຫັນ
ໃນສະຖານະພາບທາງກົດໝາຍຂອງການອົບພະຍົບ, ດັ່ງບົດລາຍງານຂອງອົງການແຮງງານສາກົນ
(ILO) ໄດ້ສັງເກດເຫັນ ວ່າ:

"ໃນທາງທິດສະດີແລ້ວການຄ້າແຮງງານ ບໍ່ມີທາງເກີດຂຶ້ນໄດ້ ຖ້າຫາກຜູ້ ຊອກຫາວຽກງານມີ
ອິດສະລະພາບ ໃນການຍົກຍ້າຍຖິ່ນຖານ ແລະ ເສລີພາບ ຂອງການເຂົ້າໄປເຖິງການ ຈ້າງງານ"

ດັ່ງນັ້ນ, ຖ້າຫາກຜູ້ອົບພະຍົບໄດ້ຮັບການປົກປ້ອງ ທາງກົດໝາຍທີ່ດີກວ່າເກົ່າ ແລະ ມີທາງເຂົ້າໄປເຖິງ
ການຈ້າງງານທີ່ຖືກກົດໝາຍ, ເຂົາເຈົ້າ ກໍ່ຈະໄດ້ຮັບການປົກປ້ອງທີ່ດີໃນ ການຕ້ານກັບການລ່ວງ
ລະເມີດ ແລະ ການສະແຫວງຫາຜົນປະໂຫຍດ. ໂດຍສະເພາະຕໍ່ປະເທດໄທ ແລະ ລາວເພາະວ່າ
ປະເທດໄທ ມີການເອື້ອອົງໃສ່ກັບແຮງງານ ສີມິຕາຢູ່ໃນຫຼາຍຂະແໜງການ, ແລະ ປະເທດລາວ
ກໍ່ສາມາດຕອບສະໜອງຄວາມຕ້ອງການ ນີ້ດ້ວຍແຮງງານໄວໜຸ່ມທີ່ມີຢ່າງຫຼວງຫຼາຍ ແລະ ນັບມື້
ນັບຂະຫຍາຍຕົວ. ລັດຖະບານປະເທດລາວເອງກໍ່ໄດ້ຄຳນຶງ ເຖິງບັນຫາດັ່ງກ່າວນີ້ໃນບາງຂອບເຂດ
ໂດຍການເຊັນບົດບັນທຶກ ຄວາມເຂົ້າໃຈກັບປະເທດໄທເພື່ອສ້າງຊ່ອງທາງທີ່ເປັນທາງການ ແລະ
ຖືກກົດໝາຍ ໃຫ້ແກ່ການອົບພະຍົບແຮງງານ (Marshall 2001).

ມີຫຼາຍສິ່ງຫຼາຍຢ່າງທີ່ຈະຕ້ອງໄດ້ສະຫງວນໄວ້ໃນທີ່ນີ້. ປະການທີ່ໜຶ່ງແມ່ນ ມັນຍັງເປັນທີ່ສົງໄສຢູ່ວ່າ
ການເຂົ້າປະເທດທີ່ປອດໄພ ແລະ ຖືກກົດໝາຍນີ້ ສາມາດເປັນປະໂຫຍດຕໍ່ເດັກໄດ້ຄືແນວໃດ,
ເພາະວ່າມີຫຼາຍກໍລະນີທີ່ ພວກເຂົາບໍ່ມີໂອກາດໄດ້ເຂົ້າເຖິງການຈ້າງງານທີ່ຖືກກົດໝາຍ; ປະການທີສອງ,
ແມ່ນ ການເຂົ້າປະເທດທີ່ຖືກຕ້ອງຕາມກົດໝາຍບໍ່ໄດ້ຊ່ວຍໃຫ້ຊາວອົບພະຍົບ ທີ່ເຮັດວຽກຢູ່ໃນໂຮງງານ
ອຸດສະຫະກຳ ທີ່ເຄິ່ງຖືກກົດໝາຍ ແລະ ຜິດກົດໝາຍ, ເຊັ່ນ ໂສເພນີ, ວຽກຮັບໃຊ້ເປັນແມ່ບ້ານ
ແລະ ວຽກການປະມົງ ຊຶ່ງກົດໝາຍແຮງງານບໍ່ສາມາດຄຸ້ມຄອງຜູ້ຄົນເຫຼົ່ານັ້ນໄດ້ດີເທົ່າທີ່ຄວນ.

ແນວໃດກໍ່ຕາມ, ການເຂົ້າເຖິງກົດໝາຍ ແລະ ການອົບພະຍົບແຮງງານແບບຖືກຕ້ອງ ແມ່ນເປັນ ການໃຫ້ ທາງເລືອກແກ່ຊຸມຊົນ ແລະ ດັ່ງນັ້ນ ຈຶ່ງອາດສາມາດທີ່ຈະຫຼຸດຜ່ອນ ບັນຫາການຄ້າມະນຸດໄດ້. ຍິ່ງໄປ ກ່ວານັ້ນ, ການອົບພະຍົບແຮງງານຢ່າງຖືກຕ້ອງຕາມກົດໝາຍ ຍັງມີຜົນຕໍ່ການປ່ຽນ ແປງບັນຫາຕ່າງໆ ໂດຍລວມໄດ້ຢ່າງຫຼວງຫຼາຍເຊັ່ນວ່າ ບັນຫາການຍົກຍ້າຍຖິ່ນຖານ, ຄວາມທຸກຍາກ ແລະ ການຄ້າມະນຸດ, ເນື່ອງຈາກວ່າ ມັນໄດ້ປ່ຽນທັດສະນະການເບິ່ງການຍົກຍ້າຍຖິ່ນຖານ ຈາກເປັນ ສິ່ງທີ່ "ບໍ່ດີ" ແລະ ກຳນົດນິຍາມຄືນໃໝ່ວ່າເປັນ "ການສະແຫວງຫາຜົນປະໂຫຍດ" ຊຶ່ງເປັນບັນ ຫາ ທີ່ຄວນໄດ້ຮັບການແກ້ໄຂ. ນອກຈາກນັ້ນ ມັນຍັງເປັນທີ່ຮັບຮູ້ວ່າ ການອົບພະຍົບ ຍົກຍ້າຍຖິ່ນຖານ ນັ້ນໄດ້ເປັນການປະກອບສ່ວນ ຊ່ວຍໃນການຫຼຸດຜ່ອນຄວາມທຸກຍາກໄດ້.

ທາງເລືອກດ້ານນະໂຍບາຍສຳລັບລັດຖະບານ ແລະ ສຳລັບອົງການຈັດຕັ້ງຕ່າງໆ ທີ່ສະໜອງການ ສະໜັບສະໜູນ ທາງດ້ານການເງິນ ແລະ ເຕັກນິກຕ່າງໆ ແມ່ນຈະຕ້ອງໄດ້ພິຈາລະນາຄືນໃໝ່ ວ່າການຫຼຸດຜ່ອນຄວາມທຸກຍາກນັ້ນ ແມ່ນຍຸດທະສາດທີ່ເປັນໄປໄດ້ໃນການສະກັດກັ້ນ ການຄ້າມະນຸດ ພຽງຢ່າງດຽວ ຫຼືບໍ່, ແລະ ແທນທີ່ດ້ວຍການສຸມໃສ່ການແກ້ໄຂບັນຫາການ ອົບພະຍົບແຮງງານແບບ ຖືກຕ້ອງຕາມກົດໝາຍ ແລະ ປອດໄພ. ການເຊື່ອມໂຍງກັນລະຫວ່າງ ຄວາມທຸກຍາກ ແລະ ການຄ້າມະນຸດ ບໍ່ໄດ້ລວມຢູ່ໃນການກຳຈັດບັດເປົ້າແຮງຈູງໃຈໃນການຍົກຍ້າຍຕ່າງໆ, ແຕ່ຫາກ ເປັນການສົ່ງເສີມ ໃນສິ່ງ ທີ່ຖືກກົດໝາຍ ແລະ ມີຄວາມປອດໄພ.

Sverre Molland (sverre.molland@gmail.com) ໄດ້ປະຕິບັດວຽກງານຢູ່ໃນປະເທດລາວ ເປັນຜູ້ຊີ້ນຳໂຄງການຂອງໂຄງການຕົວແທນລະຫວ່າງປະເທດ ຂອງ ສປຊ ວ່າດ້ວຍການຄ້າມະນຸດ ໃນອະນຸຊົງເຂດແມ່ນ້ຳຂອງຕອນເທິງເປັນເວລາ 3 ປີແລ້ວ. ໃນຂະນະນີ້ ທ່ານກຳລັງຄົ້ນຄ້ວາບັນຫາ ການຄ້າມະນຸດ ໃນການສຶກສາລະດັບປຣິນຍາເອກຂະແໜງມະນຸດວິທະຍາຂອງລາວ.

ກ່ຽວກັບນັກຂຽນ

Sverre Molland (sverre.molland@gmail.com) ໄດ້ປະຕິບັດວຽກງານຢູ່ໃນປະເທດລາວ ຄືຜູ້ຊີ້ນຳໂຄງການຂອງໂຄງການຕົວແທນລະຫວ່າງປະເທດ ຂອງ ສປຊ ວ່າດ້ວຍການຄ້າມະນຸດ ໃນອະນຸຊົງເຂດແມ່ນ້ຳຂອງຕອນເທິງເປັນເວລາ 3 ປີແລ້ວ. ໃນຂະນະນີ້ທ່ານກຳລັງຄົ້ນຄ້ວາບັນຫາ ການຄ້າມະນຸດ ໂດຍຜ່ານລະດັບປຣິນຍາເອກຂະແໜງມະນຸດວິທະຍາຂອງລາວ.

ໜັງສືອ້າງອີງຕ່າງໆ

Anderson, B. & O'Connel Davidson, J. 2003. *Is trafficking in Human Beings Demand Driven?* Multi-Country Pilot Study. International Organisation for Migration.

ADB. 2001. *Participatory Poverty Assessment: Lao Peoples' Democratic Republic.* Manila.

Feingold, D.A. 1997. *The Hell of Good Intentions: Some Preliminary Thoughts on Opium in the Political Ecology of the Trade in Girls and Women.* Ophidian Research Institute. Philadelphia.

- Ginzburg, O. 2001. *Laos Trip Report*.
- GOL. 2004. *National Growth and Poverty Eradication Strategy (NGPES)*. Vientiane.
- ILO. 2001. *Stopping Forced Labour, Global Report under the follow-up to the ILO Declaration on Fundamental Principles and Rights at Work*. International labour Conference, 89th Session. Available at <http://www.ilo.org>.
- IOM. 2004. *From Lao PDR to Thailand and Home Again: The repatriation of trafficking victims and other exploited women and girl workers - a study of 124 cases*.
- Marshall, P. 2001. *Migration and Trafficking: Some Thoughts from the South-East Asian Region*. UN Inter-Agency Project on Human Trafficking in the Greater Mekong sub-Region. Bangkok.
- Ministry of Labour and Social Welfare (MLSW) and ILO. 2003. *Labour Migration Survey in Khammuane, Savanakheth and Champasak*. Vientiane.
- MLSW & UN Inter-agency Project on Human Trafficking in the GMS (UNIAP). 2001. *Trafficking in Women and Children in the Lao PDR - Initial Observations*. Vientiane.
- MLSW & UNICEF. 2004. *Broken Promises, Shattered Dreams: A profile of child trafficking in the Lao PDR*. Vientiane.
- Adams, R.H Jr. & Page, J. 2003. *International Migration, Remittances and Poverty in Developing Countries*. World Bank. Washington.
- UNDP. 2001. *National Human Development Report Lao PDR: Advancing Rural Development*. Vientiane.
- UNIAP. 2005. *TRACE: From Community to Exploitation: Human Trafficking from Laos to Thailand*. (Forthcoming).
- United Nations. 2000. *Protocol to Prevent, Suppress and Punish Trafficking in Persons, Especially Women and Children - Supplementing the United Nations Convention against Transnational Organised Crime*.

ຄວາມສໍາພັນກ່ຽວກັບການສໍ້ລາດບັງຫລວງ ໃນໂຄງການຊ່ວຍເຫລືອ ລ້າຈາກຕ່າງປະເທດ

ໂດຍ: ເຄຣີ ຟູເອີ

ທລາຍຜົນຜ່ານມາ ນັກຄົ້ນຄວ້າ ແລະ ນັກວິຊາການກ່ຽວກັບການຊ່ວຍເຫລືອ ເພື່ອການພັດທະນາສາກົນ (ການຊ່ວຍເຫລືອ ODA) ໄດ້ອຸທິດພະລັງສະຕິບັນຍາ ຢ່າງຫລວງຫລາຍ ເພື່ອຫ້າຄວາມເຂົ້າໃຈບັນຫາກ່ຽວກັບ ການສໍ້ລາດບັງຫລວງໃນແງ່ ຂອງການຊ່ວຍເຫລືອ ເພື່ອການພັດທະນາລະຫວ່າງປະເທດ. ໂດຍສະເພາະແລ້ວ ຄວາມພະຍາຍາມທັງປວງໄດ້ສຸມໃສ່ ລະດັບມະຫາພາກແລະຈຸລະພາກ ໂດຍສຶກສາຢ່າງກວ້າງຂວາງກ່ຽວກັບສິ່ງທີ່ເອີ້ນວ່າ "ການສໍ້ລາດບັງຫລວງຂະໜານໃຫຍ່" ທີ່ ພຶດຕິກຳຂອງວິສາຫະກິດ ແລະ ສ່ວນບຸກຄົນ. ແຕ່ເອກະສານສະບັບນີ້ເນັ້ນ ສະເພາະໃສ່ການສໍ້ລາດບັງຫລວງ ໃນລະດັບໂຄງການ. ດ້ວຍວິທີການ ແຈກຢາຍແບບສອບຖາມ ທີ່ອີງໃສ່ຄວາມສໍາພັນໃຫ້ແກ້ບັນດາຜູ້ບໍລິຫານໂຄງການຕົນຕ່າງປະເທດໃນ ສປປ ລາວ ລະຫວ່າງລະດູຮ້ອນປີ 2003, ການສຶກສາດັ່ງກ່າວນີ້ວິເຄາະວ່າ ພະນັກງານເຮັດວຽກກ່ຽວກັບໂຄງການຊ່ວຍເຫລືອ ODA ເຂົ້າໃຈຜົນກະທົບຈາກການສໍ້ລາດບັງຫລວງມີຕໍ່ໂຄງການ ຄືແນວໃດ.

ສະຫລຸບຫຍໍ້: ສປປ ລາວ ແລະ ການຊ່ວຍເຫລືອ ODA

ສປປ ລາວໄດ້ຮັບການຊ່ວຍເຫລືອ ODA ຈາກທະນາຄານໂລກຕັ້ງແຕ່ປີ 1961, ອີງການກອງທຶນສາກົນ ຕັ້ງແຕ່ປີ 1977, ປະເທດຍີ່ປຸ່ນຕັ້ງແຕ່ປີ 1958 ແລະ ອີງການເພື່ອການພັດທະນາສະຫະປະຊາຊາດຕັ້ງແຕ່ ປີ 1957 (World Bank 2003, IMF 2003, ລັດຖະບານຍີ່ປຸ່ນ (GoJ) 1999, UNDP 2003). ຍີ່ປຸ່ນເປັນປະເທດໃຫ້ທຶນຊ່ວຍເຫລືອ ແບບທະວີພາຄືລາຍໃຫຍ່ທີ່ສຸດ, ລະຫວ່າງ 1997- 2001 ການຊ່ວຍເຫລືອ ODA ຈາກຍີ່ປຸ່ນແກ່ ສປປ ລາວ (US\$430.5 ລ້ານ) ແມ່ນສູງກວ່າ ການປະກອບສ່ວນການຊ່ວຍເຫລືອ ODA ຂອງຜູ້ໃຫ້ທຶນ 20 ອັນດັບຖັດໄປບວກກັນໝົດ (CPC 2002). ການຊ່ວຍເຫລືອ ODA ແບບພະຫຸພາຄືລາຍໃຫຍ່ທີ່ສຸດ ແມ່ນມາຈາກສະຖາບັນການເງິນສາກົນ, ການເບີກຖອນເງິນລະຫວ່າງປີ 1997-2001 ມີຈໍານວນທັງໝົດ US\$593 ລ້ານ (ibid). ໂດຍລວມແລ້ວ, ໃນໄລຍະເວລາ 5 ປີ ສິ້ນສຸດ ໃນປີ 2001 ສປປ ລາວ ໄດ້ຮັບການຊ່ວຍເຫລືອ ODA US\$1,4 ຕື້, ປະມານ 18% ຂອງ GDP ລວມ (WDI 2004).

ແຜນວາດ 1: ODA ເປັນເປົ້າຂອງ GDP (ບັນດາປະເທດອາຊຽນ ບໍ່ລວມ ປະເທດພະມ້າ ແລະ ບລູນາຍ)

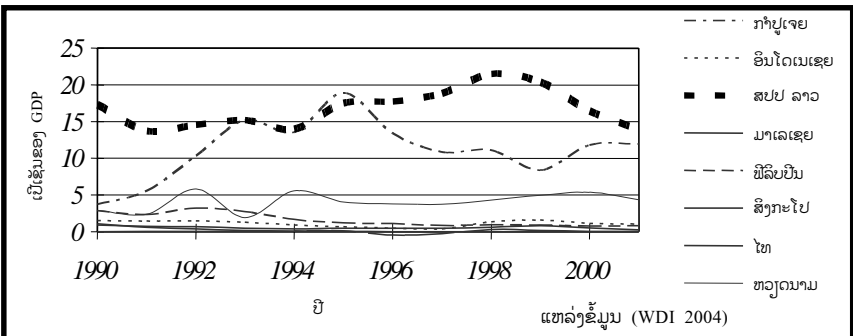

ຈຸດປະສົງຂອງການຄົ້ນຄວ້າ

ໃນທ້າຍຊຸມປີ 1990, ໄດ້ເລີ່ມມີມາດຕະການຕ່າງໆກ່ຽວກັບ ຂະບວນການຕ້ານການ ສັ່ນລາດບັງຫລວງ ຂະໜານໃຫຍ່ ໃນບັນດາປະເທດສະມາຊິກ ຂອງອົງການຮ່ວມມື ແລະ ພັດທະນາເສດຖະກິດ (OECD), ໜ່ວຍງານ ຂອງສະຫະປະຊາຊາດ, ສະຖາບັນການເງິນສາກົນ ແລະ ອົງການໃຫ້ທຶນ ຊ່ວຍເຫລືອ ແບບທະວີພາຄື/ພະຫຸພາ ຄື (ADB 1999, OECD 1997, UNgarc 1997, GoJ 1999, ARMM 1998). ຄວາມພະຍາຍາມເຫລົ່ານີ້ສ່ວນໃຫຍ່ ແມ່ນແນໃສ່ລະດັບບໍລິຫານ ແລະ ສະຖາບັນຂັ້ນສູງ ໂດຍສ້າງກົມ ຫລື ໜ່ວຍງານ ຕ້ານການສັ່ນລາດບັງຫລວງ ແລະ ການສຳຫລວດ ຄວາມຊື່ສັດແຫ່ງຊາດຂັ້ນມາ (GoJ 2002). ແຕ່ຈົນເຖິງຂະນະນີ້ ວິທີການຕ້ານການສັ່ນລາດບັງຫລວງ ໃນລະດັບໂຄງການ ແມ່ນບໍ່ມີທັງໃນດ້ານວຽກພາກສະໜາມ ແລະ ການຄົ້ນຄວ້າດ້ານວິຊາການ (Akiyama et al 2003, Langseth 2001). ໂດຍທີ່ການສັ່ນລາດບັງຫລວງສົ່ງຜົນກະທົບ ຕໍ່ໂຄງການ ຊ່ວຍເຫລືອລ້າຈາກຕ່າງປະເທດຫລາຍໆໂຄງການ, ຄວາມພະຍາຍາມສູງ ສຸດຂອງການຄົ້ນຄວ້າ ດັ່ງກ່າວນີ້ແມ່ນ ເພື່ອສະໜອງເຄື່ອງມືໃນການຕັດສິນ ບັນຫາທີ່ຮອບຮູ້ຂຶ້ນ ໃຫ້ແກ່ພະນັກງານ ແຜນການ ໃນໄລຍະຕົ້ນຂອງການວາງໂຄງການ ກັບການຫລຸດຜ່ອນການສັ່ນລາດບັງຫລວງ.

ວິທີການແລະຂອບເຂດຂອງການຄົ້ນຄວ້າ

ໄດ້ມີການສຳຫລວດຜູ້ບໍລິຫານໂຄງການ ODA ທີ່ເປັນຄົນຕ່າງປະເທດ ທີ່ຢູ່ໃນນະຄອນຫລວງວຽງຈັນ ແລະ ແຂວງຫລວງພະບາງ ໃນໄລຍະເວລາ 5 ອາທິດໃນລະດູຮອນປີ 2003. ນອກຈາກການສຳຫລວດ ແລ້ວ, ຍັງໄດ້ສຳພາດນັກວິຊາການດ້ານການຊ່ວຍເຫລືອ ODA ແລະ ນັກຄົ້ນຄວ້າທີ່ເຮັດວຽກໃນ ສປປ ລາວ ກໍ່ຄື ຜູ້ຮຽວຊານດ້ານການບໍລິຫານວົງຈອນໂຄງການ 1 ຄົນ ໃນນະຄອນຫລວງໂຕກຽວ.

ຄຳນິຍາມກ່ຽວກັບການສັ່ນລາດບັງຫລວງໃນແງ່ຂອງການຊ່ວຍເຫລືອ ODA

ຄຳນິຍາມກ່ຽວກັບການສັ່ນລາດບັງຫລວງ ທີ່ນຳໃຊ້ຢ່າງກວ້າງຂວາງທີ່ສຸດ ໃນແງ່ຂອງການຊ່ວຍເຫລືອ ODA ກຳເນີດຈາກທະນາຄານໂລກ: "ການສວຍໃຊ້ອົງການລັດ ເພື່ອໄດ້ມາເຊິ່ງຜົນປະໂຫຍດ ສ່ວນຕົນ" (World Bank 2004). ແຕ່ການຄົ້ນຄວ້ານີ້ສະໜັບສະໜູນ ຄຳນິຍາມທີ່ລວມເອົາທັງ ພາກລັດ ແລະ ເອກະຊົນ ເຊັ່ນ ຄຳນິຍາມຂອງ UNODC: "ການສວຍໃຊ້ອຳນາດ ເພື່ອໄດ້ມາເຊິ່ງ ຜົນປະໂຫຍດສ່ວນຕົນ" (UNODC 2004). ຄຳນິຍາມທັງສອງຄຳຖືກ ນຳມາໃຊ້ເປັນຄຳ ອ້າງອີງ ແລະ ຄຳຊີ້ແຈງໃນໄລຍະການຄົ້ນຄວ້າຄັ້ງນີ້.

ສະຫລຸບໂດຍຫຍໍ້ກ່ຽວກັບຄວາມພະຍາຍາມ ໃນການຕ້ານການສັ່ນລາດບັງຫລວງໃນປັດຈຸບັນ

ຕ້ອງສະແດງຄວາມຂອບອົກຂອບໃຈ ເປັນຢ່າງຍິ່ງຕໍ່ບັນດາການສຳຫລວດ ຄວາມສຳນຶກທີ່ກ່ຽວ ພັນກັບການສັ່ນລາດບັງຫລວງທີ່ເປັນການສຳຫລວດບຸກເບີກເຊັ່ນ ດັດຊະນີຄວາມສຳນຶກກ່ຽວກັບ ການສັ່ນລາດບັງຫລວງ ຂອງ Transparency International ແລະ ໂຄງການຕ້ານການສັ່ນລາດ ບັງຫລວງລະດັບໂລກ ຂອງ UNODC (TICPI 2003, Langseth 2001) ແລະ ກິດຈະກຳລະດັບ ພາກສະໜາມເຊັ່ນດຽວກັນ ເຊັ່ນ ບັນດາການສຳຫລວດຄວາມ ຊື່ສັດແຫ່ງຊາດສັງລວມ ເອົາຊຸດຂໍ້ມູນ ທີ່ອີງໃສ່ຄວາມສຳນຶກ ຊຶ່ງສະໜອງຂໍ້ມູນ ດ້ານຈຳນວນ ແລະ ຄຸນນະພາບຢ່າງອຸດົມ ສົມບູນແກ່ບັນດາ ນັກຄົ້ນຄວ້າ (Langseth 2001).

ໃນຂະນະທີ່ມາດຕະການລິເລີ່ມ ທີ່ກ່າວມາ ຂ້າງເທິງນັ້ນຄອງຄອຍການຫລຸດຜ່ອນ ການສັ່ລາດບັງຫລວງໃນໄລຍະຍາວ ແຕ່ກໍ່ຂາດຄວາມສົນໃຈຕໍ່ຄວາມອ່ອນໄຫວ ຂອງບັນດາໂຄງການ ດ້ານການພັດທະນາເອງ. ແຜນວາດ ລຸ່ມນີ້ສະແດງໃຫ້ເຫັນສະຖານະການຂອງ ຜູ້ໃຫ້ທຶນຊ່ວຍເຫລືອຢ່າງມີປະສິດທິຜົນ:

ແຜນວາດ 2: ກິດຈະກຳຂອງໂຄງການພົວພັນ ເຊິ່ງກັນແລະກັນ ກັບແວດລ້ອມຂອງທ້ອງຖິ່ນ (ແຜນວາດນີ້ ສ້າງໂດຍຜູ້ຂຽນ)

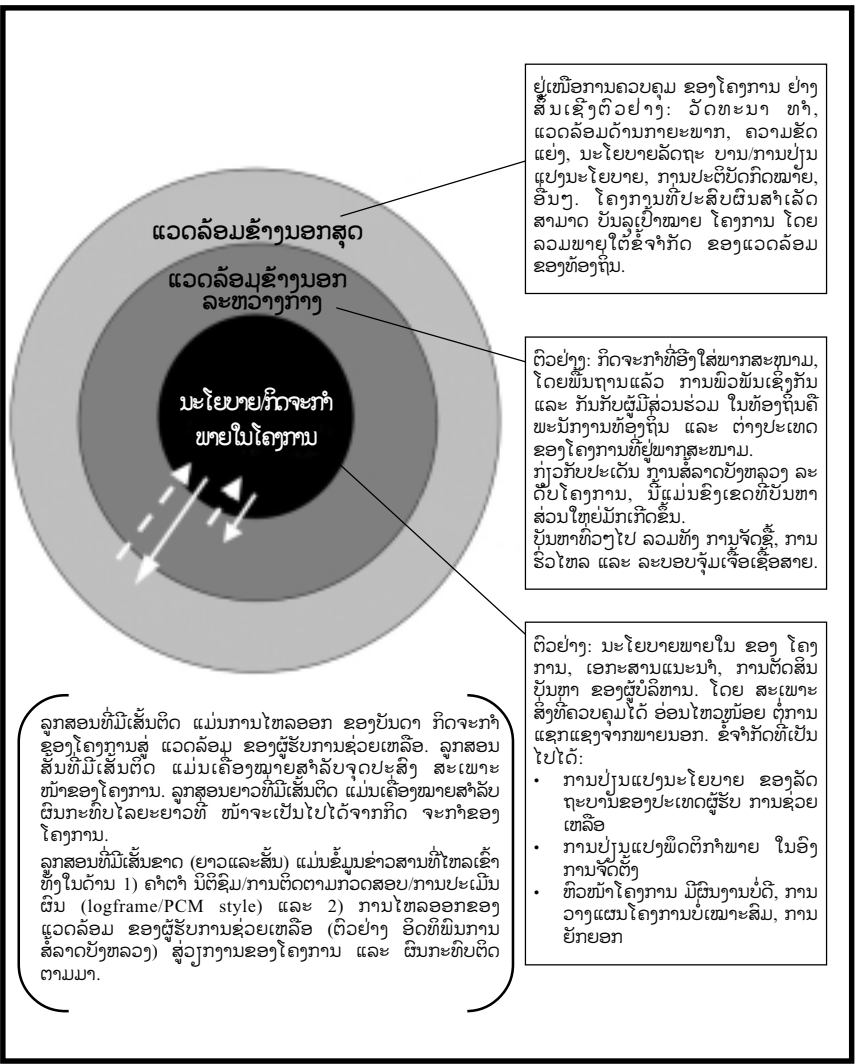

ດັ່ງທີ່ໄດ້ສະແດງໃຫ້ເຫັນໃນແຜນວາດ ໃນຂະນະທີ່ກິດຈະກຳຂອງ ໂຄງການໄຫລອອກສູ່ແວດລ້ອມ ຂ້າງນອກ ລະຫວ່າງກາງ ແລະ ແວດລ້ອມຂ້າງນອກສຸດ ແຕ່ປັດໄຈຂ້າງນອກເຫລົ່ານັ້ນ ໄຫລກັບຄືນ ຫາໂຄງການຢ່າງ ສະໝໍ່າສະເໝີ. ປັດໄຈເຫລົ່ານີ້ມີຜົນກະທົບ ທັງດ້ານບວກແລະລົບຕໍ່ໂຄງການ ແລະ ພຶດຕິກຳອົງການຈັດຕັ້ງ ພາຍໃນຂອງໂຄງການເຫລົ່ານັ້ນ. ປັດໄຈທີ່ເອກະສານສະບັບນີ້ ເນັ້ນໃສ່ແມ່ນ ການສໍ້ລາດບັງຫລວງ; ອີງຕາມ ຜົນການສຳຫລວດ, ຜູ້ບໍລິຫານໂຄງການ ເກືອບທຸກຄົນ ຊື່ແຈງວ່າ ການສໍ້ລາດບັງຫລວງ ແມ່ນບັນຫາສຳຄັນສຳລັບໂຄງການຂອງເຂົາເຈົ້າ ແລະ ເຂົາເຈົ້າບໍ່ມີ ເຄື່ອງມືພຽງພໍທີ່ຈະດຳເນີນການກັບຜົນກະທົບຈາກການສໍ້ລາດບັງຫລວງ. ດ້ວຍເຫດນີ້, ເຖິງວ່າຈະມີ ຄວາມພະຍາຍາມ ໃນການຕ້ານການສໍ້ລາດບັງຫລວງຢ່າງຕໍ່ເນື່ອງກໍຕາມ ແຕ່ໂຄງການສ່ວນໃຫຍ່ ຍັງຄົງຕິກຢູ່ໃນຄວາມສ່ຽງ.

ການອອກແບບແລະການກະຈາຍແບບສອບຖາມ

ໂດຍປາສະຈາກຂໍ້ມູນກ່ຽວກັບ ການສໍ້ລາດບັງຫລວງ ໃນລະດັບໂຄງການທີ່ພິມເຜີຍແຜ່ ຈຶ່ງມີການ ຕັດສິນໃຈຕັ້ງແຕ່ເບື້ອງຕົ້ນວ່າຈະມີການເກັບຂໍ້ມູນດິບ ໂດຍໃຊ້ແບບສອບຖາມ ທີ່ອີງໃສ່ຄວາມ ສຳນຶກ. ຜູ້ບໍລິຫານໂຄງການໃນ ນະຄອນຫລວງວຽງຈັນ ແລະ ແຂວງຫລວງພະບາງຈຳນວນ 45 ຄົນ ໄດ້ຮັບການຄັດເລືອກໃຫ້ເປັນຕົວແທນ ການສຳຫລວດຄັ້ງນີ້ ຊຶ່ງໃນຈຳນວນນັ້ນ 25 ຄົນໃຫ້ຄຳຕອບ ແລະ ສົ່ງແບບສອບຖາມຄືນ ແລະ ອັດຕາການຕອບແມ່ນ 55%.

ຜົນການສຳຫລວດ: ການວິເຄາະແບບອະທິບາຍ

ພາກນີ້ສະເໜີຜົນໄດ້ຮັບ ຈາກການສຳຫລວດ ໃນຮູບແບບອະທິບາຍແລະເສັ້ນສະແດງ ພ້ອມກັບການ ໃຫ້ທັດສະນະທີ່ກ່ຽວຂ້ອງ. ສຳລັບການນຳສະເໜີດ້ວຍເສັ້ນສະແດງ, ມີການສ້າງຮູບສະແດງ ຮີດສະໂຕ-ກລາມຂຶ້ນມາ ເພື່ອໃຫ້ເຫັນການກະຈາຍ ຄວາມຖີ່ຂອງ ຄຳຕອບທີ່ໄດ້ມາ. ໃນຮູບສະແດງ ຮີດສະໂຕ-ກລາມ, ຄວາມສູງແມ່ນ ຄວາມຖີ່ ແລະ ໃນກໍລະນີນີ້ກໍແມ່ນຈຳນວນ ໂຄງການ.

ທັກສະພາສາລາວຂອງຊ່ຽວຊານຕ່າງປະເທດ

ຄວາມສາມາດດ້ານພາສາລາວຂອງຊ່ຽວຊານແຕກຕ່າງກັນຢ່າງຫລວງຫລາຍ. ຕາມມາດຕາ 1 ຫາ 10 ຊຶ່ງ 10 ແມ່ນຄະແນນສູງສຸດ (ຄວາມຄ່ອງແຄ້ວ) ຄ່າສະເລ່ຍແມ່ນ 4.5.

ການແປພາສາ

ເກືອບ 2/3 ຂອງເອກະສານໂຄງການທັງໝົດຈັດພິມເປັນພາສາລາວ. ສຳລັບບາງໂຄງການ ມີນະໂຍບາຍຄື ທຸກເອກະສານຕ້ອງຈັດພິມເປັນສອງພາສາ ຕັ້ງແຕ່ຂັ້ນຕອນການວາງແຜນ ແລະ ການຈັດຕັ້ງປະຕິບັດຈົນຮອດ ປິດໂຄງການ. ຜູ້ບໍລິຫານໂຄງການເຫລົ່ານີ້ບໍ່ໄດ້ເນັ້ນວ່າ ນະໂຍບາຍ ດັ່ງກ່າວນີ້ປະສິບຜົນສຳເລັດ.

ການວາງແຜນແລະວິທີການແບບມີສ່ວນຮ່ວມ

84% ຂອງຈຳນວນໂຄງການທັງໝົດໄດ້ຮັບການວາງແຜນອີງຕາມວິທີການແບບມີສ່ວນຮ່ວມ ໂດຍທີ່ 88% ໄດ້ຮັບການວາງແຜນໃນ ສປປ ລາວ.

ຂໍ້ແນະນຳທີ່ກຳນົດໃຫ້ກ່ຽວກັບການສໍ້ລາດບັງຫລວງ

40% ຂອງບັນດາໂຄງການທັງໝົດອະທິບາຍວ່າ ເອກະສານໂຄງການລວມມີຂໍ້ແນະນຳ ທີ່ກຳນົດໃຫ້ ເພື່ອດຳເນີນການກັບກໍລະນີການສໍ້ລາດບັງຫລວງ. ເຖິງຢ່າງໃດກໍດີ, ຕະຫລອດການສຳພາດ ຜູ້ບໍລິຫານໂຄງການ ເກືອບທຸກຄົນໃຫ້ທັດສະນະວ່າ ການຕັດສິນໃຈດ້ານການບໍລິຫານ ກ່ຽວກັບການ ສໍ້ລາດບັງຫລວງແມ່ນຂຶ້ນກັບ ສິດໃນການຕັດສິນໃຈຂອງເຂົາເຈົ້າຢ່າງເຕັມສ່ວນ. ດ້ວຍເຫດນີ້ ຕົວເລກ ນີ້ຈຶ່ງບໍ່ໜ້າເຊື່ອຖື.

ມາດຕະຖານການບັນຊີ

ທຸກໂຄງການ ຍົກເວັ້ນໂຄງການດຽວກ່າວວ່າ ເຂົ້າເຈົ້າປະຕິບັດຕາມມາດຕະຖານ ການບັນຊີສາກົນ.

ການກວດສອບບັນຊີ

88% ຂອງຜູ້ຕອບຄຳຖາມຈ້າງບໍລິສັດອິດສະຫລະມາກວດສອບບັນຊີໂຄງການ. ບໍລິສັດເຫລົ່ານັ້ນ ລວມທັງບໍລິສັດຂ້າມຊາດເຊັ່ນ ບໍລິສັດ... ແລະ ບໍລິສັດ... ນອກເໜືອຈາກ ບໍລິສັດພາຍໃນປະ ເທດຄື ບໍລິສັດ... ໃນການສຳພາດ ບັນດາຜູ້ບໍລິຫານ ໂຄງການກໍບໍ່ເປັນເອກະພາບ ກ່ຽວກັບຄວາມ ເຄັ່ງຄັດຂອງການກວດບັນຊີ ໂດຍທີ່ ບາງຄົນກ່າວວ່າ ເປັນທີ່ຮູ້ກັນວ່າ ພະນັກງານ ໂຄງການຮ່ວມຫົວ ກັບບັນກກວດບັນຊີ.

ຈຳນວນຊ່ຽວຊານຕາມສັນຊາດ

ໂດຍສະເລ່ຍ ມີຊ່ຽວຊານຕ່າງປະເທດ 3 ຄົນຕໍ່ໂຄງການ ແລະ ຄ່າບ່າຍປ່ຽງມາດຕະຖານແມ່ນ 2.81. 75% ຂອງຈຳນວນໂຄງການທັງໝົດ ຈ້າງຊ່ຽວຊານຕ່າງປະເທດພຽງ 1-2 ຄົນເທົ່ານັ້ນ. ສຳລັບຊ່ຽວຊານທ້ອງຖິ່ນ, ຈຳນວນສະເລ່ຍແມ່ນ 5 ແລະ ຄ່າບ່າຍປ່ຽງມາດຕະຖານແມ່ນ 3.97. ຈຳນວນລວມ ສະເລ່ຍຂອງ ຊ່ຽວຊານຕໍ່ໂຄງການແມ່ນ 9.3 ໂດຍທີ່ອິດຕາສ່ວນສະເລ່ຍລະຫວ່າງ ຊ່ຽວຊານທ້ອງຖິ່ນ ແລະ ຊ່ຽວຊານທັງ ໝົດແມ່ນ 40%.

ເງິນເດືອນ

ແຜນວາດ 4 ສະແດງໃຫ້ເຫັນຄວາມແຕກຕ່າງລະຫວ່າງເງິນເດືອນ ຂອງຊ່ຽວຊານທ້ອງຖິ່ນ ແລະ ຊ່ຽວ ຊານຕ່າງປະເທດ. ອີງຕາມຂໍ້ມູນການສຳຫລວດ, 31% ຂອງຊ່ຽວຊານຕ່າງປະເທດມີເງິນເດືອນ ສູງກວ່າ ຊ່ຽວຊານທ້ອງຖິ່ນ 7-8 ເທົ່າ. ນອກຈາກນັ້ນ, ເກືອບ 75% ຂອງຊ່ຽວຊານຕ່າງປະເທດມີເງິນ ເດືອນຫລາຍ ກວ່າຊ່ຽວຊານທ້ອງຖິ່ນຫລາຍກວ່າ 5 ເທົ່າ. ຊ່ຽວຊານຕ່າງປະເທດມີເງິນເດືອນ US\$41.340 ຕໍ່ປີ ໃນຂະນະທີ່ຊ່ຽວຊານລາວໄດ້ US\$8.096 ຕໍ່ປີ. ເງິນເດືອນສະເລ່ຍ ຂອງລັດຖະກອນ ໃນ ສປປ ລາວ ປະມານ US \$300 ຕໍ່ປີ ຊຶ່ງບາງຄັ້ງໄດ້ຮັບເປັນເຂົ້າ ຫລື ອາຫານ. ຍິ່ງໄປກວ່ານັ້ນ, ເປັນທີ່ຮູ້ກັນວ່າ ໃນບາງຂະແໜງການຂອງລັດຖະການລາວ (ເຊັ່ນ ແພດ, ຕຳຫລວດ ແລະ ຄູສອນ) ປະຕິບັດໜ້າທີ່ ໂດຍບໍ່ໄດ້ຮັບເງິນເດືອນເປັນເວລາຫລາຍເດືອນຕິດຕໍ່ກັນ.

ແຜນວາດ 3: ການກະຈາຍຄວາມຖີ່ຂອງຈຳນວນຊ່ຽວຊານຕ່າງປະເທດ ແລະ ຊ່ຽວຊານທ້ອງຖິ່ນ

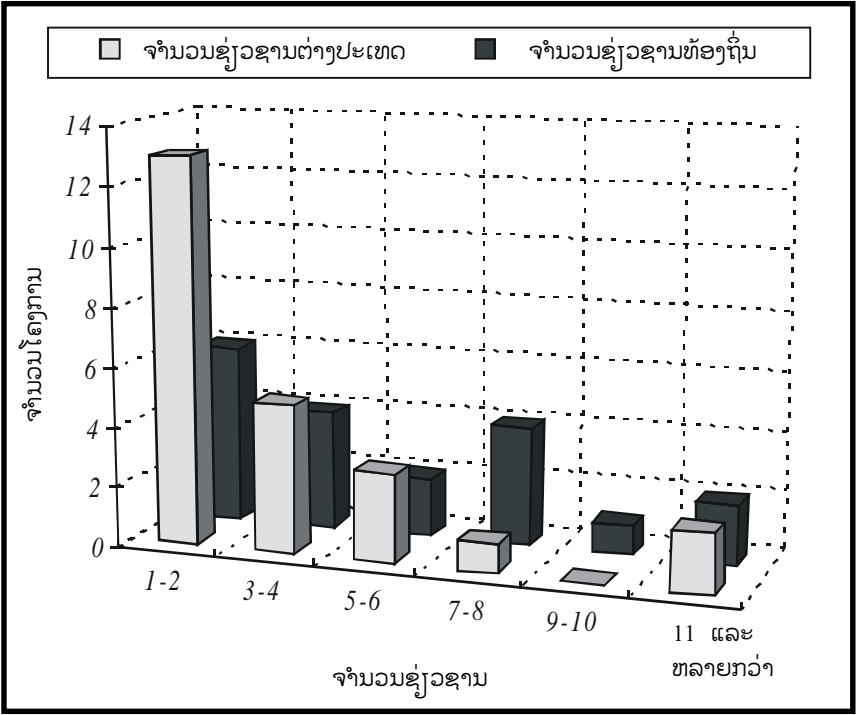

ແຜນວາດ 4: ອັດຕາສ່ວນເງິນເດືອນ ລະຫວ່າງຊ່ຽວຊານ ຕ່າງປະເທດ ແລະ ຊ່ຽວຊານທ້ອງຖິ່ນ

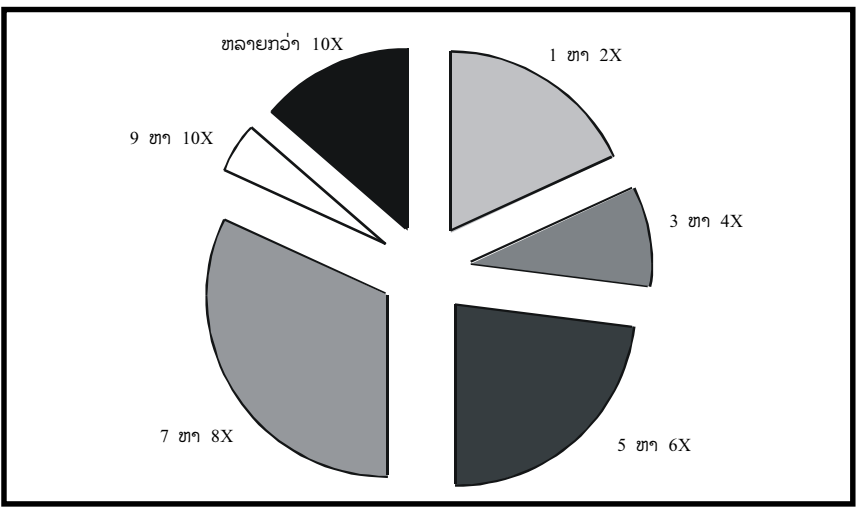

ປະສົບການດ້ານວຽກງານ ແລະ ອາຍຸ

ໃນຂະນະທີ່ຊ່ຽວຊານລາວ ແລະ ຊ່ຽວຊານຕ່າງປະເທດໂດຍສະເລ່ຍມີປະສົບການ ກ່ຽວກັບວຽກງານ ODA ເທົ່າໆກັນ (7 ແລະ 9 ປີ ຕາມລຳດັບ) ແຕ່ຕົວກະຈາຍຂ້ອນຂ້າງແຕກຕ່າງ. ໃນກໍລະນີຂອງຊ່ຽວຊານ ຕ່າງປະເທດ, ຈຳນວນຊ່ຽວຊານຫລຸດລົງຕາມລຳດັບ ຈາກກຸ່ມມີປະສົບການໜ້ອຍ ກ່ຽວກັບ ODA ໂດຍທີ່ 40% ຂອງຊ່ຽວຊານຕ່າງປະເທດ ມີປະສົບການລະຫວ່າງ 1-5 ປີ. ກົງກັນຂ້າມ, ຊ່ຽວຊານທ້ອງຖິ່ນສ່ວນໃຫຍ່ (56%) ມີປະສົບການຢູ່ລະຫວ່າງ 6-10 ປີ.

ແຜນວາດ 5: ການກະຈາຍຄວາມຖີ່ປະສົບການ ຂອງຊ່ຽວຊານຕ່າງປະເທດແລະຊ່ຽວຊານທ້ອງຖິ່ນ (ປີ)

ເລື່ອງປະສົບການ ແລະ ອາຍຸມີສ່ວນພົວພັນກັນ ຢ່າງສະໜິດແໜ້ນ. ຊ່ຽວຊານຕ່າງປະເທດ 66% ມີອາຍຸຫລາຍກວ່າ 40 ປີ ໃນຂະນະທີ່ 69% ຂອງຊ່ຽວຊານລາວ ອາຍຸຕໍ່າກວ່າ 40 ປີ. ນີ້ບໍ່ເປັນເລື່ອງໜ້າແປກໃຈ ໃນກໍລະນີຂອງຊ່ຽວຊານ

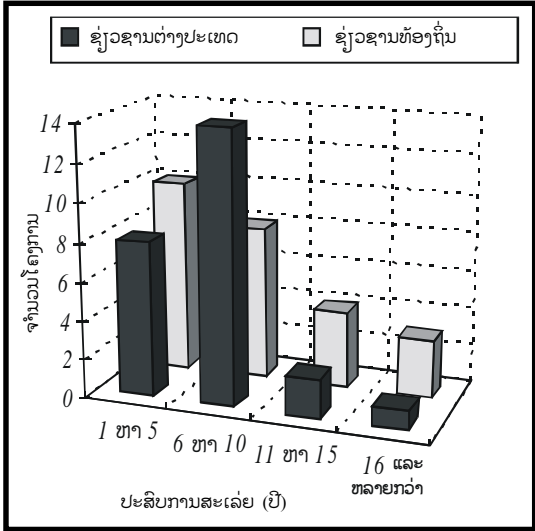

ຕ່າງປະເທດ ເພາະວ່າຫລາຍຄົນຖືກ ຊັບຊ້ອນມາຈາກບ່ອນທີ່ມີປະສົບການ ວຽກອັນຍາວນານ ໃນຂົງເຂດ ວິຊາການຂອງເຂົາເຈົ້າ. ແຕ່ສຳລັບຊ່ຽວຊານທ້ອງຖິ່ນ ອາດຈະສະຫລຸບໄດ້ສອງຢ່າງຄື: 1) ຄວາມສາມາດ ຂອງຊັບພະຍາກອນມະນຸດ ຫາກໍສາມາດຕອບສະໜອງ ໄດ້ມາດຕະຖານ

ແຜນວາດ 6: ການກະຈາຍຄວາມຖີ່ກ່ຽວກັບອາຍຸຂອງຊ່ຽວຊານຕ່າງປະເທດ ແລະ ຊ່ຽວຊານທ້ອງຖິ່ນ

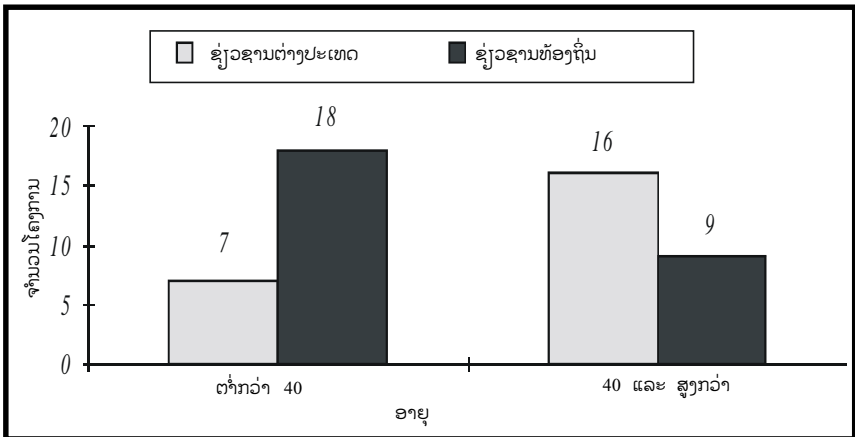

ຂັ້ນຊ່ຽວຊານ ຕາມການພິຈາລະນາຂອງບັນດາ ໂຄງການຕ່າງປະເທດຫວ່າງມຸ່ງມານີ້ ແລະ 2) ຊ່ຽວຊານທ້ອງຖິ່ນໄດ້ເງິນ ເດືອນສູງກວ່າພະນັກງານ ລັດປະມານ 25 ເທົ່າ ຊຶ່ງຊື້ໃຫ້ເຫັນອັດຕາການ ຈ້າງງານສູງ. ຄວາມຈິງເມື່ອ ເບິ່ງຕາມທ່າອ່ຽງ ເຮົາສາມາດຄາດກະໄດ້ໂລດວ່າ ຈຳນວນຊ່ຽວຊານ ທ້ອງຖິ່ນທີ່ມີປະສິບການໜ້ອຍຈະເພີ່ມ ຂຶ້ນໄປຕາມຄວາມສາມາດ ຂອງຊັບພະຍາກອນມະນຸດ ທີ່ກຳລັງເພີ່ມຂຶ້ນ. ໃນເວລາດຽວກັນ, ເຮົາອາດຄາດກະໄດ້ວ່າ ຈຳນວນຊ່ຽວຊານຕ່າງປະເທດ ໂດຍລວມ ແລ້ວຈະຫລຸດລົງ ເນື່ອງຈາກວ່າ ມີຊ່ຽວຊານທ້ອງຖິ່ນຫລາຍ ຂຶ້ນເຂົ້າເຮັດວຽກໃນຂະແໜງການ ດັ່ງກ່າວນີ້.

ໄລຍະເວລາຂອງສັນຍາຂອງຊ່ຽວຊານຕ່າງປະເທດ

ຊ່ຽວຊານຕ່າງປະເທດກວ່າເຄິ່ງໜຶ່ງ (56%) ມີສັນຍາເຮັດວຽກປະມານ 2 ປີ ຊຶ່ງຄ່າ ສະເລ່ຍແມ່ນ 21 ເດືອນ. ບັນດາຊ່ຽວຊານທີ່ມີສັນຍາຕໍ່ກວ່າໜຶ່ງປີ ມັກຈະຖືກຈັດຢູ່ປະເທດທີ່ປຶກສາໄລຍະສັ້ນ (ໂດຍມີການຕໍ່ ສັນຍາ). ສິ່ງທີ່ໜ້າສົນໃຈກໍ່ຄື ຊ່ຽວຊານຕ່າງປະເທດຂອງໂຄງການໜຶ່ງ ລ້ວນແຕ່ແມ່ນ ອາສາສະໝັກມີສັນຍາ ເຮັດວຽກໃນຕໍ່ແໜ່ງ 6 ປີ.

ແຜນວາດ 7: ການກະຈາຍຄວາມຖີ່ ໄລຍະເວລາຂອງສັນຍາຂອງຊ່ຽວຊານຕ່າງປະເທດ

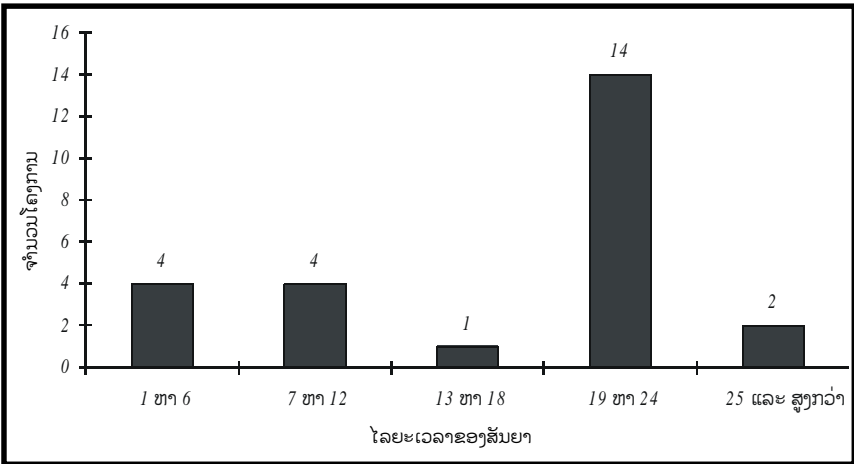

ການສຶກສາ

ໄລຍະເວລາສະເລ່ຍຂອງການສຶກສາ ໃນລະບົບສຳລັບຜູ້ປະສານງານພາກລັດ, ຊ່ຽວຊານທ້ອງຖິ່ນ ແລະ ຊ່ຽວຊານຕ່າງປະເທດແມ່ນ 14, 15 ແລະ 18 ປີຕາມລຳດັບ. ຊ່ຽວຊານທ້ອງຖິ່ນ 32% ມີລະດັບການສຶກສາ ຢ່າງໜ້ອຍປະລິນຍາໂທ ທຽບໃສ່ຊ່ຽວຊານຕ່າງປະເທດແມ່ນປະມານ 85%.

ແຜນວາດ 8: ການກະຈາຍຄວາມຖີ່ກ່ຽວກັບລະດັບການສຶກສາຂອງພະນັກງານໂຄງການ

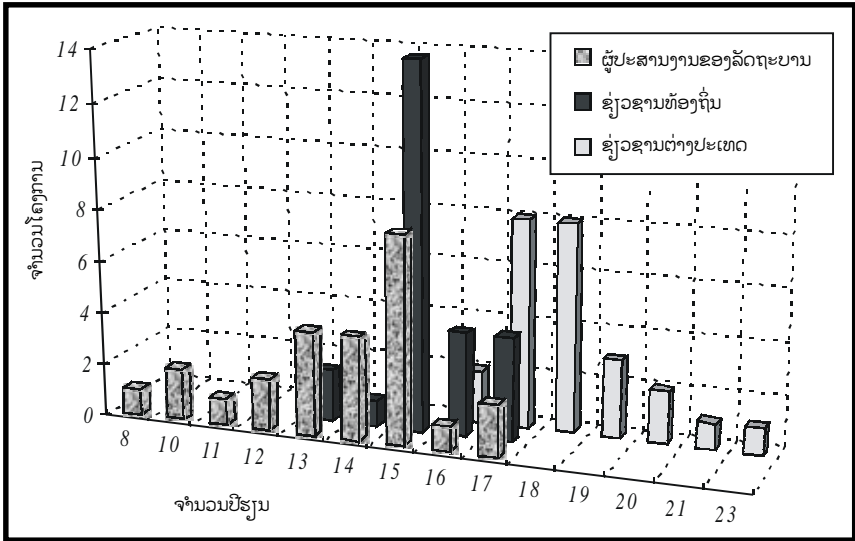

ງົບປະມານ

ງົບປະມານປະຈຳປີຂອງບັນດາໂຄງການ ທີ່ເປັນຕົວແທນແຕກຕ່າງກັນ ຢ່າງຫລວງຫລາຍ ແຕ່ US\$25.000 ຫາ US\$11.3 ລ້ານ. ຖ້າບໍ່ນັບເງິນນອກງົບປະມານ, ຄ່າປ່າຍປຸງງານຕະຖານປະມານ US\$10.000 ແລະ ຄ່າສະເລ່ຍແມ່ນ US\$722.000. ນອກຈາກນັ້ນ, ເຮົາຍັງເຫັນໄດ້ວ່າ ຄ່າກາງຂອງງົບປະມານປະຈຳ ປີແມ່ນ US\$400.000 ຊຶ່ງຕໍ່າກວ່າຄ່າສະເລ່ຍຫລາຍ ຍ້ອນວ່າ 25% ຂອງຈຳນວນໂຄງການທັງໝົດມີ ງົບປະມານຫລາຍກວ່າ US\$1 ລ້ານ.

ແຜນວາດ 9: ການກະຈາຍຄວາມຖີ່ກ່ຽວກັບຈຳນວນລວມຂອງງົບປະມານປະຈຳປີ (ເປັນ US\$1000)

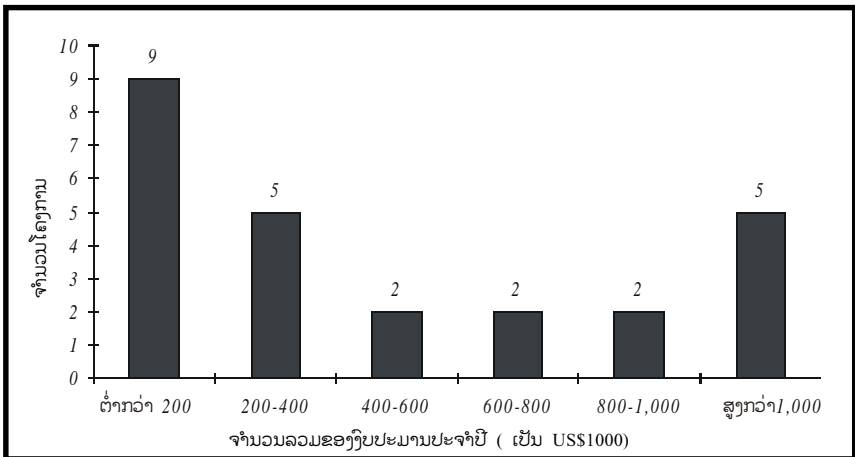

ການສະໜັບສະໜູນທຶນ

56% ຂອງບັນດາໂຄງການທັງໝົດ ໄດ້ຮັບການສະໜັບສະໜູນທຶນ ແບບພະຫຸພາຄີ, 40% ແບບທະວີພາຄີ ແລະ ອີກ 4% ອາດຖືໄດ້ວ່າ ໄດ້ຮັບທຶນຈາກອົງການ NGOs ລ້ວນໆ, ຍ້ອນວ່າ NGOs ກວມເອົາ 4% ຂອງຕົວແທນ ນີ້ໝາຍຄວາມວ່າ ສ່ວນໜຶ່ງ (ໃນບາງກໍລະນີສ່ວນຫລາຍ ຫລື ທັງໝົດ) ຂອງທຶນຊ່ວຍ ເຫລືອຂອງ NGOs ອາດໄດ້ຈາກອົງການທະວີພາຄີ ຫລື ພະຫຸພາຄີ.

ແຜນວາດ 10: ການກະຈາຍກຸ່ວກັບຮູບແບບການສະໜັບສະໜູນທຶນ

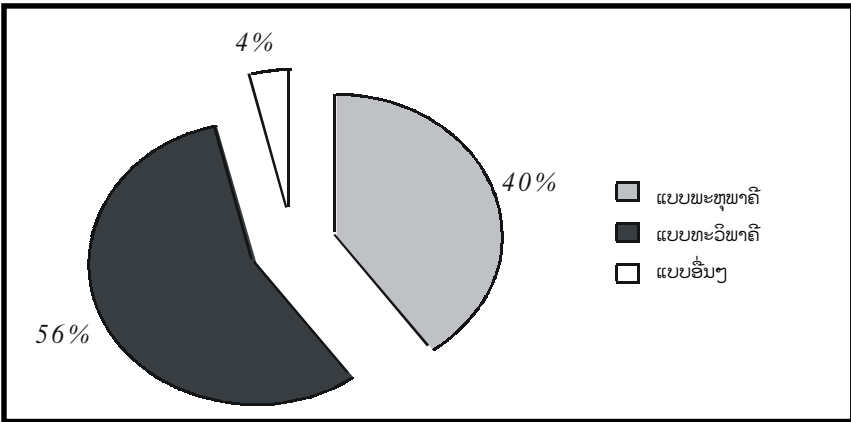

ຄວາມສຳນຶກຂອງຜູ້ບໍລິຫານໂຄງການ ກຸ່ວກັບຜົນກະທົບຈາກການ ສັ່ລາດບັງຫລວງ

ໂດຍລວມແລ້ວ, ຜູ້ບໍລິຫານໂຄງການ 72% ຕອບຄຳຖາມໃນມາດຕາແຕ່ 0 ຫາ 20 ແລະ ຄຳຕອບສະເລ່ຍ ແມ່ນ 21. ຜູ້ບໍລິຫານໂຄງການທີ່ປະເມີນວ່າ ການສັ່ລາດບັງຫລວງມີຜົນກະທົບສູງ ແມ່ນມີຈຳນວນຂ້ອນຂ້າງໜ້ອຍ.

ແຜນວາດ 11: ການກະຈາຍຄວາມຖີ່ ຄວາມສຳນຶກຂອງຜູ້ບໍລິຫານໂຄງການກຸ່ວກັບຜົນກະທົບ ຈາກການສັ່ລາດບັງຫລວງ

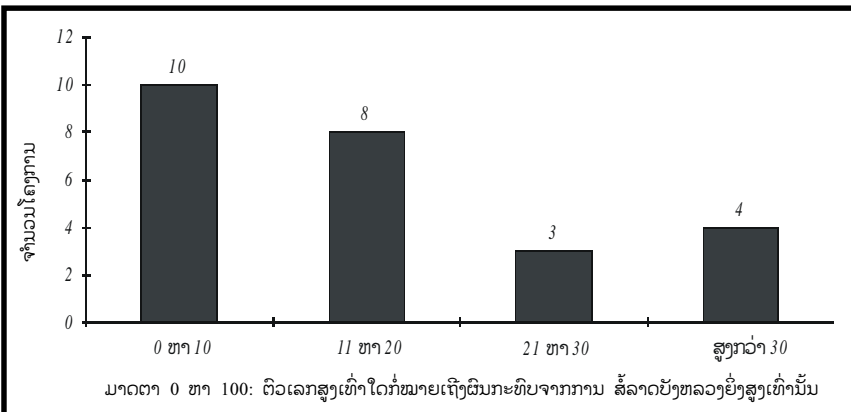

ສະຫລຸບ

ຈຸດປະສົງຂອງພາກນີ້ ແມ່ນແນໃສ່ເພື່ອນຳໃຊ້ຜົນໄດ້ຮັບ ຈາກການສຳຫລວດ ແລະ ສຳພາດ ທີ່ອີງໃສ່ຄວາມສຳນຶກ ເພື່ອສ້າງຍຸດທະສາດ ໃນທາງປະຕິບັດໃນການຫລຸດຜ່ອນ ການສໍ້ຫລາດ ບັງຫລວງ. ຕົວຢ່າງ ດັ່ງທີ່ສະແດງ ໃຫ້ເຫັນໃນ ແຜນວາດ 3 ບໍ່ມີທ່າອ່ຽງໃນດ້ານ ຈຳນວນຊ່ຽວ ຊານທ້ອງຖິ່ນ ຕໍ່ໂຄງການ. ກົງກັນຂ້າມ, ການຈັດຊ່ຽວຊານຕ່າງປະເທດເຮັດວຽກ ໃນໂຄງການ ມີທ່າອ່ຽງ ທີ່ຈະແຈ້ງ, ບັນດາໂຄງການທີ່ຈ້າງຊ່ຽວຊານຫລາຍຄົນ ມີຈຳນວນໜ້ອຍລົງເລື້ອຍໆ. ຈຳນວນຊ່ຽວຊານທ້ອງຖິ່ນກຳລັງເພີ່ມຂຶ້ນ ເນື່ອງຈາກສະຖານະການດ້ານ ຊັບພະຍາກອນມະນຸດໃນ ສປປ ລາວດີຂຶ້ນ, ການຈ້າງຊ່ຽວຊານທ້ອງຖິ່ນເພີ່ມຂຶ້ນຊ້າໆ ແຕ່ສະໝໍ່າສະເໝີເບິ່ງ ຄືໜ້າຈະແທດ ເໝາະ (ມີສອດຄ່ອງກັບການຈ້າງຊ່ຽວຊານຕ່າງປະເທດຫລຸດລົງ). ແນ່ນອນວ່າ ການມີເງິນເດືອນສູງ ກວ່າເງິນເດືອນລັດຖະກອນໃນລະດັບດຽວກັນ 25 ເທົ່າ ຊ່ຽວຊານທ້ອງຖິ່ນມີແຮງຈູງໃຈສູງທີ່ຈະ ເຂົ້າເຮັດວຽກ ແລະ ຍັງຄົງເຮັດວຽກໃນຂະແໜງການ ODA.

ພາກການສຳພາດແລະຄຳຖາມເປີດ ໃນແບບສອບຖາມສະເໝີວ່າ ໂດຍສະເພາະບາງ ອົງການຈັດຕັ້ງ ມັກນຳ ໃຊ້ວິທີການຈັດສັນທຶນຊ່ວຍເຫລືອ ຊຶ່ງເປັນຕົວເພີ່ມຄວາມເປັນໄປໄດ້ທີ່ຈະເຮັດໃຫ້ມີ "ການກະທຳຜິດໂດຍອົງການຂອງລັດ". ຜູ້ບໍລິຫານໂຄງການຜູ້ໜຶ່ງໃຫ້ຂໍ້ສັງເກດວ່າ ຫລັງຈາກທີ່ ອົງການຊ່ວຍເຫລືອລ້າໄດ້ກຳນົດໃຫ້ມີ "ການຄວບຄຸມທີ່ເຄັ່ງຄັດ ອົງການຂອງປະເທດ ທີ່ໄດ້ຮັບການ ຊ່ວຍເຫລືອໄດ້ໂຄສະນາ ຊັກຊວນຢ່າງເຂັ້ມຂຸ້ນ ເພື່ອຮັບເອົາທຶນຊ່ວຍເຫລືອ ຈາກຜູ້ອື່ນ ທີ່ມີໃຈ ກວ້າງກວ່າ ຕົວວິທີການກະຈາຍທຶນຊ່ວຍເຫລືອ". ຜູ້ບໍລິຫານໂຄງ ການອີກຜູ້ໜຶ່ງ ທີ່ເຮັດວຽກກັບ ອົງການຈັດຕັ້ງພະຫຸພາຄີ ກ່າວຢ່າງເປີດເຜີຍວ່າ "ໂຄງການຂຶ້ນມອບຄວາມຮັບຜິດຊອບ ແລະ ການຄວບຄຸມການເບີກຖອນທຶນຊ່ວຍເຫລືອ ໃຫ້ແກ່ອຳນາດການປົກຄອງທ້ອງຖິ່ນ ມີຄວາມ ອອນໄຫວຫລາຍກວ່າ". ມີການເວົ້າຍາ້ເລື້ອຍໆວ່າ ຜູ້ກະທຳຜິດຕໍ່ໂຄງການພະຫຸພາຄີໄດ້ຖືກລະບຸວ່າ ມາຈາກ "ອົງການຈັດຕັ້ງປະຕິບັດຂອງປະເທດໄດ້ຮັບການຊ່ວຍເຫລືອ".

ສະຖິຕິທີ່ໜ້າສົນໃຈອັນໜຶ່ງ ໄດ້ຈາກແບບສອບຖາມແມ່ນ ຄວາມສຳນຶກຂອງຜູ້ບໍລິຫານ ໂຄງການ ກ່ຽວກັບຜົນ ກະທົບຈາກການສໍ້ຫລາດບັງຫລວງ ຕໍ່ໂຄງການຂອງເຂົາເຈົ້າ (ເບິ່ງແຜນວາດ 11). ຜົນໄດ້ຮັບຈາກແບບ ສອບຖາມຊຶ່ງໃຫ້ເຫັນວ່າ ຕາມມາດຕາ 0 ຫາ 100, ຄ່າສະເລ່ຍຂອງຜົນກະທົບ ຈາກການສໍ້ຫລາດບັງ ຫລວງໃນລະດັບໂຄງການທີ່ໄດ້ແມ່ນ 21 ຊຶ່ງສອດຄ່ອງກັບຂໍ້ມູນ ໄດ້ຈາກການ ສຳພາດ. ເວົ້າສະເພາະກໍຄື ຜູ້ຈັດການໂຄງການຫລາຍຄົນກ່າວວ່າ ເຂົາເຈົ້າ "ຍອມໃຫ້ຊັບພະຍາກອນ ຂອງໂຄງການສູນເສຍສູງສຸດບໍ່ ເກີນ 20%" ຫລື ຜູ້ບໍລິຫານອີກຜູ້ໜຶ່ງເວົ້າອີກແບບໜຶ່ງວ່າ ຈະບໍ່ມີການ ດຳເນີນມາດຕະການແກ້ໄຂໃດໆ ຕາຍໃດທີ່ຄວາມສູນເສຍ "ບໍ່ເກີນ 20%". ຕົວຢ່າງ ອົງຕາມຜູ້ ບໍລິຫານຄົນໜຶ່ງ 15% ເປັນລະດັບທີ່ ຜູ້ໃຫ້ທຶນ Q ຕັ້ງໄວ້ເປັນ "ລະດັບຍືນຍົງ". ຊັບພະຍາກອນຂອງ ໂຄງການ Q ສູນເສຍຮອດ 40% ພາຍໃຕ້ຜູ້ບໍລິຫານ ຄົນກ່ອນ ແຕ່ຜູ້ບໍລິຫານຄົນນີ້ປະສົບຜົນ ສຳເລັດໃນການຫລຸດຄວາມສູນເສຍໃຫ້ເຫລືອ 15%. ໃນເມື່ອຖືກຖາມ ວ່າ ເຮັດໄດ້ແນວໃດ ລາວຕອບວ່າ "ຝ່າຍລາວຮູ້ຕະຫລອດວ່າ ຜູ້ໃຫ້ທຶນ Q ຈະຍອມໃຫ້ຊັບພະຍາກອນສູນເສຍ 15%". ຄວາມສູນເສຍໃນລະດັບ 40% ສະທ້ອນເຖິງຄວາມບົກຜ່ອງ ຂອງຜູ້ບໍລິຫານຄົນກ່ອນທີ່ຈະຮັກສາ ສະຖານະພາບຂອງລາວເອງໃນຂະນະນັ້ນ.

ແນ່ນອນ, ຊັບພະຍາກອນບໍ່ແມ່ນແຕ່ເງິນສະເໝີໄປ ແລະ ຜູ້ບໍລິຫານແຕ່ລະຄົນປະເມີນຜົນກະທົບ

ຈາກການສໍ້ລາດບັງຫລວງເປັນລັກສະນະຄວາມຄິດສ່ວນຕົວ. ແຕ່ຢ່າງໃດກໍດີ, ໂດຍທັງປະມານ ປະຈຳປີ ຂອງບັນດາໂຄງການທີ່ເປັນຕົວແທນ ສະເລ່ຍ US\$722.000 ແລະ ງົບປະມານຫລາຍ ສູດຫລາຍກວ່າ US\$11 ລ້ານ ແມ່ນແຕ່ຄວາມສູນເສຍພຽງແຕ່ 5% ຂອງຊັບພະຍາກອນ ທີ່ເປັນເງິນຄວນພຽງພໍທີ່ຈະເປັນລະດັບເຕືອນໄພ ໄດ້ແລ້ວ. ຄວາມຈິງແລ້ວ, ອີງຕາມຜູ້ຕອບຄຳຖາມ ສ່ວນໃຫຍ່ ສະຖານະການໃນຂະນະນີ້ ຢູ່ໃນຂັ້ນເຕືອນໄພແລ້ວ. ຜູ້ບໍລິຫານເກືອບທຸກຄົນເຫັນ ພ້ອມກັນວ່າ ການສໍ້ລາດບັງຫລວງ ເປັນບັນຫາສຳຄັນ ຫລື "ໜັກໜ່ວງ" ສຳລັບໂຄງການຊ່ວຍເຫລືອ ODA. ທີ່ຈິງຜູ້ຕອບສ່ວນໃຫຍ່ເຫັນພ້ອມກັນວ່າ ຜູ້ບໍລິຫານ "ບໍ່ມີເຄື່ອງມືໃດໆ" ທີ່ຈະປະເຊີນກັບການ ສໍ້ລາດບັງຫລວງໃນລະດັບໂຄງການ. ຄຳເຫັນຢູ່ລຸ່ມນີ້ສະແດງໃຫ້ເຫັນວ່າ ບັນດາຜູ້ບໍລິຫານໃຫ້ ຫັດສະນະເຖິງຄວາມເປັນຫ່ວງ:

"ໃນປະມານ 3/4 ຂອງຈຳນວນໂຄງການທັງໝົດ ເກີດມີການກະທຳຜິດຮຸນແຮງ ແລະ ຜິດປົກກະຕິ"

"ການກະທຳຜິດໃນປະເທດອິນໂດເນເຊຍຢູ່ໃນຂັ້ນໜັກໜ່ວງ ແລະ ສິ່ງຜິດໃຫ້ທຶນຊ່ວຍເຫລືອ ເປັນລ້ານໆໂດລາ ສູນຫາຍໄປ. ເຖິງວ່າຜູ້ໃຫ້ທຶນຈະຮູ້ກໍຕາມ ແຕ່ມີການດຳເນີນການພຽງໜ້ອຍດຽວ. ຂ້າພະເຈົ້າມີຄວາມຮູ້ສຶກວ່າ ໃນ ສປປ ລາວ ຜູ້ຄົນຫາກໍຮູ້ວ່າ ເຂົາເຈົ້າສາມາດນຳ ໃຊ້ລະບົບ ເພື່ອໃຫ້ໄດ້ມາຊຶ້ງຜົນປະໂຫຍດສ່ວນຕົນ ຫລາຍປານໃດ. ຂ້າພະເຈົ້າເຫັນມີການສໍ້ລາດບັງຫລວງ ເພີ່ມຫລາຍຂຶ້ນໃນ 12 ເດືອນຜ່ານມາ".

"ຮ້າມຖ້າຜູ້ໃຫ້ທຶນບໍ່ດຳເນີນ ມາດຕະການຫລາຍຂຶ້ນ ແລະ ຖືກເບິ່ງວ່າພວມດຳເນີນ ການບາງຢ່າງ ກ່ຽວກັບການ ສໍ້ລາດບັງຫລວງ ຈາກນັ້ນຄົນທ້ອງຖິ່ນ ຈະສືບຕໍ່ຈະຫຍາຍຂອບເຂດອອກຕໍ່ມ. ເຖິງວ່າຜູ້ໃຫ້ທຶນຊ່ວຍເຫລືອເອງ ຈະມີຈຸດຍືນຕ້ານການສໍ້ລາດບັງຫລວງກໍຕາມ ແຕ່ການປະຕິບັດ ການຕົວຈິງຂອງເຂົາເຈົ້າບໍ່ກົງກັບຄຳເວົ້າ ຂອງເຂົາເຈົ້າ".

ຄຳເວົ້າຂ້າງເທິງໝາຍເຖິງ ຜູ້ບໍລິຫານຈະຈັດຕັ້ງປະຕິບັດ ຫລື ຍອມຮັບມາດຕະການ ຕ້ານການ ສໍ້ລາດບັງຫລວງ ໃນເມື່ອເຂົາເຈົ້າໄດ້ຮັບການສະໜັບສະໜູນ ຈາກຜູ້ໃຫ້ທຶນຊ່ວຍເຫລືອ ທີ່ນຳມາໃຊ້ໄດ້ ໃນລະດັບພາກສະໜາມ. ອີງຕາມຜົນການສຳຫລວດ 40% ຂອງຈຳນວນໂຄງການ ມີຂໍ້ແນະນຳ ສຳລັບຕ້ານການສໍ້ລາດບັງຫລວງທີ່ກຳນົດໃຫ້ແລ້ວ, ແຕ່ຍ້ອນຂາດການບັງຄັບໃຊ້ໂດຍຜູ້ໃຫ້ທຶນ ໃນຂັ້ນບໍລິຫານ ຜູ້ບໍລິຫານບາງຄົນຈຶ່ງນຳ ໃຊ້ນະໂຍບາຍຕ້ານການສໍ້ລາດບັງຫລວງ "ໃນລະດັບ ປະເທດ" ຫລື "ລະດັບພາກສະໜາມ" ຂອງຕົນເອງໂດຍ ບໍ່ອີງໃສ່ວັດທະນາທຳຂອງ ອົງການຈັດຕັ້ງ ທີ່ວາງໄວ້ກວ້າງໆ.

ຂໍ້ຈຳກັດຂອງການສຳຫລວດ

ຈາກຈຳນວນປະຊາກອນທາງສະຖິຕິ ຂອງຜູ້ບໍລິຫານໂຄງການມີເຖິງ 250 ຄົນໃນ ສປປ ລາວ, ຈຶ່ງມີການ ປະຕິບັດຕາມຫລັກການລວມທີ່ວ່າ "ຕົວແທນຢ່າງໃຫຍ່ຢ່າງດີ". ບັນດາຂໍ້ຈຳກັດທີ່ຕິດ ພັນໂດຍພື້ນຖານກັບການ ເລືອກການສຳຫລວດອີງໃສ່ຄວາມສຳນຶກ ຊຶ່ງໃນນັ້ນຂໍ້ມູນທີ່ໄດ້ຈາກວິທີ ການເຊັ່ນນີ້ໃນທາງພຶດຕິກຳຕົວຈິງ ແລ້ວຍັງຍືນຍົງບໍ່ໄດ້ (Lim and Stern 2002). ນອກຈາກນັ້ນ, ຂໍ້ມູນອີງໃສ່ຄວາມສຳນຶກຈະຕ້ອງຖືວ່າ ເປັນ "ພາວະຈິງ" ໝາຍເຖິງການວາດພາບ ເອົາຄວາມຄິດເຫັນ

ສ່ວນຕົວຂອງຜູ້ຕອບຄຳຖາມນະເວລາໃດໜຶ່ງ ໃນຂະນະທີ່ມີການຈັດຕັ້ງປະຕິບັດແບບສອບຖາມ. ໃນຂະນະທີ່ ດັດຊະນີຄວາມສຳນຶກກ່ຽວກັບການສໍ້ລາດບັງຫລວງ ຂອງ Transparency International ສາມາດຫລຸດຜ່ອນບັນຫາດັ່ງກ່າວນີ້ ໃຫ້ເຫລືອໜ້ອຍສຸດ ໂດຍໃຊ້ "ຕົວເລກສະເລ່ຍທີ່ຕໍ່ເນື່ອງ" ພາຍໃນຂອບເວລາ 3 ປີ ແລະ ສຳຫລວດໂຄງການ ຫລື ອົງການຈັດຕັ້ງໜຶ່ງຫລາຍຄັ້ງ, ແຕ່ຍຸດທະສາດດັ່ງກ່າວ ບໍ່ສາມາດນຳມາໃຊ້ໃນກໍລະນີຂອງການຄົ້ນຄວ້າຄັ້ງນີ້ (TICPI 2003, Seligson 2001). ຂໍ້ຈຳກັດອີກຢ່າງຂອງການສຳຫລວດ ກ່ຽວພັນກັບຕົວແທນຂະໜາດນ້ອຍ. ຜູ້ຊຽນຫວັງ ທີ່ຈະເກັບຕົວແທນປະມານ 60 ຫົວໜ່ວຍ ແຕ່ໃນໄລຍະເວລາ 5 ອາທິດສາມາດຫາໄດ້ແຕ່ 45 ຄົນ ທີ່ເຕັມໃຈຮັບແບບສອບຖາມ ຊຶ່ງໃນນັ້ນແບບສອບຖາມ 25 ສະບັບເທົ່ານັ້ນຖືກສົ່ງຄືນ. ຂໍ້ສັງເກດສຸດທ້າຍ ແບບສອບຖາມໂດຍພື້ນຖານແມ່ນອີງໃສ່ ການສັງເກດປະສົບການເກືອບ 4 ປີ ເຮັດວຽກຢ່າງໃກ້ຊິດກັບຂະແໜງການ ODA ໃນນະຄອນຫລວງວຽງຈັນ ແລະ ແຂວງຫລວງພະບາງ. ດ້ວຍເຫດນີ້, ການສຳຫລວດ ເອງຈຶ່ງອີງໃສ່ປະສົບການເຫລົ່ານັ້ນ ແລະ ປະສົບການຂອງ ເພື່ອນມິດສະຫາຍ ແລະ ອະດີດຜູ້ຮ່ວມງານທີ່ຊ່ວຍ ກວດກາວຽກພາກສະໜາມ. ເຖິງວ່າຈະມີຂໍ້ຈຳກັດ ທີ່ຕິດພັນນຳຂໍ້ສະຫລຸບທີ່ນຳສະເໜີຢູ່ຂ້າງເທິງກໍ່ຕາມ ແຕ່ເຖິງຢ່າງໃດກໍ່ດີ ຂໍ້ສະຫລຸບເຫລົ່ານີ້ມີເຫດ ມີຜົນພາຍໃຕ້ອຸປະສັກຂອງການຄົ້ນຄວ້າຄັ້ງນີ້ ແລະ ນຳໃຊ້ໄດ້ກັບ ສະຖານະການໃນລະດັບ ໂຄງການຂອງ ODA ໃນ ສປປ ລາວໃນປັດຈຸບັນ.

ບັນຫາຂອງການສໍ້ລາດບັງຫລວງ ໃນລະດັບໂຄງການ ບໍ່ມີສັນຍານວ່າຈະຫລຸດໜ້ອຍຖອຍລົງ. ກົງກັນຂ້າມ, ບ່ອນໃດທີ່ການຄວບຄຸມບໍ່ເຄັ່ງຄັດ ສະຖານະການສໍ້ລາດບັງຫລວງຈະເຮັ່ງຮ້າຍຂຶ້ນ. ເຈດຕະນາຂອງການນຳ ສະເໜີຂໍ້ສະຫລຸບໃນເອກະສານສະບັບນີ້ ແມ່ນເພື່ອເປັນ ສັນຍານ ເຕືອນເລັກນ້ອຍ ຕໍ່ບັນດາກິດຈະກຳໃນລະດັບ ໂຄງການທີ່ມີຄວາມເຄັ່ງຄັດໜ້ອຍ ຊຶ່ງຜູ້ໄດ້ຮັບ ປະໂຫຍດ ຕົ້ນຕໍແມ່ນກຸ່ມເປົ້າໝາຍໃນ ສປປ ລາວ ແລະ ຜູ້ຈ່າຍອາກອນໃນປະເທດ ຂອງຜູ້ໃຫ້ທຶນ ຊ່ວຍເຫລືອ.

ຜູ້ຊຽນ

ເອກະສານສະບັບນີ້ໄດ້ສະຫລຸບເອົາເນື້ອໃນ ໂດຍຫຍໍ້ຈາກບົດນິພົນທີ່ຊຽນໂດຍ ເຄຣີ ພູເອີ ສຳລັບປະລິນຍາໂທ ໃນສາຂາການພັດທະນາລະຫວ່າງ ປະເທດທີ່ມະຫາວິທະຍາໄລແຫ່ງຊາດ ຍີ່ປຸ່ນໃນເດືອນເມສາ 2004. ທ່ານ ໂດສິນໃຈອ່ານບົດນິພົນດັ່ງກ່າວ ລວມທັງການວິເຄາະດ້ານຈຳນວນ ແລະ ແບບອະທິບາຍ ສາມາດເບິ່ງໄດ້ທີ່ ເວັບໄຊຂອງຜູ້ຊຽນ: <http://feuer.seph.ws/hp>. ຜູ້ຊຽນ ເຮັດວຽກໃນ ສປປ ລາວ ແຕ່ປີ 1997 ຫາ 2000 ແລະ ຂະນະນີ້ຢູ່ໃນແຂວງນິກາຕະ, ປະເທດຍີ່ປຸ່ນ.

ເອກະສານອ້າງອີງ

- ADB. 1999. *ADB Anticorruption Policy - Description and Answers to Frequently Asked Questions*. Asian Development Bank. Manila.
- ARMM. 1998. *Manila Declaration on the Prevention and Control of Transnational Crime*. Press release from the Asia Regional Ministerial Meeting. Manila.
- Akiyama, Suzanne, Takamasa Akiyama, and Minato, Naonobu. 2003. *International Development Assistance: Evolution and Prospects - With specific reference to the World Bank and Japan*. Trends in Development Assistance - Series 1. FASID. Tokyo.
- CPC. 2002. *Foreign Aid Report 2000 - 2001*. Committee for Planning and Cooperation. Vientiane.
- GoJ. 1999. Government of Japan, Ministry of Foreign Affairs. Japan's ODA Annual Report. *History of Japan's Assistance to Developing Countries (1945-1999)*. Chapter 8. <http://www.mofa.go.jp/policy/oda/summary/1999/index.html>. Last accessed 29/12/2003.
- GoJ. 2002. UNAFEI, partnership institute of United Nations and Government of Japan. *Corruption Control in Criminal Justice*. Training course pamphlet for "administrators in charge of legislation on corruption control in criminal justice, investigators, public prosecutors and judges". JICA. Tokyo.
- IMF. 2003. *Lao People's Democratic Republic: Financial Position in the Fund as of November 30, 2003*. International Monetary Fund homepage. <http://www.imf.org/external/np/tre/tad/exfin2.cfm?memberKey1=570&date1Key=2003%2D11%2D30>. Last accessed 29 December 2003
- Langseth, P. 2001. *Measuring Corruption at the Village Level*. Global Program Against Corruption. UNODC. Vienna.
- Lim, L.Y.C. and Stern, A. 2002. "State Power and Private Profit: the political economy of corruption in Southeast Asia". *Asian-Pacific Economic Literature*. Vol 16, No 2.
- OECD. 1997. *OECD Convention on International Bribery*. OECD. Paris.
- Seligson, M. A. 2001. *Good Government and Transparency in Honduras After Hurricane Mitch: A Study of Citizen Views*. Report prepared by Casals & Associates under USAID Task Order No. OUT-AEP-I-00-00-00010-00. Casals & Associates. United States.
- TICPI. 2003. *Transparency International Corruption Perceptions Index*. Transparency International Secretariat. Berlin.
- UNDP. 2003. *Human Development Report 2003 - Millennium Development Goals: A compact among nations to end human poverty*. United Nations Development Programme. Oxford University Press. New York.
- UNgarc. 1997. *United Nations General Assembly Resolution on Corruption*. Resolution 51/59. United Nations. New York.

UNODC. 2004. *United Nations Office on Drugs and Crime Homepage*. <http://www.unodc.org/unodc/corruption.html>. last accessed 2 January 2004

USEmb. 2000. *US Commitment to New International Anti-Corruption Initiatives*. Press release of the United States Embassy in Barbados. US Embassy. Barbados.

WDI. 2004. World Development Indicators Online. The World Bank Group.

World Bank. 2003. *Country Brief: Lao People's Democratic Republic*. <http://web.worldbank.org/WBSITE/EXTERNAL/COUNTRIES/EASTASIAPACIFICEXT/LAOPRDEXTN/menuPK:293693~pagePK:141132~piPK:141107~theSitePK:293684,00.html>. Last accessed 22 January 2005.

World Bank. 2004. *World Bank Anticorruption Homepage*. <http://www1.worldbank.org/publicsector/anticorrupt/index.cfm>. Last accessed 4 January 2004.

ຈິ່ງໃຫ້ການຄົ້ນຄ້ວາຂອງທ່ານ ເປັນທັບຮູບຮູບ



8 ລ້ານກີບສຳລັບລາງວັນບົດຄົ້ນຄ້ວາດ້ານການພັດທະນາ

ທ່ານສາມາດຮັບລາງວັນຮູບຮູບທີ່ມີຄ່າ 8 ລ້ານກີບ ຈຳນວນຈຳກັດ ທີ່ຈະມາດຕະຖານການຄົ້ນຄ້ວາຂອງທ່ານ ທີ່ມີຄ່າສູງທີ່ສຸດ ທີ່ຈະມາດຕະຖານການຄົ້ນຄ້ວາຂອງທ່ານ.

ໃນປີທີ່ຜ່ານມາ ທ່ານສາມາດຮັບລາງວັນຮູບຮູບທີ່ມີຄ່າ 8 ລ້ານກີບ ຈຳນວນຈຳກັດ ທີ່ຈະມາດຕະຖານການຄົ້ນຄ້ວາຂອງທ່ານ ທີ່ມີຄ່າສູງທີ່ສຸດ ທີ່ຈະມາດຕະຖານການຄົ້ນຄ້ວາຂອງທ່ານ.

- 1. ທ່ານສາມາດຮັບລາງວັນຮູບຮູບທີ່ມີຄ່າ 8 ລ້ານກີບ ຈຳນວນຈຳກັດ ທີ່ຈະມາດຕະຖານການຄົ້ນຄ້ວາຂອງທ່ານ ທີ່ມີຄ່າສູງທີ່ສຸດ ທີ່ຈະມາດຕະຖານການຄົ້ນຄ້ວາຂອງທ່ານ.
- 2. ທ່ານສາມາດຮັບລາງວັນຮູບຮູບທີ່ມີຄ່າ 8 ລ້ານກີບ ຈຳນວນຈຳກັດ ທີ່ຈະມາດຕະຖານການຄົ້ນຄ້ວາຂອງທ່ານ ທີ່ມີຄ່າສູງທີ່ສຸດ ທີ່ຈະມາດຕະຖານການຄົ້ນຄ້ວາຂອງທ່ານ.
- 3. ທ່ານສາມາດຮັບລາງວັນຮູບຮູບທີ່ມີຄ່າ 8 ລ້ານກີບ ຈຳນວນຈຳກັດ ທີ່ຈະມາດຕະຖານການຄົ້ນຄ້ວາຂອງທ່ານ ທີ່ມີຄ່າສູງທີ່ສຸດ ທີ່ຈະມາດຕະຖານການຄົ້ນຄ້ວາຂອງທ່ານ.

ທ່ານສາມາດຮັບລາງວັນຮູບຮູບທີ່ມີຄ່າ 8 ລ້ານກີບ ຈຳນວນຈຳກັດ ທີ່ຈະມາດຕະຖານການຄົ້ນຄ້ວາຂອງທ່ານ ທີ່ມີຄ່າສູງທີ່ສຸດ ທີ່ຈະມາດຕະຖານການຄົ້ນຄ້ວາຂອງທ່ານ.

ທ່ານສາມາດຮັບລາງວັນຮູບຮູບທີ່ມີຄ່າ 8 ລ້ານກີບ ຈຳນວນຈຳກັດ ທີ່ຈະມາດຕະຖານການຄົ້ນຄ້ວາຂອງທ່ານ ທີ່ມີຄ່າສູງທີ່ສຸດ ທີ່ຈະມາດຕະຖານການຄົ້ນຄ້ວາຂອງທ່ານ.

ທ່ານສາມາດຮັບລາງວັນຮູບຮູບທີ່ມີຄ່າ 8 ລ້ານກີບ ຈຳນວນຈຳກັດ ທີ່ຈະມາດຕະຖານການຄົ້ນຄ້ວາຂອງທ່ານ ທີ່ມີຄ່າສູງທີ່ສຸດ ທີ່ຈະມາດຕະຖານການຄົ້ນຄ້ວາຂອງທ່ານ.

Juth Pakai

ວາລະສານການພັດທະນາຂອງລາວ

ການປະກອບສ່ວນທີ່ຕ້ອງການ

ທີມງານອົງການສະຫະປະຊາຊາດ ສ.ປ.ປ.ລາວ ໃຫ້ການສະໜັບສະໜູນການສ້າງວາລະສານກ່ຽວກັບການພັດທະນາທີ່ເອີ້ນວ່າຈຸດປະກາຍ, ຊຶ່ງມີຫົວຂໍ້ວ່າ ທັດສະນະຕໍ່ການພັດທະນາຂອງ ສ.ປ.ປ.ລາວ. ຈຸດປະກາຍນີ້ເປົ້າໝາຍເພື່ອກະຕຸກຂຽກຢູ່ໃຫ້ມີການສົນທະນາໃນທຸກບັນຫາທີ່ພົວພັນເຖິງການພັດທະນາໃນ ສ.ປ.ປ.ລາວ. ວາລະສານດັ່ງກ່າວນີ້ຈະກະຈາຍຄວາມຮູ້ ແລະ ໃຊ້ເປັນເວທີເພື່ອໂອ້ລົມສົນທະນາ ແລະ ແລກປ່ຽນການຄົ້ນຄວ້າວິເຄາະແບບເລິກເຊິ່ງ, ໃນຂະນະດຽວກັນກໍ່ເປັນການສົ່ງເສີມເປົ້າໝາຍ ແລະ ພັນທະຕາມເນື້ອໃນຖະແຫຼງການສະຫັດສະວັດ.

ວາລະສານທີ່ຈະຈັດພິມຂຶ້ນສາມເທື່ອຕໍ່ປີນີ້ກຳລັງຊອກຫາການປະກອບສ່ວນທາງດ້ານວຽກການຂຽນຈາກຊຸມຊົນທີ່ມີສ່ວນກ່ຽວຂ້ອງກັບການພັດທະນາ, ລວມທັງນັກພັດທະນາພາຍໃນແລະຈາກສາກົນ, ພະນັກງານລັດ, ພະນັກງານຈາກອົງການຮ່ວມມືສອງຝ່າຍແລະຫຼາຍຝ່າຍຕ່າງໆ ແລະ ອົງການທີ່ບໍ່ຂຶ້ນກັບລັດຖະບານ, ນັກຂ່າວ, ນັກວິຊາການ, ນັກຄົ້ນຄວ້າ ຫຼື ຜູ້ໃດກໍ່ຕາມທີ່ມີຜົນປະໂຫຍດໃນສປປລາວ. ວາລະສານດັ່ງກ່າວນີ້ຈະຖືກຂຽນເປັນພາສາລາວ ແລະ ພາສາອັງກິດ ແລະ ສາມາດຫາອ່ານໄດ້ໃນຮູບແບບພິມ ແລະ ຂໍ້ມູນທາງລະບົບອອນລາຍນ໌.

ອົງການ ສະຫະປະຊາຊາດໃນ ສປປລາວ ເຫັນວ່າມັນແມ່ນໂອກາດອັນດີສຳລັບນັກເຄື່ອນໄຫວການພັດທະນາ ແລະອົງການຈັດຕັ້ງຕ່າງໆທີ່ຢາກເຜີຍແຜ່ບົດລາຍງານ, ການຄົ້ນຄວ້າສຶກສາ ແລະຄວາມຄິດເຫັນຕໍ່ແງ່ມຸມໃດໜຶ່ງ ຂອງຫົວຂໍ້ການພັດທະນາປະເທດນີ້. ເອກະສານທັງໝົດທີ່ສົ່ງມາສະເໜີເພື່ອຮັບການພິຈາລະນາ ຈາກຄະນະກຳມະການຮຽບຮຽງນັ້ນ ຄວນຈະເປັນພາສາອັງກິດ ຫຼືພາສາລາວ. ບົດຄວາມບໍ່ຄວນຈະຍາວເກີນແປດໜ້າເຈ້ຍ A4. ເອກະສານຕົ້ນສະບັບຄວນມີບົດສະຫຼຸບສັ້ນໆ(100 ຫາ 120ຄຳ) ຂອງບັນຫາທີ່ສະເໜີ, ການຄົ້ນພົບທີ່ສຳຄັນທີ່ສຸດ ແລະບັນຊີລາຍຊື່ຂອງເອກະສານອ້າງອີງທີ່ເໝາະສົມ. ສຳລັບບົດແນະນຳສະບັບສົມບູນຄົບຖ້ວນຂອງຈຸດປະກາຍ,ສົ່ງອີເມລ໌ມາໄດ້ທີ່ laodevelopment.journal@undp.org ຫຼືສົ່ງຈົດໝາຍໄປທີ່ກອງເລຂາ, ຈຸດປະກາຍ c/o UNDP, ຜູ້ໄປສະນີ 345, ວຽງຈັນ, ສ.ປ.ປ.ລາວ.

ຄະນະກຳມະການຮຽບຮຽງ ຈະຮັບຮອງເອົາຕົ້ນສະບັບໃນຄວາມເຂົ້າໃຈ ທີ່ວ່າພວກມັນຈະໄດ້ຮັບການທົບທວນ. ຜູ້ປະກອບສ່ວນຄວນຈະແຈ້ງ ໃຫ້ຮູ້ວ່າເອກະສານທີ່ສົ່ງມາໃຫ້ນັ້ນ ເຄີຍໄດ້ຮັບການພິມເຜີຍແຜ່ ຫຼື ສົ່ງໄປເພື່ອພິມເຜີຍແຜ່ບ່ອນອື່ນມາກ່ອນຫຼືບໍ່.

**The Secretariat
Juth Pakai, c/o UNDP
PO Box 345
Vientiane
Lao PDR
Tel. +(856 21) 213390-97
e-mail: laodevelopment.journal@undp.org**